

Beteiligungsbericht 2025

mit den Jahresabschlüssen zum 31.12.2024

Beteiligungsbericht 2025

Stadt Essen, 45121 Essen
Geschäftsbereich Finanzen
Beteiligungsmanagement

Fon (0201) 88-88740

Fax (0201) 88-88210

Internet www.essen.de

E-Mail Info@Beteiligungsmanagement.essen.de

Gesamtkonzeption:

FB 02-02 (Beteiligungsmanagement)

Essen, im November 2025

Vorwort

Der vorliegende Beteiligungsbericht bietet den politischen Entscheidungsträgern und der interessierten Öffentlichkeit eine praktische Handreichung, um sich ein umfassendes Bild über alle städtischen Beteiligungsunternehmen zu verschaffen. Auf Basis der geprüften Jahresabschlüsse zum 31. Dezember 2024 und der Wirtschaftspläne 2025, inkl. Mittelfristplanung bis 2027, informiert der Beteiligungsbericht über den Umfang und die Ergebnisse privat- und öffentlich-rechtlicher Betätigung. Im Blickpunkt steht dabei die wirtschaftliche Lage jeder Beteiligung.

Zum 31. Dezember 2024 hielt die Stadt Essen Anteile an 63 Unternehmen des privaten Rechts, zum Sondervermögen gehörten darüber hinaus zwei eigenbetriebsähnliche Einrichtungen. Die Anzahl der Gesellschaften und der Umfang des Berichts lassen die Vielzahl der Leistungen erkennen, die außerhalb der herkömmlichen Verwaltungsstrukturen durch städtische Beteiligungsunternehmen für die Bürgerinnen und Bürger der Stadt Essen erbracht werden.

Die nachhaltige Entwicklung der Stadt Essen hängt auch in hohem Maße von einer vorausschauenden Wirtschafts- und Standortpolitik ab. Eine zentrale Rolle spielt dabei die Bereitstellung und Weiterentwicklung von Gewerbeflächen. Vor diesem Hintergrund war die Gründung der „Entwicklungsgesellschaft Urbane Flächen und Hafen Essen mbH“ (EUH) im Jahr 2024 eine wichtige Entscheidung. Es ist beabsichtigt, mittels der EUH perspektivisch das Hafengelände zu entwickeln. Darüber hinaus besteht das übergeordnete Ziel darin, die Stadt- und Wirtschaftsentwicklung sowie damit einhergehend die Gewerbe- und Industrieflächenentwicklung im gesamten Essener Norden voranzutreiben.

Da sich die Herausforderungen unserer Zeit – wie der Mangel an gewerblich nutzbaren Bauflächen und ökologische Anforderungen – nicht immer allein lösen lassen, war die Beschlussfassung des Rates Mitte 2024 zur unbefristeten Weiterführung des Flughafens Essen/Mühlheim ein wichtiger Meilenstein. Damit haben wir uns auch für die Entwicklung von Flächen ausgesprochen. Im nordwestlichen Randbereich des Flughafen-Areals wurde die Eignung als attraktiver Gewerbestandort mit besonderer infrastruktureller Ausstattung und Lagegunst ausgemacht, welche vor dem Hintergrund des akuten Gewerbeflächenbedarfs entwickelt werden soll. Ziel ist es, die Vereinbarkeit der gewerblichen Entwicklung mit dem Flugbetrieb zu gewährleisten.

Mit einer gemeinsamen Ausrichtung der städtischen Beteiligungsunternehmen aber auch in interkommunalen Kooperationen wollen wir die wirtschaftliche Entwicklung langfristig sichern und zugleich verantwortungsvoll mit den Ressourcen unserer Stadt umgehen.

In diesem Sinne spreche ich allen Mitarbeiterinnen und Mitarbeitern in den Beteiligungsunternehmen und der Verwaltung meinen Dank für die bisher erreichten Ziele, die Unterstützung bei der Erstellung des Beteiligungsberichtes sowie den unermüdlichen Einsatz für die bevorstehenden Aufgaben aus.

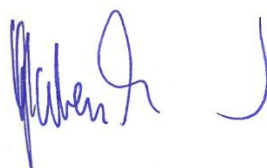

Gerhard Grabenkamp

Stadtkämmerer, Geschäftsbereichsvorstand Finanzen.

Inhaltsverzeichnis

Abkürzungsverzeichnis.....	V
Organigramm der Stadt Essen zum 31.12.2024.....	VII
Organigramm der Stadt Essen zum 31.08.2025.....	VIII
Allgemeiner Teil	1
1. Gegenstand des Beteiligungsberichts.....	3
2. Veränderungen bei den Beteiligungen der Stadt Essen.....	8
3. Anteile der Stadt (Stand 31.12.2024).....	12
4. Addierte Unternehmenszahlen.....	20
5. Haftungsverhältnisse 2024.....	30
6. Vergütungsübersichten.....	31
7. Leistungs- und Finanzbeziehungen.....	38
Gesellschaftsteil Stand 31.12.2024	41
Geschäftsbereich OB:	
Geschäftsbereich des Oberbürgermeisters	
GB-Vorstand: Thomas Kufen (Oberbürgermeister)	43
EMG - Essen Marketing GmbH Gesellschaft für Stadtwerbung, Touristik und	45
Zentrenmanagement	45
Entwicklungsgesellschaft Zollverein mbH i. L.	48
E-world energy & water GmbH	50
EWG - Essener Wirtschaftsförderungsgesellschaft mbH.....	52
Junior Uni Essen gGmbH	55
Messe Essen GmbH	58
Ruhr:HUB GmbH	61
Verband der kommunalen RWE-Aktionäre GmbH	64
ZukunftsZentrumZollverein AG zur Förderung von Existenzgründungen - Triple Z -	66
Geschäftsbereich 1:	
Personal, allgemeine Verwaltung und Digitalisierung	
GB-Vorständin: Annabelle Brandes	69
Essener Systemhaus.....	71
ProVitako Marketing- und Dienstleistungsgesellschaft der Kommunalen IT Dienstleister eG.....	74
RGE Servicegesellschaft Essen mbH.....	77
Geschäftsbereich 2:	
Finanzen	
GB-Vorstand: Gerhard Grabenkamp (Stadtkämmerer)	81
Betriebsgesellschaft Radio Essen mbH & Co. KG.....	83
Betriebsverwaltungsgesellschaft Radio Essen mbH.....	85
Entsorgungsbetriebe Essen GmbH.....	87
Entsorgungs- und Servicebetriebe Essen GmbH & Co. KG	89
Entsorgungs- und Servicebetriebe Essen Verwaltungs GmbH.....	91

Entwässerung Essen GmbH.....	93
Entwicklungsgesellschaft Urbane Flächen und Hafen Essen mbH	95
Essener Versorgungs- und Verkehrsgesellschaft mbH (EVV)	98
EVV Verwertungs- und Betriebs GmbH (EVB).....	101
infralogistik ruhr GmbH	103
KGBE – Kommunale Gasspeicher Beteiligungsgesellschaft Epe mbH	106
KGE – Kommunale Gasspeichergesellschaft Epe mbH & Co. KG	108
KSBG Kommunale Verwaltungsgesellschaft GmbH	111
KSBG Kommunale Beteiligungsgesellschaft GmbH & Co. KG	113
PD – Berater der öffentlichen Hand GmbH.....	115
ruhrfibre Essen Netz GmbH & Co. KG	118
RWE Aktiengesellschaft.....	120
Stadtwerke Essen AG.....	123
Iqony Fernwärme Essen GmbH & Co. KG	126
Iqony Fernwärme Essen Verwaltungs GmbH.....	128
Stromnetz Essen GmbH & Co. KG	130
Thüga Erneuerbare Energien GmbH & Co. KG.....	132
Wassergewinnung Essen GmbH	135
Geschäftsbereich 3:	
Recht, öffentliche Sicherheit und Ordnung	
GB-Vorstand: Christian Kromberg	139
Dem Geschäftsbereich 3 sind keine Beteiligungsgesellschaften zugeordnet.....	141
Geschäftsbereich 4:	
Jugend, Bildung und Kultur	
GB-Vorstand: Muchtar Al Ghusain	143
ecce – european centre for creative economy GmbH	145
ekz.bibliotheksservice GmbH	147
Jugendberufshilfe Essen gGmbH	150
Jugendhilfe Essen gGmbH	153
Theater und Philharmonie Essen GmbH.....	156
Geschäftsbereich 5:	
Soziales, Arbeit und Gesundheit	
GB-Vorstand: Peter Renzel (Stadtdirektor)	159
Arbeit & Bildung Essen GmbH	161
Bfz-Essen GmbH	163
Essener Arbeit-Beschäftigungsgesellschaft mbH.....	166
gdw Genossenschaft der Werkstätten für behinderte Menschen Mitte eG.....	169
Gesundheitszentrum St. Vincenz gGmbH	171
GSE gGmbH	173
Suchthilfe direkt Essen gGmbH.....	176

Geschäftsbereich 6:	
Umwelt, Verkehr und Sport	
GB-Vorständin: Simone Raskob	179
beka GmbH.....	181
Freizeitgesellschaft Metropole Ruhr mbH	184
Otto Lingner Verkehrs-GmbH	187
Ruhrbahn GmbH	190
Sport- und Bäderbetriebe Essen	193
Weisse Flotte Baldeney-GmbH	196
Geschäftsbereich 7:	
Stadtplanung und Bauen	
GB-Vorstand: Martin Harter	199
Altstadt-Baugesellschaft mbH & Co. KG	201
Allbau GmbH.....	203
Allbau Managementgesellschaft mbH.....	206
AVW Assekuranzvermittlung der Wohnungswirtschaft GmbH & Co. KG	209
Flughafen Essen / Mülheim GmbH	211
Freiheit Emscher Entwicklungsgesellschaft mbH	214
Gemeinnützige Theater-Baugesellschaft Essen mbH	216
Grundstücksverwaltung Stadt Essen GmbH.....	218
Immobilienentwicklung Stadt Essen GmbH	220
Immobilien Management Essen GmbH (IME)	222
ImmobilienService Essen GmbH (ISE)	225
NRW.URBAN Kommunale Entwicklung GmbH	227

Abkürzungsverzeichnis

Gesellschaften

ABEG	Arbeit & Bildung Essen GmbH
ABG	Altstadt-Baugesellschaft mbH & Co.KG
ALLBAU	ALLBAU GmbH
AMG	ALLBAU Managementgesellschaft mbH
AVW	AVW Assekuranzvermittlung der Wohnungswirtschaft GmbH & Co. KG
BEKA	beka GmbH
BFZ	Bfz-Essen GmbH
BRE	Betriebsgesellschaft Radio Essen mbH & Co. KG
BVRE	Betriebsverwaltungsgesellschaft Radio Essen mbH
EABG	Essener Arbeit-Beschäftigungsgesellschaft mbH
EBE	Entsorgungsbetriebe Essen GmbH
ECCE	ecce - european centre for creative economy GmbH
EEG	Entwässerung Essen GmbH
EGZ	Entwicklungsgesellschaft Zollverein mbH i. L.
EKZ	ekz.bibliotheksservice GmbH
EMG	Essen Marketing GmbH Gesellschaft für Stadtwerbung, Touristik und Zentrenmanagement
ENET	essen.net GmbH
ESBE GMBH	Entsorgungs- und Servicebetriebe Essen Verwaltungs GmbH
ESBE KG	Entsorgungs- und Servicebetriebe Essen GmbH & Co. KG
ESH	Essener Systemhaus
EUH	Entwicklungsgesellschaft Urbane Flächen und Hafen Essen mbH
EVB	EVV Verwertungs- und Betriebs GmbH
EW	Essener Versorgungs- und Verkehrsgesellschaft mbH
EWEGW	E-world energy & water GmbH
EWG	Essener Wirtschaftsförderungsgesellschaft mbH
FEM	Flughafen Essen / Mülheim GmbH

FEE	Freiheit Emscher Entwicklungsgesellschaft mbH
FMR	Freizeitgesellschaft Metropole Ruhr mbH
GDW	gdw Genossenschaft der Werkstätten für behinderte Menschen Mitte eG
GSE	GSE gGmbH
GSV	Gesundheitszentrum St. Vinzenz gGmbH
GVE	Grundstücksverwaltung Stadt Essen GmbH
IEE	Immobilienentwicklung Stadt Essen mbH
ILR	infralogistik ruhr GmbH
IME	Immobilien Management Essen GmbH
IFWE	Iqony Fernwärme Essen GmbH & Co. KG
IFWEV	Iqony Fernwärme Essen Verwaltungsgesellschaft GmbH
ISE	ImmobilienService Essen GmbH (ISE)
JBH	Jugendberufshilfe Essen gGmbH
JHE	Jugendhilfe Essen gGmbH
JUE	Junior Uni Essen gGmbH
KGBE	Kommunale Gasspeicher Beteiligungsgesellschaft Epe mbH
KGE	Kommunale Gasspeichergesellschaft Epe mbH & Co. KG
KSBG	KSBG Kommunale Verwaltungsgesellschaft GmbH
KSBGKG	KSBG Kommunale Beteiligungsgesellschaft GmbH & Co. KG
NRWU	NRW.URBAN Kommunale Entwicklung GmbH
ME	Messe Essen GmbH
OLV	Otto Lingner Verkehrs-GmbH
PD	PD – Berater der öffentlichen Hand GmbH
ProVitako	ProVitako Marketing- und Dienstleistungsgesellschaft der kommunalen IT Dienstleister eG
RB	Ruhrbahn GmbH
RGE	RGE Servicegesellschaft Essen mbH
RUHRHUB	Ruhr:Hub GmbH
RWE	RWE Aktiengesellschaft
SBE	Sport- und Bäderbetriebe Essen

SDE	Suchthilfe direkt Essen gGmbH
SFWE	STEAG Fernwärme Essen GmbH & Co. KG
SNE	Stromnetz Essen GmbH & Co. KG
SFWEV	STEAG Fernwärme Essen Verwaltungs GmbH
STEAG	STEAG GmbH
SWE	Stadtwerke Essen AG
TBE	Gemeinnützige Theater-Baugesellschaft Essen mbH
THEE	Thüga Erneuerbare Energien GmbH & Co. KG
TUP	Theater und Philharmonie Essen GmbH
VKA	Verband der kommunalen RWE-Aktionäre GmbH
WFB	Weisse Flotte Baldeney-GmbH
WGE	Wassergewinnung Essen GmbH
WSK	Wassersportschule Kemnade GmbH i. L.
ZZZ	ZukunftsZentrumZollverein AG zur Förderung von Existenzgründungen - Triple Z -

Sonstige Abkürzungen

a. D.	außer Dienst
AG	Aktiengesellschaft
AöR	Anstalt des öffentlichen Rechts
AV	Anlagevermögen
BV	Bilanzvolumen
Co.	Compagnie
d. h.	das heißt
e. V.	eingetragener Verein
eG	eingetragene Genossenschaft
EigVO	Eigenbetriebsverordnung
EK	Eigenkapital
etc.	et cetera
EUR	Euro
Fa.	Firma
ff.	fortfolgend
FüPoG	Gesetz für die gleichberechtigte Teilhabe von Frauen und Männern in Führungspositionen
GbR	Gesellschaft des bürgerlichen Rechts
GBV	Geschäftsbereichsvorstand
GemHVO	Gemeinde-Haushaltsverordnung
ggf.	gegebenenfalls

gGmbH	gemeinnützige Gesellschaft mit beschränkter Haftung
GmbH	Gesellschaft mit beschränkter Haftung
GmbHG	Gesetz betreffend die Gesellschaften mit beschränkter Haftung
GO	Gemeindeordnung
GoB	Grundsätze ordnungsgemäßer Buchführung
HGB	Handelsgesetzbuch
HRA/HRB	Handelsregister Abteilung A/B
IFRS	International Financial Reporting Standards
i. G.	in Gründung
i. H. v.	in Höhe von
i. L.	in Liquidation
i. S.	im Sinne
i. V. m.	in Verbindung mit
i. Vj.	im Vorjahr
inkl.	inklusive
k. A.	keine Angabe
KG	Kommanditgesellschaft
KomHVO	Kommunalhaushaltsverordnung
KöR	Körperschaft des öffentlichen Rechts
LGG	Gesetz zur Gleichstellung von Frauen und Männern für das Land Nordrhein-Westfalen
Mio.	Million
NKF	Neues Kommunales Finanzmanagement
NRW	Nordrhein-Westfalen
o. a.	oben angegeben
OB	Oberbürgermeister
ÖPNV	Öffentlicher Personennahverkehr
rd.	rund
s. o.	siehe oben
TEUR	Tausend Euro
u. a.	unter anderem
UV	Umlaufvermögen
v. a.	vor allem
VZÄ	Vollzeitäquivalent
WP	Wertpapier
z. B.	zum Beispiel

Organigramm der Stadt Essen zum 31.12.2024

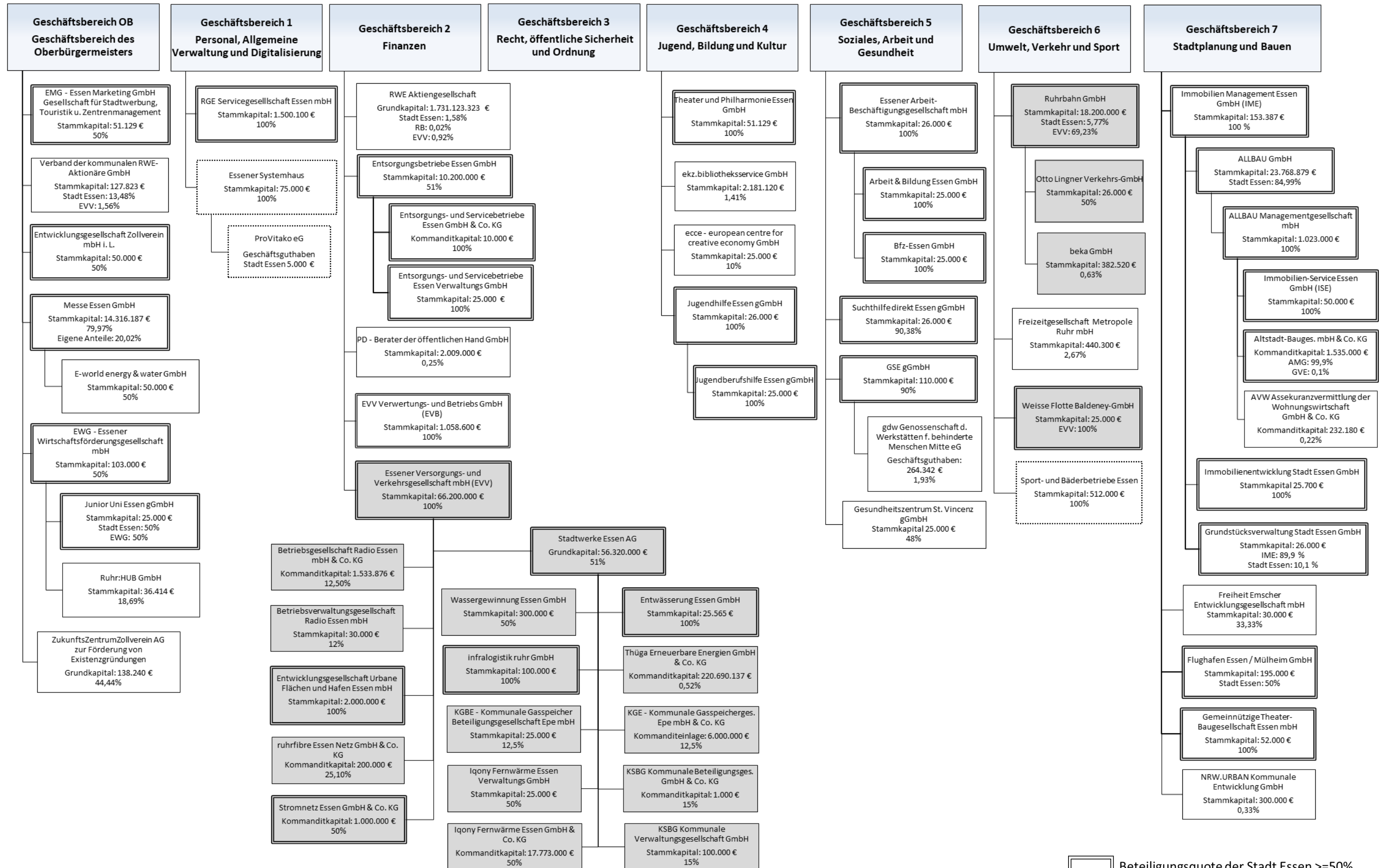

Organigramm der Stadt Essen zum 31.08.2025

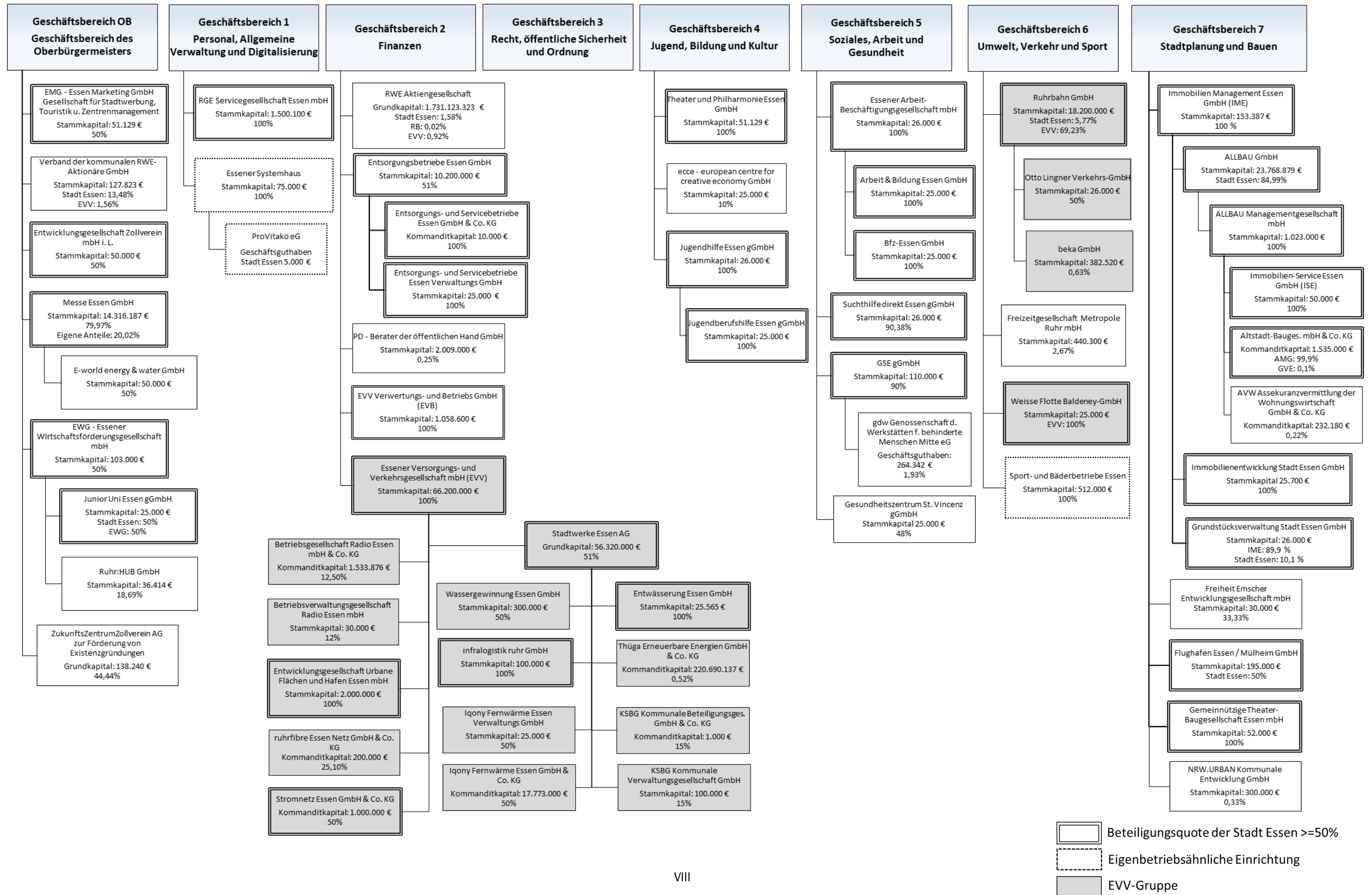

Allgemeiner Teil

1. Gegenstand des Beteiligungsberichts

Im Fokus des Beteiligungsberichts 2025 steht die Stichtagsbetrachtung zum 31. Dezember 2024. Besonderheiten und Lesart des Berichtes können den folgenden Ausführungen entnommen werden.

Rechtliches

Die Stadt Essen hat gemäß § 95 GO NRW in Verbindung mit § 38 KomHVO NRW zum Schluss eines jeden Haushaltsjahres einen Jahresabschluss unter Beachtung der Grundsätze ordnungsmäßiger Buchführung aufzustellen.

Neben diesem Einzelabschluss muss nach § 116 GO NRW ein Gesamtabchluss aufgestellt werden, der um einen Gesamtlagebericht zu ergänzen ist. In diesem Gesamtabchluss sind alle verselbstständigten Aufgabenbereiche der Stadt in öffentlich-rechtlicher oder privatrechtlicher Form zu konsolidieren. Hiervon kann abgesehen werden, wenn die verselbstständigten Aufgabenbereiche für die Verpflichtung, ein den tatsächlichen Verhältnissen entsprechendes Bild der Vermögens-, Schulden-, Ertrags- und Finanzgesamtlage der Gemeinde zu vermitteln, von untergeordneter Bedeutung sind.

Gemäß § 116a GO NRW sind Gemeinden bei Vorliegen bestimmter Voraussetzungen von der Aufstellungspflicht eines Gesamtabchlusses befreit (größenabhängige Befreiung). Sofern eine Gemeinde von der größenabhängigen Befreiung Gebrauch macht, ist nach § 117 GO NRW i. V. m. § 53 KomHVO NRW für das entsprechende Haushaltsjahr ein Beteiligungsbericht zu erstellen.

Unabhängig vom Vorliegen der in § 116a GO NRW genannten Voraussetzungen macht die Stadt Essen von der Möglichkeit einer größenabhängigen Befreiung keinen Gebrauch, sodass ein Beteiligungsbericht entbehrlich wäre. Um ergänzende Informationen zum Gesamtabchluss bereit zu stellen und die Berichtskontinuität zu gewährleisten, hält die Stadt Essen auch weiterhin an der Erstellung beider Werke – Gesamtabchluss und Beteiligungsbericht – fest.

Dieser entspricht den inhaltlichen Anforderungen der § 117 Abs. 2 GO NRW und § 53 KomHVO NRW und umfasst Angaben über die wirtschaftliche und nichtwirtschaftliche Betätigung der Stadt Essen, unabhängig davon, ob die verselbstständigten Aufgabenbereiche dem Konsolidierungskreis für die Aufstellung des Gesamtabchlusses angehören. Im Blickpunkt des Beteiligungsberichts steht daher weiterhin die Lage jeder einzelnen Beteiligung und nicht die Gesamtlage der Gemeinde.

Aufbau und Inhalt

Der Bericht besteht aus einem allgemeinen Teil und einem unternehmensbezogenen Gesellschaftsteil. Die Berichterstattung bezieht sich auf die Verhältnisse am 31. Dezember 2024. Im Einzelnen enthält der Beteiligungsbericht folgende Angaben:

▪ Beteiligungsverhältnisse

Veränderungen des Beteiligungsportfolios gegenüber der Berichterstattung im Beteiligungsbericht 2025 werden in Kapitel 2 – Veränderungen bei den Beteiligungen der Stadt Essen – des allgemeinen Teils erläutert.

Eine vollständige Übersicht über die gemeindlichen Beteiligungen mit Angaben über die Höhe der Anteile in Prozent zum 31. Dezember 2024 und aktuell zum 31. August 2025 befinden sich als Organigramme auf den Seiten VII und VIII (mit Zuordnung zu den Geschäftsbereichen der Stadt Essen).

In Kapitel 3 „Anteile der Stadt Essen zum 31. Dezember 2024“ des allgemeinen Teils werden darüber hinaus die auf die Stadt Essen entfallenden „durchgerechneten“ Anteile dargestellt.

Angaben über die Beteiligung Dritter an der jeweiligen Gesellschaft sowie über die von ihr gehaltenen Beteiligungen können für die dort dargestellten Gesellschaften dem Gesellschaftsteil entnommen werden.

- **Ziele der Beteiligung / Erfüllung des öffentlichen Zwecks**

Siehe Gesellschaftsteil.

- **Entwicklung der handelsrechtlichen Bilanzen und der Gewinn- und Verlustrechnungen der letzten drei Abschlussstichtage**

Siehe Gesellschaftsteil.

- **Leistungen der Beteiligungen, auch unter Verwendung von Kennzahlen**

Basierend auf den Jahresabschlüssen 2024 wird in Kapitel 4 – Addierte Unternehmenszahlen – unter Punkt 4.1 für die Mehrheitsbeteiligungen (> 50%) und die eigenbetriebsähnlichen Einrichtungen eine Analyse von Kennzahlen im Vergleich mit den Jahresabschlüssen des vorhergehenden Geschäftsjahres vorgenommen.

Weitere Angaben über die Leistungen der Beteiligungen bzw. eigenbetriebsähnlichen Einrichtungen, u. a. auch in Form von Kennzahlen, enthält der Gesellschaftsteil (Kennzahlen-Set aus Bilanz und Gewinn- und Verlustrechnung).

Definition und Hinweise zu den Kennzahlen:

Bilanzkennzahlen

Eigenkapitalquote

Die Eigenkapitalquote zeigt an, wie hoch der Anteil des Eigenkapitals am Gesamtkapital ist. Je höher die Eigenkapitalquote, umso höher ist die finanzielle Stabilität des Unternehmens und die Unabhängigkeit gegenüber Fremdkapitalgebern.

Fremdkapitalquote

Die Fremdkapitalquote zeigt den Anteil des Fremdkapitals am Gesamtkapital eines Unternehmens. Sie dient dazu, das Kapitalrisiko zu beurteilen. Das heißt, dass bei steigendem kurz-, mittel- oder langfristigem Fremdkapital auch die Neuaufnahme von Krediten schwieriger werden kann oder das Risiko der Kündigung von Krediten steigt. Als Fremdkapital bezeichnet man die auf der Passivseite (Passiva) der Bilanz ausgewiesenen Schulden eines Unternehmens. Fremdkapital sind im Gegensatz zum Eigenkapital fremde Mittel, die der Unternehmung von außen durch die Gläubiger im Wege der Kreditfinanzierung oder von innen im Wege der Rückstellungsfinanzierung kurz-, mittel- und langfristig zur Verfügung gestellt werden. Im vorliegenden Bericht wurde vereinfacht das Kapital als Fremdkapital zur Berechnung eingesetzt, das kein Eigenkapital ist.

Anlagendeckung I

Der Deckungsgrad I (1. Grades) gibt darüber Auskunft, inwieweit das Anlagevermögen durch das Eigenkapital gedeckt ist. Langfristiges Vermögen soll auch langfristig finanziert sein (Goldene Bilanzregel). Da zum langfristigen Kapital auch das langfristige Fremdkapital zählt und beim Deckungsgrad I nur das Eigenkapital einbezogen wird, kann der Deckungsgrad I auch unter 100% liegen.

Verschuldungsgrad

Der Verschuldungsgrad zeigt die Relation von Eigenkapital zu Fremdkapital an und gibt damit Auskunft über die Finanzierungsstruktur eines Unternehmens.

Rentabilitätskennzahlen

Eigenkapitalrentabilität

Die Kennzahl Eigenkapitalrentabilität wird auch als Unternehmensrentabilität oder Eigenkapitalrendite bezeichnet. Sie ergibt sich aus dem Verhältnis von Gewinn (Jahresüberschuss) zum Eigenkapital und bringt die Verzinsung des eingesetzten Kapitals zum Ausdruck.

Umsatzrentabilität

Die Umsatzrentabilität, auch Umsatzrendite genannt, stellt den auf den Umsatz bezogenen Gewinnanteil dar. Diese Kennzahl lässt also erkennen, wieviel das Unternehmen in Bezug auf 1 EUR Umsatz verdient hat.

Das **Betriebsergebnis** ist derjenige Teil des Erfolges oder des Unternehmensergebnisses, der durch die Gegenüberstellung der Betriebserträge und der Betriebsaufwendungen entsteht. Es ist das auf den eigentlichen Betriebszweck zurückzuführende Ergebnis.

Umsatz ist die mit Verkaufspreisen bewertete Absatzmenge, also die Summe der in einer Periode verkauften Produkte und Dienstleistungen.

Intensitätskennzahlen

Hinweis: Bei Gesellschaften, die einen ergebniswirksamen Betriebskostenzuschuss erhalten, wird die Betriebsleistung (Summe der betrieblichen Erträge) bei der Berechnung der nachfolgenden Kennzahlen um diesen Zuschuss bereinigt.

Personalintensität

Die Personalintensität zeigt das Verhältnis von Personalaufwendungen zur Betriebsleistung.

Neben dem direkten Arbeitsentgelt zählt man zum gesamten Personalaufwand auch alle indirekt verursachten Personalaufwendungen, die sog. Personalnebenkosten. In der handelsrechtlichen Abgrenzung gemäß § 275 Abs. 2 Nr. 6 HGB wird der Personalaufwand aufgliedert in Löhne und Gehälter, soziale Abgaben und Aufwendungen für Altersversorgung und für Unterstützung.

Materialintensität

Die Materialintensität zeigt das Verhältnis zwischen dem Materialaufwand und der Betriebsleistung. Der **Materialaufwand** setzt sich zusammen aus Aufwendungen für Roh-, Hilfs- und Betriebsstoffe sowie für bezogene Waren und Aufwendungen für bezogene Leistungen (Fremdleistungen auf die produzierten Erzeugnisse, Fremdreparaturen sowie Strom- und Energielieferungen).

Abschreibungsintensität

Die Abschreibungsintensität zeigt das Verhältnis zwischen den Abschreibungen und der Betriebsleistung.

Abschreibungen berücksichtigen die Wertminderungen bei abnutzbaren Vermögensgegenständen, indem die Anschaffungs- oder Herstellungskosten des Vermögensgegenstandes über die Jahre seiner Nutzung verteilt werden. Handels- und steuerrechtlich ist eine Abschreibung maximal in Höhe der Anschaffungs- oder Herstellungskosten zulässig, d. h. eine Abschreibung auf Grundlage der (erwarteten) Wiederbeschaffungskosten ist nicht möglich.

▪ Wesentliche Finanz- und Leistungsbeziehungen der Beteiligungen untereinander und mit der Stadt Essen

Diese werden im allgemeinen Teil in Kapitel 5 – Haftungsverhältnisse 2024 – und Kapitel 7 – Leistungs- und Finanzbeziehungen 2024 – beschrieben.

Auf eine Darstellung der städtischen Haushaltsdaten wird verzichtet, da eine Übersicht der geleisteten Zuschüsse an verbundene Unternehmen, Sondervermögen und Beteiligungen im Anhang zum Jahresabschluss der Stadt Essen (Erläuterungsteil Ergebnisrechnung) zu entnehmen ist.

▪ Personalbestand der Beteiligungen

Der Gesamtpersonalbestand der Mehrheitsbeteiligungen und der eigenbetriebsähnlichen Einrichtungen im Vergleich der beiden letzten Geschäftsjahre wird in Kapitel 4 – Addierte Unternehmenszahlen – im allgemeinen Teil ausgewiesen. Die Entwicklung des Personalbestands einzelner Gesellschaften bzw. der eigenbetriebsähnlichen Einrichtungen in den letzten drei Geschäftsjahren kann dem Gesellschaftsteil entnommen werden. Überwiegend handelt es sich dabei um auf Vollzeitäquivalente (VZÄ) umgerechnete Beschäftigtenzahlen im Jahresdurchschnitt. Dargestellt werden neben der Stammelegschaft auch alle Beschäftigten, die im Personalaufwand erfasst sind. Die Ermittlung der Anzahl der Arbeitnehmenden erfolgt nach den Grundsätzen des Handelsrechts (§§ 267 Abs. 5 und 285 Nr. 7 HGB). Dabei bestimmt sich der Begriff der Arbeitnehmenden nach dem Arbeitsrecht (Sozialversicherungsrecht). Als Ausnahme dazu sind die Auszubildenden in den Gesellschaften und Einrichtungen in den Personalzahlen enthalten, werden aber textlich gesondert ausgewiesen. Zudem wurden die Personalzahlen (VZÄ) um die Personen in der passiven Altersteilzeitphase (vollzeitverrechnet) bereinigt, da in der Freistellungsphase keine Bezüge gewährt werden. In der Praxis bildet der Arbeitgeber beim Blockmodell aus den eingesparten 50% der Lohnsumme der aktiven Phase eine Rückstellung, aus der er die reduzierte Vergütung in der passiven Phase weiterzahlt (durch Inanspruchnahme).

▪ Zusammensetzung der Organe der Beteiligungen

Siehe Gesellschaftsteil.

Die Zusammensetzung der Unternehmensführungen und der Aufsichtsräte bzw. vergleichbarer Organe entspricht dem Stand zum Stichtag 31. Dezember 2024 bzw. bei Gesellschaften mit abweichendem Geschäftsjahr dem Stand zum Bilanzstichtag.

▪ Frauenanteil im Aufsichtsrat

Siehe Gesellschaftsteil.

Unterhalb der Tabellen zur Besetzung der Aufsichtsräte erfolgt bei den Mehrheits- und paritätischen Beteiligungsgesellschaften der Stadt Essen eine Angabe zum Frauenanteil im Aufsichtsgremium der jeweiligen Gesellschaft.

Rechtliche Basis für die Angabe und die Berechnungen sind die Regelungen des Gesetzes zur Gleichstellung von Frauen und Männern für das Land Nordrhein-Westfalen (LGG), das Gesetz für die gleichberechtigte Teilhabe von Frauen und Männern in Führungspositionen (FüPoG) und das Gesetz betreffend die Gesellschaften mit beschränkter Haftung (GmbHG). Im Folgenden werden die wesentlichen Inhalte der relevanten Rechtsvorschriften zusammengefasst.

Zum Gesetz zur Gleichstellung von Frauen und Männern für das Land Nordrhein-Westfalen (LGG)

Gehört einer Gemeinde allein oder gemeinsam mit anderen Gebietskörperschaften die Mehrheit der Anteile eines Unternehmens in einer Rechtsform des privaten Rechts, wirken die Vertreterinnen und Vertreter darauf hin, dass in dem Unternehmen die Ziele dieses Gesetzes beachtet werden. Gemäß Mustergesellschaftsvertrag der Stadt Essen ist das LGG von den städtischen Mehrheits- und paritätischen Beteiligungsgesellschaften anzuwenden.

Das LGG regelt in § 12 Abs. 1, dass in wesentlichen Gremien Frauen mit einem Mindestanteil von 40 Prozent vertreten sein müssen. Wesentliche Gremien sind Aufsichts- und Verwaltungsräte, vergleichbare Aufsicht führende Organe sowie Gremien von besonderer tatsächlicher und rechtlicher Bedeutung (§ 12 Abs. 2). Bei der Aufstellung von Listen und Kandidaturen für Wahlgremien (...) soll der Anteil von Frauen mindestens 40 Prozent betragen. Bei der Neubesetzung der Aufsichtsgremien der städtischen Beteiligungsgesellschaften durch Entsendungsbeschluss des Rates handelt es sich im Sinne dieses Gesetzes um eine Wahl. Bei Wahlgremien darf von der 40%-Quote abgewichen werden. Geborene Mitglieder werden in die Berechnung nicht mit einbezogen.

Die Öffentlichkeit ist über die Zusammensetzung von Aufsichts- und Verwaltungsräten nach Geschlecht regelmäßig in geeigneter Form zu unterrichten (§ 12 Abs. 6).

Zum Gesetz für die gleichberechtigte Teilhabe von Frauen und Männern an Führungspositionen (FüPoG II)

Das zweite Führungspositionengesetz (FüPoG II) ist am 12. August 2021 in Kraft getreten. Dadurch gelten weitere Vorgaben für mehr Geschlechtergerechtigkeit in den Vorstands- und Aufsichtsgremien großer deutscher Unternehmen, für Unternehmen mit Bundesbeteiligung sowie für bestimmte Spitzenposten im öffentlichen Dienst. Es baut auf den Regelungen des ersten Führungspositionengesetzes von 2015 auf und entwickelt diese fort. Es hat das Ziel, den Anteil von Frauen in Führungspositionen im privaten wie im öffentlichen Sektor zu erhöhen und so die verfassungsrechtlich garantierte gleichberechtigte Teilhabe von Frauen und Männern zu fördern. Als Mantelgesetz vereint das FüPoG mehrere Gesetze und Gesetzesänderungen in sich. Das Gesetz sieht unter anderem Änderungen im Aktiengesetz und im GmbHG vor.

Zum Gesetz betreffend die Gesellschaften mit beschränkter Haftung (GmbHG)

§ 52 Abs. 2 GmbHG sieht folgende Regelung vor: Ist nach dem Drittelbeteiligungsgesetz ein Aufsichtsrat zu bestellen, so legt die Gesellschafterversammlung für den Frauenanteil im Aufsichtsrat und in der Geschäftsführung Zielgrößen fest, es sei denn, sie hat dem Aufsichtsrat diese Aufgabe übertragen. Ist nach dem Mitbestimmungsgesetz, dem Montan-Mitbestimmungsgesetz oder dem Mitbestimmungsergänzungsgesetz ein Aufsichtsrat zu bestellen, so legt der Aufsichtsrat für den Frauenanteil im Aufsichtsrat und in der Geschäftsführung Zielgrößen fest. Liegt der Frauenanteil bei Festlegung der Zielgrößen unter 30 Prozent, so dürfen die Zielgrößen den jeweils erreichten Anteil nicht mehr unterschreiten. Gleichzeitig sind Fristen zur Erreichung der Zielgrößen festzulegen. Die Fristen dürfen jeweils nicht länger als fünf Jahre sein.

Diese Regelungen gelten nicht unmittelbar für Gesellschaften mit einem fakultativen Aufsichtsrat, es sei denn, der Gesellschaftsvertrag sieht dies vor. § 52 Abs. 2 GmbHG gilt für folgende Gesellschaften: EABG, EBE, EVV, RGE und Ruhrbahn. Bei der Berechnung der Quote sind die geborenen Mitglieder – anders als bei der Berechnung gem. LGG – mit zu berücksichtigen.

▪ Vergütungen der Mitglieder der Aufsichtsräte und der Unternehmensleitungen

Komplettiert wird die Berichterstattung durch eine individualisierte Veröffentlichung der von der Stadt Essen entsandten Aufsichtsratsmitglieder im Jahr 2024 (siehe im allgemeinen Teil Kapitel 6.1) und der Vergütungen der Mitglieder der Unternehmensführungen (siehe im allgemeinen Teil Kapitel 6.2). Diese basiert auf einer entsprechenden Verpflichtung der Paritäts- und Mehrheitsbeteiligungen sowie der eigenbetriebsähnlichen Einrichtungen durch den Essener Kodex für gute Unternehmensführung.

Hinweise: In den Berichtstabellen wurde jeweils auf volle 1.000 EUR gerundet, sodass es in der Darstellung zu Rundungsdifferenzen kommen kann. Die Berechnung prozentualer Abweichungen erfolgt in der Regel auf Basis der exakten Werte.

2. Veränderungen bei den Beteiligungen der Stadt Essen

Beteiligungsportfolio

Der vorliegende Bericht informiert über die wirtschaftliche und nichtwirtschaftliche Betätigung der Stadt Essen in Form der Beteiligung an Unternehmen des Privatrechts. Die vorliegende Darstellung stellt die Veränderungen vom letzten Stichtag (31. Dezember 2023) zum Stichtag des Beteiligungsberichtes 2025 (31. Dezember 2024) dar. Die Stadt Essen war an 63 Unternehmen, davon 48 GmbHs, drei AGs und zehn GmbH & Co. KGs sowie zwei eG beteiligt. Darüber hinaus wird über die im Sondervermögen der Gemeinde befindlichen zwei eigenbetriebsähnlichen Einrichtungen berichtet.

		Stand zum 31.12.2023	Stand zum 31.12.2024
Mehrheitsbeteiligungen	> 50%	30	30
Paritätische Beteiligungen	= 50%	5	5
Minderheitsbeteiligungen	< 50%	28	28
<u>Veränderungen</u>			
Wassersportschule Kemnade GmbH i. L.			-1
ProVitako Marketing- und Dienstleistungsgesellschaft der Kommunalen IT Diensleister eG			+1
Summe		63	63
eigenbetriebsähnliche Einrichtungen		2	2

Kooperation der Ruhrbahn GmbH mit der Bochum-Gelsenkirchener Straßenbahnen Aktiengesellschaft (BOGESTRA)

Ein attraktiver und innovativer ÖPNV in der Metropole Ruhr ist Voraussetzung, um die Verkehrswende zu gestalten. Um dies zu erreichen, soll die Zusammenarbeit der Nahverkehrsunternehmen BOGESTRA und Ruhrbahn GmbH vertieft werden. Dabei werden die jeweiligen kommunalen Interessen der Ruhrgebietsstädte Bochum, Essen, Gelsenkirchen und Mülheim an der Ruhr berücksichtigt. Im Vordergrund stehen eine gemeinsame interkommunale Mobilitätsstrategie sowie das Heben von Synergie- und Skaleneffekten.

In seiner Sitzung am 31. Januar 2024 hat der Rat der Stadt Essen einer Kooperationsvereinbarung, die zwischen der Oberbürgermeisterin und den Oberbürgermeistern der genannten Städte ausgehandelt wurde, zugestimmt (DS Nr. 1775/2023/2). Das Konzept sieht eine Zusammenarbeit auf mehreren Ebenen, wie zum Beispiel gemeinsamer Kundenorientierung, Personalgewinnung und Einkauf von branchenspezifischen Produkten, vor.

Zur weiteren Optimierung sollen die beteiligten Unternehmen den Einkauf von branchenspezifischen Produkten und Dienstleistungen koordinieren, um Skaleneffekte zu nutzen und ihre Wettbewerbsposition zu stärken. Gemeinsame Programme zur Ausbildung, Personalgewinnung und -entwicklung sollen ebenfalls implementiert werden. Durch die Bündelung von Expertise, Know-how und Kapazitäten könnten die beteiligten Unternehmen dem Fachkräftemangel entgegenwirken und würden so eine solide personelle Grundlage für die Leistungserbringung schaffen.

Suchthilfe direkt Essen gGmbH: Aufgabe der stationären Jugendhilfe Einrichtung StepOut

Die Suchthilfe direkt Essen gGmbH betreibt die stationäre Jugendhilfe-Einrichtung StepOut seit dem Jahr 2006. Es handelt sich um eine Intensivwohngruppe für Jugendliche und Heranwachsende im Alter von 14 bis 21 Jahren. StepOut gewährleistet ganzjährig eine 24-Stunden-Betreuung.

Aus strukturellen, personellen und wirtschaftlichen Gründen hat der Rat der Stadt Essen am 19. März 2024 beschlossen, den Betrieb von StepOut zum 31. März 2025 aufzugeben (DS Nr. 0359/2024/2). Die Geschäftsführung hat eine ordnungsgemäße Abwicklung des Geschäftsfelds sicherzustellen und hierbei insbesondere die Belange der Klientinnen und Klienten sowie der betroffenen Mitarbeitenden einerseits und die finanziellen Interessen der Gesellschaft andererseits zu berücksichtigen.

Mitgliedschaft des Essener Systemhauses in der ProVitako eG

Das Essener Systemhaus ist Mitglied des Bundesverbandes der Kommunalen IT-Dienstleister VITAKO. Aus dem Verband heraus wurde 2007 die Einkaufsgenossenschaft ProVitako eG gegründet. Die Mitglieder der Genossenschaft ProVitako eG wollen durch gemeinsame Beschaffung und ein einheitliches Angebot von Gütern und Dienstleistungen Ressourcen der Mitglieder besser ausnutzen und wirtschaftliche Vorteile erzielen. Durch eine effektive und effiziente Organisation der Beschaffung und des Vertriebs sollen Synergieeffekte erzielt werden. Der ProVitako eG gehören aktuell direkt oder indirekt über 50 kommunale IT-Dienstleister an. Der Rat der Stadt Essen hat mit Beschluss vom 13. März 2024 zugestimmt, dass das Essener Systemhaus 10 Genossenschaftsanteile zu jeweils 500 EUR erwerben darf (DS Nr. 0121/2024/1).

Essener Versorgungs- und Verkehrsgesellschaft mbH (EVV): Gründung einer Flächenentwicklungs- und Hafengesellschaft

Der Rat der Stadt Essen hat in seiner Sitzung am 29. Mai 2024 der Transaktion zur Gründung einer Flächenentwicklungs- und Hafengesellschaft unter Nutzung der operativ derzeit nicht tätigen essen.net GmbH, einer 100% Tochtergesellschaft der Essener Versorgungs- und Verkehrsgesellschaft mbH (EVV), zugestimmt (DS Nr. 0750/2024/2).

Ebenfalls beschlossen wurde die Übertragung des Betriebsteils Hafen Essen einschließlich der umliegenden Grundstücke sowie der dazugehörigen Arbeits-, Miet-, Pacht- und sonstigen Verträge von der Stadtwerke Essen AG auf die essen.net durch Abspaltung sowie die Umfirmierung der Gesellschaft zur Entwicklungsgesellschaft Urbane Flächen und Hafen Essen mbH.

Die Stadt Essen beabsichtigt mit dieser Transaktion, perspektivisch das Hafengelände zu entwickeln. Darüber hinaus sollen im Essener Norden Gewerbe- und Industrieflächen entwickelt werden, um die Stadt- und Wirtschaftsentwicklung voranzutreiben. Damit soll das übergeordnete Ziel verfolgt werden, dem Mangel an gewerblich-industriellen Flächen am Standort Essen zu begegnen. Die Abspaltung des Teilbetriebs „Hafen“ und damit die Gründung der EUH erfolgte mit schuldrechtlicher Rückwirkung zum 01. Januar 2024.

Entwicklung des Flughafens Essen/Mülheim

Der Rat hat in seiner Sitzung am 28. August 2024 (DS Nr. 0780/2024/7) die unbefristete Fortführung des Flugbetriebs auf dem Flughafen Essen/Mülheim beschlossen. Gleichzeitig soll der nordwestliche Randbereich des Flughafen-Areals zu einem attraktiven Gewerbestandort entwickelt werden.

Liquidation der Wassersportschule Kemnade GmbH i. L.

Die Wassersportschule Kemnade GmbH i. L. war eine Beteiligung der Freizeitgesellschaft Metropole Ruhr mbH. Die Liquidation der Gesellschaft wurde mit Löschung im Handelsregister am 09. Oktober 2024 abgeschlossen.

Nach dem Stichtag 31. Dezember 2024 haben sich noch folgende Veränderungen bis zum Zeitpunkt der Erstellung des Beteiligungsberichtes 2025 ergeben (Stand: 31. August 2025):

Verkauf von Geschäftsanteilen an der ekz.bibliotheksservice GmbH

Die ekz.bibliotheksservice GmbH (ekz) entwickelt und vertreibt bibliotheksspezifische Produkte und Dienstleistungen für öffentliche Bibliotheken und andere Einrichtungen im Inland und Ausland. Die ekz berät darüber hinaus beim Bau und bei der Errichtung von öffentlichen Bibliotheken.

Hauptgesellschafter war die Dr. Jörg Meyer Beteiligungsverwaltung GmbH. Diese veräußerte ihren Geschäftsanteil mit Wirkung zum 1. Januar 2025 an die PB AcquiCo 1 GmbH. Im Rahmen der Transaktion hatte die Stadt Essen ebenfalls die Möglichkeit, zu den gleichen Konditionen ihre sechs Stimmrechtsanteile, dies entsprach einer Beteiligung von 1,4 %, an die PB AcquiCo 1 GmbH zu veräußern. Die Dienstleistungen der ekz können unabhängig von der Gesellschafterstellung weiterhin in Anspruch genommen werden.

Der Rat der Stadt Essen hat am 26. Februar 2025 dem Verkauf zugestimmt (DS Nr. 0109/2025/2 nicht öffentlich).

Beteiligung der Stadtwerke Essen AG an der items GmbH & Co. KG

Die Stadtwerke Essen AG (SWE) beteiligt sich an der items GmbH & Co. KG (items), einem SAP-Plattformanbieter. Hintergrund ist die Absicht, items mit wichtigen IT-Dienstleistungen zu beauftragen. Gegenstand des Unternehmens ist die Beratung, die Beschaffung, die Einführung und der Betrieb von Systemen der Informationsverarbeitung und Kommunikationstechnik, die Digitalisierung sowie die damit zusammenhängenden Tätigkeiten in Organisationsfragen für die Gesellschafter. Zum Berichtsstichtag 31. August 2025 war die letzte aufschiebende Bedingung zur Umsetzung der Transaktion (Eintragung ins Handelsregister) noch ausstehend.

Die aktuell bei den SWE verwendete SAP-Software wird nur noch bis Ende des Jahres 2027 durch SAP gewartet. Die items wird die SWE bei der unverzichtbaren Implementierung einer Ersatzlösung unterstützen. Der Rat der Stadt Essen hat der Beteiligung an der items mit Beschluss vom 04. Juni 2025 (DS Nr. 0723/2025/2 nicht öffentlich) zugestimmt.

Veräußerung einer Beteiligung durch die Stadtwerke Essen AG

Die Stadtwerke Essen AG (SWE) ist seit der Gründung 2007 an der Kommunalen Gasspeichergesellschaft Epe mbH & Co. KG (KGE) sowie an der Kommunalen Gasspeicher Beteiligungsgesellschaft Epe mbH (KGBE) mit

12,5 % beteiligt. Die KGE betreibt einen Gasspeicher in Gronau-Epe, welchen die SWE zu Handelszwecken nutzt.

Die MET Germany Holding GmbH, Rechtsnachfolgerin der Gas-Union GmbH, ist Mitgesellschafterin und hat angeboten, alle Anteile der kommunalen Gesellschafter zu übernehmen.

In seiner Sitzung am 04. Juni 2025 hat der Rat der Stadt der Veräußerung des Kommanditanteils der SWE an der KGE zugestimmt (DS Nr. 0478/2025/2 nicht öffentlich). Ebenfalls genehmigt wurde, dass im Vorfeld der Veräußerung sämtliche Kommanditisten der KGE ihre Geschäftsanteile an der KGBE in die KGE einbringen und auf diese Weise die Struktur einer sogenannten Einheits-KG herstellen. Die unmittelbare Beteiligung an der KGBE wird hierdurch in eine über die KGE gehaltene mittelbare Beteiligung gleichen Umfangs umgewandelt. Vorteil der Umstrukturierung ist, dass eine Übertragung der Beteiligung an der KGE im Anschluss allein der Abtretung des Kommanditanteils bedarf.

Die Transaktion wurde mit Wirkung zum 03. Juli 2025 abgeschlossen.

Neubauvorhaben Gesundheitszentrum St. Vincenz

Die Sicherstellung einer wohnortnahen, sektorenübergreifenden Gesundheitsversorgung ist eine zentrale Herausforderung kommunaler Daseinsvorsorge. Die nördlichen Stadtteile Essens mussten in den vergangenen Jahren erhebliche Versorgungsverluste hinnehmen. Mit der Gründung der Gesundheitszentrum St. Vincenz gGmbH (GSV) im Jahr 2023 wurde hierfür eine Organisationsstruktur geschaffen. Ursprünglich war geplant, das Bestandsgebäude des ehemaligen St. Vincenz-Krankenhauses umzubauen. Es stellte sich jedoch heraus, dass dieses Gebäude für eine zeitgemäße medizinische Nutzung nur eingeschränkt geeignet ist.

In seiner Sitzung vom 02. Juli 2025 stimmte der Rat der Stadt Essen somit dem Neubauvorhaben des GSV zu (DS Nr. 0943/2025/2). Der Neubau ist notwendig, um alle drei Geschäftsfelder zu ermöglichen: StatAMed (Stationsbetrieb), Ambulantes Operieren und Vermietung an Ärzte.

Ruhr:HUB GmbH: Weiterführung der Gesellschaft

In der Sitzung am 02. Juli 2025 hat der Rat der Stadt Essen beschlossen, die Ruhr:HUB GmbH (ruhrHUB) auch ohne Förderung des Landes NRW zunächst für zwei Jahre befristet (bis zum 31. Dezember 2027) weiterzuführen (DS Nr. 0914/2025/2).

Trotz des abschlägig beschiedenen Förderantrages im März 2025 haben sich die bestehenden Gesellschafter für die Weiterführung des ruhrHUB als Vehikel zur interkommunalen Zusammenarbeit und Kooperation im Bereich der Start-Up Förderung ausgesprochen. Insbesondere unter dem Aspekt weiterer zu erwartender Förderprojekte in der Region sollte die gewachsene und sich positiv entwickelnde Zusammenarbeit der Städte im Ruhrgebiet aufrechterhalten werden. Als größtes gemeinsames Event steht auch künftig der ruhr-SUMMIT im Rahmen der städteübergreifenden Zusammenarbeit als national und international sichtbares Format im Fokus.

Theater und Philharmonie Essen GmbH: finanzielle Konsolidierung und organisatorische Weiterentwicklung

Der Rat der Stadt Essen hat in seiner Sitzung vom 02. Juli 2025 den Nachtragswirtschaftsplan für die Spielzeit 2024/2025 sowie den Wirtschaftsplan 2025/2026 der Theater und Philharmonie Essen GmbH (TuP) beschlossen (DS Nr. 0956/2025/2).

Gleichzeitig wurde die Geschäftsführung der TuP beauftragt, ein Maßnahmenpaket zur umfassenden Kostensenkung bzw. Ertragssteigerung, Restrukturierung und künftigen kulturellen sowie künstlerischen Ausrichtung der TuP zu erarbeiten. Die Gesellschafterin hat sich dazu entschieden, dass ein externer Berater zur Erstellung des Maßnahmenkonzepts hinzugezogen werden soll. Ziel ist das Erreichen von Jahresfehlbeträgen, die dauerhaft der Höhe der städtischen Zuschüsse entsprechen. Weiter wird die Errichtung der mittleren Spielstätte TuP-Casa zunächst solange ausgesetzt, bis sich die wirtschaftliche Lage der Gesellschaft verbessert hat.

3. Anteile der Stadt (Stand 31.12.2024)

ABEG: Arbeit & Bildung Essen GmbH

		nominal	in %
direkte Beteiligung Stadt Essen	Summe	0 €	0,00%
indirekte Beteiligung Stadt Essen über	Summe	25.000 €	100,00%
EABG		25.000 €	100,00%
Anteil Stadt Essen gesamt		25.000 €	100,00%

ABG: Altstadt-Baugesellschaft mbH & Co. KG

		nominal	in %
direkte Beteiligung Stadt Essen	Summe	0 €	0,00%
indirekte Beteiligung Stadt Essen über	Summe	1.321.825 €	85,00%
AMG (über IME/ALLBAU)		1.320.290 €	84,91%
GVE (über IME)		1.535 €	0,10%
Anteil Stadt Essen gesamt		1.321.825 €	85,00%

ALLBAU: ALLBAU GmbH

		nominal	in %
direkte Beteiligung Stadt Essen	Summe	0 €	0,00%
indirekte Beteiligung Stadt Essen über	Summe	20.201.168 €	84,99%
IME		20.201.168 €	84,99%
Anteil Stadt Essen gesamt		20.201.168 €	84,99%

AMG: ALLBAU Managementgesellschaft mbH

		nominal	in %
direkte Beteiligung Stadt Essen	Summe	0 €	0,00%
indirekte Beteiligung Stadt Essen über	Summe	869.448 €	84,99%
ALLBAU (über IME)		869.448 €	84,99%
Anteil Stadt Essen gesamt		869.448 €	84,99%

AVW: AVW Assekuranzvermittlung der Wohnungswirtschaft mbH & Co. KG

		nominal	in %
direkte Beteiligung Stadt Essen	Summe	0 €	0,00%
indirekte Beteiligung Stadt Essen über	Summe	442 €	0,22%
AMG (über IME/ALLBAU)		442 €	0,22%
Anteil Stadt Essen gesamt		442 €	0,22%

BEKA: beka GmbH

		nominal	in %
direkte Beteiligung Stadt Essen	Summe	0 €	0,00%
indirekte Beteiligung Stadt Essen über	Summe	1.807 €	0,47%
RB (über EVW und direkt von der Stadt Essen gehaltene RB-Anteile)		1.807 €	0,47%
Anteil Stadt Essen gesamt		1.807 €	0,47%

BFZ: Bfz-Essen GmbH

		nominal	in %
direkte Beteiligung Stadt Essen	Summe	0 €	0,00%
indirekte Beteiligung Stadt Essen über	Summe	25.000 €	100,00%
EABG		25.000 €	100,00%
Anteil Stadt Essen gesamt		25.000 €	100,00%

BRE: Betriebsgesellschaft Radio Essen mbH & Co. KG

		nominal	in %
direkte Beteiligung Stadt Essen	Summe	0 €	0,00%
indirekte Beteiligung Stadt Essen über	Summe	191.734 €	12,50%
EW		191.734 €	12,50%
Anteil Stadt Essen gesamt		191.734 €	12,50%

BVRE: Betriebsverwaltungsgesellschaft Radio Essen mbH

		nominal	in %
direkte Beteiligung Stadt Essen	Summe	0 €	0,00%
indirekte Beteiligung Stadt Essen über	Summe	3.600 €	12,00%
EW		3.600 €	12,00%
Anteil Stadt Essen gesamt		3.600 €	12,00%

EABG: Essener Arbeit-Beschäftigungsgesellschaft mbH

		nominal	in %
direkte Beteiligung Stadt Essen	Summe	26.000 €	100,00%
indirekte Beteiligung Stadt Essen	Summe	0 €	0,00%
Anteil Stadt Essen gesamt		26.000 €	100,00%

EBE: Entsorgungsbetriebe Essen GmbH

		nominal	in %
direkte Beteiligung Stadt Essen	Summe	5.202.000 €	51,00%
indirekte Beteiligung Stadt Essen	Summe	0 €	0,00%
Anteil Stadt Essen gesamt		5.202.000 €	51,00%

ECCE: ecce – european centre for creative economy GmbH

		nominal	in %
direkte Beteiligung Stadt Essen	Summe	2.500 €	10,00%
indirekte Beteiligung Stadt Essen	Summe	0 €	0,00%
Anteil Stadt Essen gesamt		2.500 €	10,00%

EEG: Entwässerung Essen GmbH

		nominal	in %
direkte Beteiligung Stadt Essen	Summe	0 €	0,00%
indirekte Beteiligung Stadt Essen über	Summe	13.038 €	51,00%
SWE (über EW)		13.038 €	51,00%
Anteil Stadt Essen gesamt		13.038 €	51,00%

EGZ: Entwicklungsgesellschaft Zollverein mbH i. L.

		nominal	in %
direkte Beteiligung Stadt Essen	Summe	25.000 €	50,00%
indirekte Beteiligung Stadt Essen	Summe	0 €	0,00%
Anteil Stadt Essen gesamt		25.000 €	50,00%

EKZ: ekz.bibliotheksservice GmbH

		nominal	in %
direkte Beteiligung Stadt Essen	Summe	30.720 €	1,41%
indirekte Beteiligung Stadt Essen	Summe	0 €	0,00%
Anteil Stadt Essen gesamt		30.720 €	1,41%

EMG: EMG – Essen Marketing GmbH Gesellschaft für Stadtwerbung, Touristik und Zentrenmanagement

		nominal	in %
direkte Beteiligung Stadt Essen	Summe	25.565 €	50,00%
indirekte Beteiligung Stadt Essen	Summe	0 €	0,00%
Anteil Stadt Essen gesamt		25.565 €	50,00%

ESBE GmbH: Entsorgungs- und Servicebetriebe Essen Verwaltungs GmbH

		nominal	in %
direkte Beteiligung Stadt Essen	Summe	0 €	0,00%
indirekte Beteiligung Stadt Essen über	Summe	12.750 €	51,00%
EBE		12.750 €	51,00%
Anteil Stadt Essen gesamt		12.750 €	51,00%

ESBE KG: Entsorgungs- und Servicebetriebe Essen GmbH & Co. KG

		nominal	in %
direkte Beteiligung Stadt Essen	Summe		0,00%
indirekte Beteiligung Stadt Essen über	Summe	5.100 €	51,00%
EBE		5.100 €	51,00%
Anteil Stadt Essen gesamt		5.100 €	51,00%

ESH: Essener Systemhaus – eigenbetriebsähnliche Einrichtung

		nominal	in %
direkte Beteiligung Stadt Essen	Summe	75.000 €	100,00%
indirekte Beteiligung Stadt Essen	Summe	0 €	0,00%
Anteil Stadt Essen gesamt		75.000 €	100,00%

EUH: Entwicklungsgesellschaft Urbane Flächen und Hafen Essen mbH

		nominal	in %
direkte Beteiligung Stadt Essen	Summe	0 €	0,00%
indirekte Beteiligung Stadt Essen über	Summe	2.000.000 €	100,00%
EVV		2.000.000 €	100,00%
Anteil Stadt Essen gesamt		2.000.000 €	100,00%

EVV: EVV Verwertungs- und Betriebs GmbH (EVB)

		nominal	in %
direkte Beteiligung Stadt Essen	Summe	1.058.600 €	100,00%
indirekte Beteiligung Stadt Essen	Summe	0 €	0,00%
Anteil Stadt Essen gesamt		1.058.600 €	100,00%

EVV: Essener Versorgungs- und Verkehrsgesellschaft mbH (EVV)

		nominal	in %
direkte Beteiligung Stadt Essen	Summe	66.200.000 €	100,00%
indirekte Beteiligung Stadt Essen	Summe	0 €	0,00%
Anteil Stadt Essen gesamt		66.200.000 €	100,00%

EWEWG: E-world energy & water GmbH

		nominal	in %
direkte Beteiligung Stadt Essen	Summe	0 €	0,00%
indirekte Beteiligung Stadt Essen über	Summe	24.998 €	50,00%
ME		24.998 €	50,00%
Anteil Stadt Essen gesamt		24.998 €	50,00%

EWG: EWG – Essener Wirtschaftsförderungsgesellschaft mbH

		nominal	in %
direkte Beteiligung Stadt Essen	Summe	51.500 €	50,00%
indirekte Beteiligung Stadt Essen	Summe	0 €	0,00%
Anteil Stadt Essen gesamt		51.500 €	50,00%

FEE: Freiheit Emscher Entwicklungsgesellschaft mbH

		nominal	in %
direkte Beteiligung Stadt Essen	Summe	10.000 €	33,33%
indirekte Beteiligung Stadt Essen	Summe	0 €	0,00%
Anteil Stadt Essen gesamt		10.000 €	33,33%

FEM: Flughafen Essen / Mülheim GmbH

		nominal	in %
direkte Beteiligung Stadt Essen	Summe	97.500 €	50,00%
indirekte Beteiligung Stadt Essen	Summe	0 €	0,00%
Anteil Stadt Essen gesamt		97.500 €	50,00%

FMR: Freizeitgesellschaft Metropole Ruhr mbH

		nominal	in %
direkte Beteiligung Stadt Essen	Summe	11.750 €	2,67%
indirekte Beteiligung Stadt Essen	Summe	0 €	0,00%
Anteil Stadt Essen gesamt		11.750 €	2,67%

GDW: Genossenschaft der Werkstätten für behinderte Menschen Mitte eG

		nominal	in %
direkte Beteiligung Stadt Essen	Summe	0 €	0,00%
indirekte Beteiligung Stadt Essen über	Summe	4.602 €	1,74%
GSE		4.602 €	1,74%
Anteil Stadt Essen gesamt		4.602 €	1,74%

GSE: GSE gGmbH

		nominal	in %
direkte Beteiligung Stadt Essen	Summe	99.000 €	90,00%
indirekte Beteiligung Stadt Essen	Summe	0 €	0,00%
Anteil Stadt Essen gesamt		99.000 €	90,00%

GSV: Gesundheitszentrum St. Vincenz gGmbH

		nominal	in %
direkte Beteiligung Stadt Essen	Summe	12.000 €	48,00%
indirekte Beteiligung Stadt Essen	Summe	0 €	0,00%
Anteil Stadt Essen gesamt		12.000 €	48,00%

GVE: Grundstücksverwaltung Stadt Essen GmbH

		nominal	in %
direkte Beteiligung Stadt Essen	Summe	2.626 €	10,10%
indirekte Beteiligung Stadt Essen	Summe	23.374 €	89,90%
IME		23.374 €	89,90%
Anteil Stadt Essen gesamt		26.000 €	100,00%

IEE: Immobilienentwicklung Stadt Essen GmbH

		nominal	in %
direkte Beteiligung Stadt Essen	Summe	0 €	0,00%
indirekte Beteiligung Stadt Essen über	Summe	25.700 €	100,00%
IME		25.700 €	100,00%
Anteil Stadt Essen gesamt		25.700 €	100,00%

IFWE: IqonyFernwärme Essen GmbH & Co. KG

		nominal	in %
direkte Beteiligung Stadt Essen	Summe	0 €	0,00%
indirekte Beteiligung Stadt Essen über	Summe	5.781.615 €	25,50%
SWE (über EV)		5.781.615 €	25,50%
Anteil Stadt Essen gesamt		5.781.615 €	25,50%

IFWEV: Iqony Fernwärme Essen Verwaltungs GmbH

		nominal	in %
direkte Beteiligung Stadt Essen	Summe	0 €	0,00%
indirekte Beteiligung Stadt Essen über	Summe	6.375 €	25,50%
SWE (über EVV)		6.375 €	25,50%
Anteil Stadt Essen gesamt		6.375 €	25,50%

ILR: infralogistik ruhr GmbH

		nominal	in %
direkte Beteiligung Stadt Essen	Summe	0 €	0,00%
indirekte Beteiligung Stadt Essen über	Summe	51.000 €	51,00%
SWE (über EVV)		51.000 €	51,00%
Anteil Stadt Essen gesamt		51.000 €	51,00%

IME: Immobilien Management Essen GmbH (IME)

		nominal	in %
direkte Beteiligung Stadt Essen	Summe	153.387 €	100,00%
indirekte Beteiligung Stadt Essen	Summe	0 €	0,00%
Anteil Stadt Essen gesamt		153.387 €	100,00%

ISE: Immobilien-Service Essen GmbH (ISE)

		nominal	in %
direkte Beteiligung Stadt Essen	Summe	0 €	0,00%
indirekte Beteiligung Stadt Essen über	Summe	42.495 €	84,99%
AMG (über IME/ALLBAU)		42.495 €	84,99%
Anteil Stadt Essen gesamt		42.495 €	84,99%

JBH: Jugendberufshilfe Essen gGmbH

		nominal	in %
direkte Beteiligung Stadt Essen	Summe	0 €	0,00%
indirekte Beteiligung Stadt Essen über	Summe	25.000 €	100,00%
Jugendhilfe Essen gGmbH		25.000 €	100,00%
Anteil Stadt Essen gesamt		25.000 €	100,00%

JHE: Jugendhilfe Essen gGmbH

		nominal	in %
direkte Beteiligung Stadt Essen	Summe	26.000 €	100,00%
indirekte Beteiligung Stadt Essen	Summe	0 €	0,00%
Anteil Stadt Essen gesamt		26.000 €	100,00%

JUE: Junior Uni Essen gGmbH

		nominal	in %
direkte Beteiligung Stadt Essen	Summe	12.500 €	50,00%
indirekte Beteiligung Stadt Essen über	Summe	6.250 €	25,00%
EWG		6.250 €	25,00%
Anteil Stadt Essen gesamt		18.750 €	75,00%

KGBE: Kommunale Gasspeicher Beteiligungsgesellschaft Epe mbH

		nominal	in %
direkte Beteiligung Stadt Essen	Summe	0 €	0,00%
indirekte Beteiligung Stadt Essen über	Summe	1.594 €	6,38%
SWE (über EVV)		1.594 €	6,38%
Anteil Stadt Essen gesamt		1.594 €	6,38%

KGE: Kommunale Gasspeichergesellschaft Epe mbH & Co. KG		nominal	in %
direkte Beteiligung Stadt Essen	Summe	0 €	0,00%
indirekte Beteiligung Stadt Essen über	Summe	382.500 €	6,38%
SWE (über EVV)		382.500 €	6,38%
Anteil Stadt Essen gesamt		382.500 €	6,38%

KSBG: Kommunale Verwaltungsgesellschaft mbH		nominal	in %
direkte Beteiligung Stadt Essen	Summe	0 €	0,00%
indirekte Beteiligung Stadt Essen über	Summe	7.650 €	7,65%
SWE (über EVV)		7.650 €	7,65%
Anteil Stadt Essen gesamt		7.650 €	7,65%

KSBGKG: KSBG Kommunale Beteiligungsgesellschaft mbH & Co. KG		nominal	in %
direkte Beteiligung Stadt Essen	Summe	0 €	0,00%
indirekte Beteiligung Stadt Essen über	Summe	8 €	0,77%
SWE (über EVV)		8 €	0,77%
Anteil Stadt Essen gesamt		8 €	0,77%

NRWU: NRW.URBAN Kommunale Entwicklung GmbH		nominal	in %
direkte Beteiligung Stadt Essen	Summe	1.000 €	0,33%
indirekte Beteiligung Stadt Essen über	Summe	0 €	0,00%
Anteil Stadt Essen gesamt		1.000 €	0,33%

ME: Messe Essen GmbH		nominal	in %
direkte Beteiligung Stadt Essen	Summe	11.449.027 €	79,97%
indirekte Beteiligung Stadt Essen über	Summe	2.866.410 €	20,02%
ME (eigene Anteile)		2.866.410 €	20,02%
Anteil Stadt Essen gesamt		14.315.437 €	99,99%

OLV: Otto Lingner Verkehrs-GmbH		nominal	in %
direkte Beteiligung Stadt Essen	Summe	0 €	0,00%
indirekte Beteiligung Stadt Essen über	Summe	9.750 €	37,50%
RB (über EVV und direkt von der Stadt Essen gehaltene RB-Anteile)		9.750 €	37,50%
Anteil Stadt Essen gesamt		9.750 €	37,50%

PD: PD - Berater der öffentlichen Hand GmbH		nominal	in %
direkte Beteiligung Stadt Essen	Summe	5.000 €	0,25%
indirekte Beteiligung Stadt Essen über	Summe	0 €	0,00%
Anteil Stadt Essen gesamt		5.000 €	0,25%

ProVitako: ProVitako Marketing- und Dienstleistungsgesellschaft der Kommunalen IT-Dienstleister e. G.		nominal	in %
direkte Beteiligung	Summe	0 €	0,00%
indirekte Beteiligung Stadt Essen über	Summe	5.000 €	1,85%
ESH		5.000 €	1,85%
Anteil gesamt		5.000 €	1,85%

RB: Ruhrbahn GmbH		nominal	in %
direkte Beteiligung Stadt Essen	Summe	1.050.000 €	5,77%
indirekte Beteiligung Stadt Essen über	Summe	12.600.000 €	69,23%
EW		12.600.000 €	69,23%
Anteil Stadt Essen gesamt		13.650.000 €	75,00%

RGE: RGE Servicegesellschaft Essen mbH		nominal	in %
direkte Beteiligung Stadt Essen	Summe	1.500.100 €	100,00%
indirekte Beteiligung Stadt Essen	Summe	0 €	0,00%
Anteil Stadt Essen gesamt		1.500.100 €	100,00%

ruhrfibre: ruhrfibre Essen Netz GmbH & Co. KG		nominal	in %
direkte Beteiligung Stadt Essen	Summe	0 €	0,00%
indirekte Beteiligung Stadt Essen über	Summe	50.200 €	25,10%
EW		50.200 €	25,10%
Anteil Stadt Essen gesamt		50.200 €	25,10%

RUHRHUB: Ruhr:HUB GmbH		nominal	in %
direkte Beteiligung Stadt Essen	Summe	0 €	0,00%
indirekte Beteiligung Stadt Essen über	Summe	3.402 €	9,34%
EWG		3.402 €	9,34%
Anteil Stadt Essen gesamt		3.402 €	9,34%

RWE: RWE Aktiengesellschaft		nominal	in %
direkte Beteiligung Stadt Essen	Summe	27.347.294 €	1,58%
indirekte Beteiligung Stadt Essen über	Summe	16.213.540 €	0,94%
EW		15.907.876 €	0,92%
Ruhrbahn GmbH		305.533 €	0,02%
SWE (über EW)		131 €	0,00%
Anteil Stadt Essen gesamt		43.560.834 €	2,52%

SBE: Sport- und Bäderbetriebe Essen - eigenbetriebsähnliche Einrichtung -		nominal	in %
direkte Beteiligung Stadt Essen	Summe	512.000 €	100,00%
indirekte Beteiligung Stadt Essen	Summe	0 €	0,00%
Anteil Stadt Essen gesamt		512.000 €	100,00%

SDE: Suchthilfe direkt Essen gGmbH		nominal	in %
direkte Beteiligung Stadt Essen	Summe	23.500 €	90,38%
indirekte Beteiligung Stadt Essen	Summe	0 €	0,00%
Anteil Stadt Essen gesamt		23.500 €	90,38%

SNE: Stromnetz Essen GmbH & Co. KG		nominal	in %
direkte Beteiligung Stadt Essen	Summe		0,00%
indirekte Beteiligung Stadt Essen über	Summe	500.000 €	50,00%
EW		500.000 €	50,00%
Anteil Stadt Essen gesamt		500.000 €	50,00%

SWE: Stadtwerke Essen AG		nominal	in %
direkte Beteiligung Stadt Essen	Summe	0 €	0,00%
indirekte Beteiligung Stadt Essen über	Summe	28.723.200 €	51,00%
EW		28.723.200 €	51,00%
Anteil Stadt Essen gesamt		28.723.200 €	51,00%

TBE: Gemeinnützige Theater-Baugesellschaft Essen mbH		nominal	in %
direkte Beteiligung Stadt Essen	Summe	52.000 €	100,00%
indirekte Beteiligung Stadt Essen über	Summe	0 €	0,00%
Anteil Stadt Essen gesamt		52.000 €	100,00%

THEE: Thüga Erneuerbare Energien GmbH & Co. KG		nominal	in %
direkte Beteiligung Stadt Essen	Summe	0 €	0,00%
indirekte Beteiligung Stadt Essen über	Summe	522.302 €	0,27%
SWE (über EVV)		522.302 €	0,27%
Anteil Stadt Essen gesamt		522.302 €	0,27%

TUP: Theater und Philharmonie Essen GmbH		nominal	in %
direkte Beteiligung Stadt Essen	Summe	51.129 €	100,00%
indirekte Beteiligung Stadt Essen über	Summe	0 €	0,00%
Anteil Stadt Essen gesamt		51.129 €	100,00%

VKA: Verband der kommunalen RWE-Aktionäre GmbH		nominal	in %
direkte Beteiligung Stadt Essen	Summe	17.236 €	13,48%
indirekte Beteiligung Stadt Essen über	Summe	2.000 €	1,56%
EW		2.000 €	1,56%
Anteil Stadt Essen gesamt		19.236 €	15,05%

WFB: Weisse Flotte Baldeney-GmbH		nominal	in %
direkte Beteiligung Stadt Essen	Summe	0 €	0,00%
indirekte Beteiligung Stadt Essen über	Summe	25.000 €	100,00%
EW		25.000 €	100,00%
Anteil Stadt Essen gesamt		25.000 €	100,00%

WGE: Wassergewinnung Essen GmbH		nominal	in %
direkte Beteiligung Stadt Essen	Summe	0 €	0,00%
indirekte Beteiligung Stadt Essen über	Summe	76.500 €	25,50%
SWE (über EVV)		76.500 €	25,50%
Anteil Stadt Essen gesamt		76.500 €	25,50%

ZZZ: ZukunftsZentrumZollverein AG zur Förderung von Existenzgründungen - Triple Z -		nominal	in %
direkte Beteiligung Stadt Essen	Summe	61.440 €	44,44%
indirekte Beteiligung Stadt Essen über	Summe	0 €	0,00%
Anteil Stadt Essen gesamt		61.440 €	44,44%

4. Addierte Unternehmenszahlen

Die nachfolgende Darstellung enthält ausgewählte Kennzahlen auf Basis der geprüften Jahresabschlüsse der Mehrheitsbeteiligungen der Stadt Essen (Beteiligungsquote > 50%) sowie der zwei eigenbetriebsähnlichen Einrichtungen zum 31. Dezember 2024 (Ausnahme: TUP zum 31. Juli 2024) im Vorjahresvergleich.

Zum Berichtskreis gehören folgende Gesellschaften und eigenbetriebsähnliche Einrichtungen (alphabetisch nach Kurzbezeichnungen):

ABEG, ABG, ALLBAU, AMG, BFZ, EABG, EBE, EEG, EUH, ESBE GmbH, ESBE KG, ESH, EVB, EVV, GSE, GVE, IEE, ILR, IME, ISE, JBH, JHE, ME, RB, RGE, SBE, SDE, SWE, TBE, TUP, WFB.

Die Übersicht berücksichtigt vereinfacht die addierten Unternehmenswerte dieser Gesellschaften und Einrichtungen im Vergleich des Berichtsjahres mit dem Vorjahr. Für die EBE, die EVV, die EABG, die IME und ihre verbundenen Unternehmen wurden in Anlehnung und zur Annäherung an den Gesamtabschluss die konsolidierten Zahlen aus den Konzernabschlüssen zum 31. Dezember 2023/2024 übernommen.

Zu den verbundenen Unternehmen der Muttergesellschaft Entsorgungsbetriebe Essen GmbH, die in den Konzernabschluss einbezogen wurden, gehören zum 31. Dezember 2024 folgende Gesellschaften:

ESBE GmbH und ESBE KG.

Zu den verbundenen Unternehmen der Muttergesellschaft Essener Versorgungs- und Verkehrsgesellschaft mbH (EVV), die im Rahmen der Kapitalkonsolidierung in den Konzernabschluss einbezogen wurden, gehören zum 31. Dezember 2024 folgende Gesellschaften:

EUH, EEG, RB, SWE und WFB.

Zu den verbundenen Unternehmen der Muttergesellschaft Essener Arbeit-Beschäftigungsgesellschaft mbH (EABG), die in den Konzernabschluss einbezogen wurden, gehören zum 31. Dezember 2024 folgende Gesellschaften:

ABEG und BFZ.

Zu den verbundenen Unternehmen der Muttergesellschaft IME, die in den Konzernabschluss einbezogen wurden, gehören zum 31. Dezember 2024 folgende Gesellschaften:

ALLBAU, ABG, AMG, IEE, ISE und GVE.

4.1 Kennzahlen der Gesellschaften im Vergleich 2023/2024

	IST-Daten 2023 TEUR	IST-Daten 2024 TEUR	Abweichung	
			absolut	relativ
 Anlagevermögen	4.313.850	4.319.947	6.097	0,14%
Bilanzsumme	4.788.990	4.921.872	132.882	2,77%
Eigenkapital	1.500.346	1.540.651	40.305	2,69%
EK-Quote	31,33%	31,30%	-0,03%	-0,09%
Umsatzerlöse	1.440.557	1.383.787	-56.769	-3,94%
Jahresergebnis	-24.368	-16.193	8.174	-33,55%
Personalaufwand	596.330	645.977	49.647	8,33%
Personal (VZÄ)	9.415	9.563	149	1,58%

Nachfolgend werden größere Abweichungen inhaltlich erläutert. Der Saldo der nachfolgend dargestellten positiven und negativen Veränderungen ist nicht deckungsgleich mit der Gesamtdivergenz, da nur die wesentlichen Abweichungen erläutert werden.

Die obige tabellarische Übersicht enthält wertmäßig die Ergebnisse aus den jeweiligen EBE-, EW-, EABG- und IME-Konzernabschlüssen, wobei im Folgenden aber die maßgeblichen Entwicklungen auf der Grundlage der jeweiligen Einzelabschlüsse der verbundenen Unternehmen erläutert werden.

Das **Anlagevermögen (AV)** hat sich im Vergleich zum Vorjahr insgesamt um 6.097 TEUR erhöht.

Wesentliche **Zugänge** (> 5 Mio. EUR) waren bei folgenden Gesellschaften zu verzeichnen (in TEUR):

- ABG	+5.716
- AMG	+18.218
- EEG	+8.977
- EUH	+83.537
- EW	+19.896
- RB	+47.788
- SBE	+6.006

Das Anlagevermögen der **ABG** hat sich im Vergleich zum Vorjahr um 5.716 TEUR auf 29.304 TEUR erhöht. Die Erhöhung ergibt sich im Saldo aus Zugängen in Höhe von 6.155 TEUR und Abschreibungen von 439 TEUR. Die Zugänge resultieren im Wesentlichen durch Neubaumaßnahmen und Grundstücksankäufe.

Bei der **AMG** hat sich das Anlagevermögen um 18.218 TEUR auf 166.336 TEUR erhöht. Im Wesentlichen haben die Ankäufe der Objekte Kastanienallee 65 und Kornmarkt 7 sowie die Neubauprojekte in der Ringstraße und am Weberplatz dazu beigetragen.

Die Erhöhung des Anlagevermögens bei der **EEG** resultiert aus Investitionen in das Sachanlagevermögen (u. a. Neubau und Erneuerungsmaßnahmen für das Kanalnetz) in Höhe von 33.244 TEUR, denen Abschreibungen in Höhe von 20.875 TEUR und Abgänge von 3.329 TEUR gegenüberstehen. Das Vermögen der EEG besteht zu rd. 99,5 % aus dem Kanalnetz.

Das Anlagevermögen der **EUH** hat sich im Vorjahresvergleich um 83.537 TEUR erhöht. Im Rahmen der Abspaltung des Teilbetriebs Hafen wurde Anlagevermögen mit einem Restwert von 6.181 TEUR von der SWE auf die EUH übertragen. Dabei wurden stille Reserven (72.853 TEUR) aufgedeckt. Aufgrund der Abspaltung des Hafenbetriebes aus der SWE zur EUH (ehemalig essen.net GmbH) ist der Jahresabschluss 2024 nicht mit dem Vorjahr vergleichbar.

Die Erhöhung des Anlagevermögens der **EVV** um 19.896 TEUR geht im Wesentlichen auf die Abspaltung des Hafens von den SWE auf die EUH (ehem. essen.net) und den hiermit verbundenen Zuschreibungen von zuvor wertberechtigten Darlehen an die essen.net sowie der Ausgabe von neuen GmbH-Anteilen der EUH zurück. Gegenläufig wirkte insbesondere die Rückführung eines Darlehens das 2019 von der EVV an KSBG ausgereicht wurde (20.000 TEUR). Dieses wurde im Rahmen der STEAG-Veräußerung im Jahr 2024 vollständig getilgt, was die Ausleihungen an verbundene Unternehmen senkt.

Der deutliche Anstieg des Anlagevermögens der **RB** ist im Wesentlichen auf Investitionen in das Sachanlagevermögen (+90.300 TEUR) zurückzuführen, denen Abschreibungen in Höhe von 42.920 TEUR gegenüberstehen.

Das Anlagevermögen der **SBE** hat sich im Vergleich zum Vorjahr um 6.006 TEUR erhöht. Im Saldo stehen hierbei Investitionen in Höhe von 12.748 TEUR Abschreibungen (6.650 TEUR) und Abgängen (92 TEUR) gegenüber. Die Investitionen beziehen sich hierbei vorwiegend auf geleistete Anzahlungen und Anlagen im Bau.

Größere **Abgänge** (> 5 Mio. EUR) hatten folgende Gesellschaften zu verzeichnen (in TEUR):

- ME	-6.101
- SWE	-48.210

Das Anlagevermögen der **ME** ist im Berichtsjahr 2024 von 141.576 TEUR um 6.102 TEUR auf 135.474 TEUR gesunken. Dies ist im Wesentlichen auf die betriebsgewöhnliche planmäßige Abschreibung in Höhe von 8.693 TEUR zurückzuführen, bei planmäßigen Investitionen insbesondere ins Sachanlagevermögen von 2.497 TEUR.

Bei den **SWE** ist das Anlagevermögen um 48.210 TEUR auf 419.712 TEUR gesunken. Die deutliche Minderung resultiert aus dem Rückgang der Finanzanlagen, insbesondere aus der Einlagenrückzahlung der KSBG (-37.000 TEUR) sowie aus der Tilgung von Ausleihungen an die KSBG (-5.900 TEUR).

Das addierte **Bilanzvolumen (BV)** ist um 132.882 TEUR im Vergleich zum Vorjahr gestiegen.

Größere **Zugänge** (> 5 Mio. EUR) haben sich bei folgenden Gesellschaften im Vergleich zum Vorjahr ergeben (in TEUR):

- ABG	+5.098
- AMG	+18.801
- EEG	+5.989
- EUH	+79.270
- EVV	+97.851
- GSE	+12.150
- IME	+16.142
- SWE	+57.358
- RB	+64.731

Die Bilanzsumme der **ABG** hat sich gegenüber dem Vorjahr um 5.098 TEUR erhöht und beträgt 33.962 TEUR (Vorjahr: 28.863 TEUR). Auf der Aktivseite haben sich insbesondere die Grundstücke und Bauten und auf der Passivseite die Darlehensverbindlichkeiten sowie der passive Rechnungsabgrenzungsposten erhöht.

Insgesamt steigt die Bilanzsumme der **AMG** im Vorjahresvergleich um 18.801 TEUR auf 195.488 TEUR (Vorjahr: 176.687 TEUR). Ursächlich hierfür ist die Zunahme des Anlagevermögens durch Investitionen in Höhe von 22.083 TEUR sowie die Erhöhung des Eigenkapitals infolge einer Zuführung in die Kapitalrücklage.

Die Bilanzsumme der **EEG** erhöht sich auf 1.129.548 TEUR (Vorjahr: 1.123.558 TEUR). Hauptursache hierfür sind Investitionen in das Kanalnetz in Höhe von 28.400 TEUR. Gegenläufig wirken sich die daraus resultierenden Abschreibungen von 23.840 TEUR aus.

Der Anstieg der Bilanzsumme der **EUH** ist im Wesentlichen auf den deutlichen Anstieg des Anlagevermögens, insbesondere durch die Aufdeckung von stillen Reserven im Rahmen der Abspaltung übertragenen Hafenliegenschaften zurückzuführen.

Die Bilanzsumme der **EWV** erhöhte sich auf 613.307 TEUR (+ 97.851 TEUR). Dies resultiert auf der Aktivseite aus gestiegenem Anlagevermögen (+ 19.896 TEUR) und Umlaufvermögen (+ 78.152 TEUR). Bei letzterem dominieren Forderungen aus Gewinnabführungen gegen verbundene Unternehmen die Erhöhung. Auf der Passivseite stieg das Eigenkapital um ca. 79.333 TEUR und die Verbindlichkeiten erhöhten sich um ca. 17.841 TEUR.

Die Bilanzsumme der **GSE** erhöhte sich im Geschäftsjahr um 12.150 TEUR. Auf der Aktivseite resultiert der Anstieg im Wesentlichen aus den gestiegenen Forderungen gegenüber der Stadt aus dem Cash-Pool (+13.700 TEUR; Vorjahr: Verbindlichkeit in Höhe von 1.479 TEUR). Auf der Passivseite ist der Zuwachs vor allem auf die Aufnahme eines Darlehens in Höhe von 14.210 TEUR zur Refinanzierung eines Neubaus zurückzuführen.

Im Vorjahresvergleich steigt die Bilanzsumme der **IME** um 16.142 TEUR auf 479.141 TEUR (Vorjahr: 463.000 TEUR). Die Vermögensstruktur der Aktiva setzt sich zu 92,10 % (Vorjahr: 95,30 %) aus dem Anlagevermögen und zu 7,90 % (Vorjahr: 4,70 %) aus dem Umlaufvermögen zusammen. Auf der Aktivseite sind insbesondere die Forderungen aus dem Cash-Pooling um 13.323 TEUR gestiegen, während sich das Eigenkapital auf der Passivseite um 9.271 TEUR erhöht.

Ebenfalls weist die **SWE** eine deutliche Erhöhung ihrer Bilanzsumme zum 31. Dezember 2024 um 57.358 TEUR (+10,3 %) aus. Ursächlich hierfür sind die gestiegenen Forderungen und sonstigen Vermögensgegenstände (+103.815 TEUR) auf der Aktivseite, die aus der Hingabe eines Gesellschafterdarlehens an die EEG resultieren. Des Weiteren führten auch höhere Rückstellungen (+21.891 TEUR) und Verbindlichkeiten (+42.925 TEUR) auf der Passivseite zu einer Erhöhung der Bilanzsumme. Maßgeblich hierfür sind Rückstellungen für Drohverluste aus dem Gashandel sowie höhere Verbindlichkeiten gegenüber verbundenen Unternehmen (EWV, Westenergie und Thüga) aufgrund des außerordentlich hohen Jahresergebnisses 2024 (Verkauf STEAG-Anteile). Die Bilanzsumme wird sich voraussichtlich in 2025 wieder deutlich vermindern.

Die Bilanzsumme der **RB** hat sich gegenüber dem Vorjahr deutlich erhöht (+64.731 TEUR). Ursächlich sind insbesondere die Investitionen in das Sachanlagevermögen sowie die damit verbundenen Darlehensaufnahmen bei Kreditinstituten.

Größere **Abgänge beim BV** (> 5 Mio. EUR) gab es bei folgenden Gesellschaften (in TEUR):

- ALLBAU	-5.365
- ME	-20.053

Das um 5.365 TEUR reduzierte Bilanzvolumen der **Allbau** ist im Wesentlichen auf die gesunkenen Finanzanlagen und die abgenommenen Forderungen im Bereich der sonstigen Vermögensgegenstände auf der Aktivseite zurückzuführen. Die Entwicklung resultiert aus den geringeren Forderungen aus dem Cash-Pooling um 10.615 TEUR sowie den zum Verkauf bestimmten Grundstücke um 6.281 TEUR. Gleichzeitig haben sich auf der Passivseite die Verbindlichkeiten, geprägt durch die Reduzierung der Darlehensverbindlichkeiten um 12.831 TEUR und der Verbindlichkeiten aus Lieferung und Leistung um 6.830 TEUR, verringert.

Die Bilanzsumme der **ME** beträgt im Berichtsjahr 164.774 TEUR und hat sich gegenüber dem Vorjahr um 20.053 TEUR verringert. Die Verringerung auf der Aktivseite resultiert im Wesentlichen durch Minderung des

Anlagevermögens aufgrund von Planabschreibungen sowie einer Verminderung der Forderungen gegenüber der Stadt Essen aus dem Cash-Pooling bei einem Anstieg der Vorleistungen für Messeveranstaltungen der Folgejahre. Die Verringerung auf der Passivseite ist im Wesentlichen zurückzuführen auf den Abbau der Verbindlichkeiten gegenüber Kreditinstituten und gegenüber der Stadt Essen.

Das **Eigenkapital (EK)** der Gesellschaften und Einrichtungen hat sich im Vergleich zum Vorjahr um 40.305 TEUR vergrößert.

Ein **Zuwachs beim EK** (> 5,0 Mio. EUR) gab es bei folgenden Gesellschaften (in TEUR):

- AMG	+30.000
- ALLBAU	+7.726
- EUH	+63.420
- EVV	+79.333
- IME	+9.271

Das Eigenkapital hat sich bei der **AMG** aufgrund einer Zuführung zur Kapitalrücklage der Gesellschafterin Allbau um 30.000 TEUR auf 83.342 TEUR erhöht.

Die Veränderung des Eigenkapitals der **Allbau** um 7.726 TEUR ist auf die Einstellung des Jahresüberschusses in die sonstigen Gewinnrücklagen, abzüglich der Ergebnisabführung an die IME und der Ausgleichzahlungen an die Minderheitsgesellschafter, zurückzuführen.

Das Eigenkapital hat sich bei der **EUH** um 63.420 TEUR erhöht und resultiert im Wesentlichen aus dem Jahresüberschuss und dem Zugang des im Rahmen der Abspaltung übergehenden Netto-Vermögens abzgl. der passiven latenten Steuern. Darüber hinaus wurde durch die EVV eine Einzahlung in die Kapitaleinlage geleistet, um die Liquidität der EUH sicherzustellen.

Bei der **EVV** stiegen die Kapitalrücklage (+ 25.000 TEUR) und die Gewinnrücklage (+ 8.501 TEUR) an. Zudem wurde ein Bilanzgewinn von 54.333 TEUR erzielt.

Bei der **IME** ist das Eigenkapital aufgrund des Jahresüberschusses von 14.000 TEUR, der Gewinnausschüttung in Höhe von 14.729 TEUR für das Geschäftsjahr 2023 und der Einzahlungen der Stadt Essen in die Kapitalrücklage von 10.000 TEUR insgesamt um 9.271 TEUR auf 464.612 TEUR gestiegen

Eine wesentliche **Minderung beim EK** (> 5,0 Mio. EUR) war im Geschäftsjahr 2024 bei folgender Gesellschaft zu verzeichnen (in TEUR):

- SWE	-6.291
-------	--------

Das Eigenkapital der **SWE** verringerte sich im Geschäftsjahr 2024 von 140.912 TEUR um 6.291 TEUR auf 134.621 TEUR. Ursächlich hierfür sind insbesondere die gesunkenen Gewinnrücklagen aufgrund der Abspaltung der Sparte Hafen an die EUH.

Die **Umsätze** sind im Vergleich zum Vorjahr um 56.769 TEUR gesunken.

Umsatzsteigerungen (> 5 Mio. EUR) erzielten (in TEUR):

- AMG	+7.335
- EBE	+8.679
- ESH	+10.269

- GSE	+8.836
- JHE	+5.588
- RB	+8.568

Die Umsatzsteigerungen bei der **AMG** um 7.335 TEUR resultieren aus der Anpassung der Geschäftsbesorgungs-entgelte, den Erlösen aus Bewirtschaftungstätigkeiten und dem Verkauf von Bauträgerobjekten wie zum Beispiel der Grundstücke „Am Katernberger Bach“.

Die Umsatzerlöse der **EBE** haben sich u. a. aufgrund der zum 01. Januar 2024 wirksam gewordenen Anpassungen der Kommunalverträge im Vergleich zum Vorjahr deutlich um 8.679 TEUR auf 115.805 TEUR erhöht.

Die Umsatzerlöse des **ESH** haben sich im Vergleich zum Vorjahr um 10.269 TEUR erhöht. Diese Umsatzsteigerung resultiert u. a. aus einer Vielzahl von Umbau- und Modernisierungsmaßnahmen der Stadtverwaltung, bei denen das ESH die nachrichtentechnischen Arbeiten durchführt. Weiter wurden gestiegene Umsätze mit dem Fachbereich Schule (Förderungsprogramm Digitalpakt Schule) sowie mit dem Servicevertrag ISN/E erzielt.

Die Umsatzerlöse der **GSE** erhöhten sich im Geschäftsjahr um 8.836 TEUR. Ausschlaggebend hierfür waren insbesondere die ganzjährige Wirkung der zum 1. Oktober 2023 eingeführten Pflegesatzerhöhungen von bis zu 22 % sowie Entgeltanpassungen in den Werkstätten für Menschen mit Behinderung.

Aufgrund des stetigen überplanmäßigen Gruppenausbaus im Bereich der Offenen Ganztagschule und der Anpassung der Gruppenpreise an die Personalkostensteigerungen liegen die Umsatzerlöse der **JHE** um 5.588 TEUR über dem Wert des Vorjahres.

Die **RB** konnte ihre Umsätze vor allem im Bereich Fahrgeldeinnahmen steigern (+6.550 TEUR). Zudem konnte ein Anstieg der Leistungen an die Ruhrbahn Mülheim, u.a. durch die Weiterberechnung des Aufwands für bauliche Maßnahmen, verzeichnet werden.

Umsatzminderungen (> 5 Mio. EUR) erzielten (in TEUR):

- EVV	-17.660
- ME	-16.526
- SWE	-91.264

Die **EVV** verzeichnete deutliche geringere Erträge aus dem Stromhandel in Höhe von 25.507 TEUR (Vorjahr: 35.788 TEUR) und aus dem Gashandel in Höhe von 9.275 TEUR (Vorjahr: 17.255 TEUR) aufgrund eines Rückgangs des allgemeinen Preisniveaus.

Der Rückgang der Umsatzerlöse der **ME** gegenüber dem Vorjahr von 81.288 TEUR um 16.526 TEUR auf 64.762 TEUR ist insbesondere darauf zurückzuführen, dass das Jahr 2023 davon geprägt war, dass aufgrund von Verschiebungen aus der Corona-Pandemie zwei umsatzstarke Leitmessen in einem Geschäftsjahr stattgefunden haben. Die für das Wirtschaftsjahr 2024 geplanten Umsatzerlöse wurden erreicht.

Die **SWE** hat insbesondere im Gashandel (-22.900 TEUR), in der Gas- und Wärmeversorgung (-47.200 TEUR), in der Stromversorgung (-16.100 TEUR) sowie bei den Erlösen aus dem Hafenbetrieb (-4.700 TEUR) deutliche Umsatzeinbußen verzeichnet. Begründet wird dies in der Sparte Gas mit gesunkenen Absatzpreisen in der Grundversorgung, gesunkenen Absatzmengen aufgrund eines geringeren Kundenbestands sowie einer gesunkenen Netznutzungsmenge aufgrund milder Witterung. In der Sparte Strom sind die deutlich geringeren Umsatzerlöse preisbedingt auf sinkende Energiepreise im Segment „Sonderkunden“ zurückzuführen. Die gesunkenen Erlöse aus dem Hafenbetrieb sind mit der Abspaltung des Hafens begründet.

Das saldierte **Jahresergebnis** ist um 8.174 TEUR gegenüber dem Vorjahr gestiegen.

Ein gegenüber dem Vorjahr **besseres Jahresergebnis** (> 1 Mio. EUR) konnten insbesondere folgende Gesellschaften erwirtschaften (in TEUR):

- ALLBAU	+2.372
- AMG	+1.303
- ESH	+1.795
- EUH	+2.397
- EVW	+45.832
- GSE	+10.284
- SWE	+92.048

Die **Allbau** schließt das Geschäftsjahr mit einem Jahresergebnis vor Ergebnisverwendung von 26.875 TEUR (Vorjahr: 24.503 TEUR) ab. Somit verbessert sich das Ergebnis um 2.372 TEUR. Dies ist im Wesentlichen auf die höheren Umsatzerlöse aus der Bewirtschaftungstätigkeit zurückzuführen. Zudem haben die sonstigen betrieblichen Erträge aufgrund abgerechneter Betriebskosten abzüglich Bestandsveränderungen im Baugeschäft zugenommen.

Das Jahresergebnis der **AMG** beträgt -4 TEUR und liegt damit 1.303 TEUR über den Vorjahresergebnis (-1.307 TEUR). Hauptgrund dafür ist die deutliche Steigerung der Umsatzerlöse in allen Sparten bei nur geringfügig gestiegenen Aufwendungen.

Das **ESH** schließt das Geschäftsjahr mit einem Jahresüberschuss von 1.905 TEUR ab und verbessert das Ergebnis somit um 1.796 TEUR. Im Wesentlichen resultiert dies aus gestiegenen Erlösen (+10.926 TEUR) und geringeren Aufwendungen (-9.183 TEUR) gegenüber dem Vorjahr.

Die Verbesserung des Jahresergebnis der **EUH** um 2.397 TEUR ist vor allem auf die erstmalig generierten Erträge zurückzuführen. Durch die Übernahme des Hafenbetriebs wurden erstmalig Erträge aus der Hafennutzung erzielt. Da die Gesellschaft zuvor keinen Geschäftsbetrieb besessen hat, ist das Geschäftsjahr 2024 nicht mit dem Vorjahr vergleichbar.

Das deutlich positive Jahresergebnis der **EVW** resultiert aus Zuschreibungseffekten aus der Abspaltung des Hafens von den SWE auf die EUH und aus höheren Gewinnabführungen der SWE aufgrund der STEAG-Veräußerung.

Die **GSE** schließt das Geschäftsjahr 2024 mit einem Jahresfehlbetrag in Höhe von 1.516 TEUR ab (Vorjahr: -11.800 TEUR). Maßgeblich für die deutliche Verbesserung gegenüber dem Vorjahr ist, dass die im Geschäftsjahr 2023 angefallenen außerplanmäßigen Abschreibungen im Berichtsjahr nicht mehr anfielen.

Die **SWE** schließen das Geschäftsjahr mit einem Jahresergebnis vor Ergebnisverwendung in Höhe von 194.218 TEUR (Vorjahr: 102.170 TEUR) ab. Ausschlaggebend hierfür ist der außerordentlich hohe Beteiligungsertrag durch die von der KSBG geleisteten Ausschüttungen aufgrund des Verkaufs der STEAG-Anteile.

Ein **deutlich schlechteres Ergebnis** (> 1 Mio. EUR) als im Vorjahr erzielten insbesondere (in TEUR):

- ME	-9.146
- RB	-14.998
- RGE	-2.601
- SBE	-1.715
- TUP	-3.614

Im Vergleich zum Wirtschaftsplan konnte die **ME** ein um 6.857 TEUR (+ 55,0 %) verbessertes Jahresergebnis vor Zuschuss der Stadt Essen erwirtschaften. Der Rückgang im Vergleich zum Vorjahr (-9.146 TEUR) ist auf positive Einmaleffekte im Jahr 2023 zurückzuführen (siehe Ausführungen zu den Umsatzerlösen).

Der Jahresfehlbetrag der **RB** beläuft sich auf 101.952 TEUR und hat sich im Vergleich zum Jahr 2023 um 14.998 TEUR verschlechtert. Zurückzuführen ist dies zum einen auf die gestiegenen Materialaufwendungen. Insbesondere die gestiegenen Aufwendungen für Energie und Subunternehmer sind hierfür ursächlich. Zum anderen hat sich der Personalaufwand signifikant, bedingt durch die Tarifabschlüsse, erhöht.

Das Jahresergebnis der **RGE** verschlechtert sich im Vergleich zum Vorjahr um -2.601 TEUR auf 1.171 TEUR. Maßgeblich hierfür sind die gesunkenen Umsatzerlöse (-2.117 TEUR) und die gestiegenen Personalaufwendungen (+2.927 TEUR).

Im Vergleich zum Vorjahr (-1.048 TEUR) steigt der Jahresfehlbetrag der **SBE** um 1.715 auf -2.763 TEUR. Im Wesentlichen ist dies auf einen erhöhten Personalaufwand (15.324 TEUR) im Vergleich zum Vorjahr (14.140 TEUR) zurückzuführen.

Die Verschlechterung des Jahresergebnisses der **TUP** um 3.614 TEUR gegenüber der vorherigen Spielzeit ist im Wesentlichen auf einen höheren Personalaufwand (+2.922 TEUR) und höhere Energiekosten (+602 TEUR) zurückzuführen.

Der **Personalaufwand** ist um 49.647 TEUR gestiegen.

Ein **Anstieg der Personalaufwendungen** (> 1 Mio. EUR) war insbesondere bei folgenden Gesellschaften/ Einrichtungen zu verzeichnen (in TEUR):

- EBE	+4.050
- ESH	+1.908
- GSE	+2.921
- GVE	+1.182
- JHE	+6.055
- ME	+1.889
- RB	+17.400
- RGE	+2.927
- SBE	+1.184
- SWE	+4.294
- TUP	+2.922

Der Personalaufwand der **EBE** hat sich gegenüber dem vorherigen Geschäftsjahr um 4.050 TEUR erhöht. Neben der Tarifsteigerung hat hierzu auch der Anstieg der im Jahresdurchschnitt Beschäftigten (ohne Auszubildende) von 1.041 auf 1.059 Personen beigetragen.

Der Personalaufwand des **ESH** steigt im Vergleich zum Vorjahr um 1.908 TEUR auf 23.576 TEUR. Diese Veränderung resultiert vor allem aus Erhöhungen der sozialen Abgaben und Aufwendungen für Altersversorgung und für Unterstützung.

Die Personalkosten der **GSE** stiegen im Geschäftsjahr um 2.921 TEUR bzw. 4,7 %. Trotz einer um 19 Mitarbeitende gesunkenen durchschnittlichen Personalbesetzung resultierte der Anstieg im Wesentlichen aus der im Berichtsjahr wirksamen Tarifierhöhung (Sockelbetrag zuzüglich 5,5 %).

Der Personalaufwand der **GVE** hat sich im Vergleich zum Vorjahr um 1.182 TEUR auf 7.546 TEUR erhöht. Diese Veränderung resultiert aus den Tarifierhöhungen sowie dem Anstieg um 11 Mitarbeitende.

Aufgrund von Lohn- und Gehaltserhöhungen sowie einer höheren Anzahl von Mitarbeiterinnen und Mitarbeitern (+62,13 VZÄ) stieg der Personalaufwand bei der **JHE** um 6.055 TEUR.

Der Personalaufwand der **ME** ist im Berichtsjahr von 16.497 TEUR um 1.889 TEUR auf 18.386 TEUR angestiegen. Dies steht im Zusammenhang mit allgemeinen Tarifsteigerungen bei einer Erhöhung der Mitarbeitendenzahl um fünf Personen sowie der Zuführung zur Pensionsrückstellung.

Bei der **RB** führten Tarifierhöhungen beim Personal sowie ein Stellenzuwachs zu deutlich höheren Personalaufwendungen (+17.400 TEUR).

Im Vorjahresvergleich steigt der Personalaufwand der **RGE** um 2.927 TEUR auf 44.079 TEUR. Der Anstieg resultiert im Wesentlichen aus Tarifsteigerungen sowie der im Vergleich zum Vorjahr höheren durchschnittlichen Mitarbeiterzahl.

Ausschlaggebend für den Anstieg der Personalaufwendungen der **SBE** um 1.184 TEUR auf 15.324 TEUR ist die Tarifierhöhung im öffentlichen Dienst sowie die leicht gestiegene Mitarbeiterzahl (+6 VZÄ).

Der Anstieg der Personalaufwendungen der **SWE** um 4.294 TEUR ist im Wesentlichen auf die Tarifierhöhung ab März 2024 zurückzuführen.

Die höheren Personalaufwendungen der **TUP** im Umfang von 2.922 TEUR sind auf die Tarifsteigerungen und höhere Rückstellungsbildungen zurückzuführen.

Die Darstellung der Personalsituation erfolgt über Vollzeitäquivalente (VZÄ) im Jahresdurchschnitt.

Der **Personalbestand** hat sich im Jahresdurchschnitt 2024 per Saldo um 148,86 VZÄ im Vergleich zum Vorjahr erhöht.

Die Darstellung im Beteiligungsbericht kann dabei von der in den Jahresabschlüssen abweichen. Im Beteiligungsbericht wird der Personalbestand jeder Beteiligung angegeben. Im Hinblick darauf, dass die Darstellung von Beschäftigtenzahlen in den Jahresabschlussberichten sehr heterogen ist (zum Stichtag, im Jahresdurchschnitt, nur nach Anzahl (Köpfen), nur vollzeitverrechnet, etc.), ist keine einheitliche Berichtsgrundlage mit vergleichbaren Personalzahlen gegeben. Die Ermittlung der Anzahl der Arbeitnehmerinnen und Arbeitnehmer für den Beteiligungsbericht erfolgt nach Grundsätzen des Handelsrechts (§§ 267 Abs. 5 und 285 Nr. 7 HGB):

Einbezogene Arbeitnehmerinnen und Arbeitnehmer:

- Durchschnittsermittlung der am Ende der vier Quartale Beschäftigten; maßgeblich sind die Verhältnisse am Ende des letzten Arbeitstages des Quartals, d. h. einzubeziehen sind auch zum Ende des Quartals gekündigte Arbeitsverhältnisse.
- Der Begriff der Arbeitnehmenden bestimmt sich nach Arbeitsrecht (Sozialversicherungsrecht); als solche sind auch zu berücksichtigen:
 - o wegen Elternzeit abwesende Mitarbeiterinnen und Mitarbeiter
 - o Heimarbeiterinnen und Heimarbeiter
 - o Teilzeitbeschäftigte
 - o Aushilfsbeschäftigte, auch wenn nur geringfügig oder kurzfristig beschäftigt

Ausnahme: Die Auszubildenden werden, obwohl nicht dem Begriff der Arbeitnehmenden unterliegend, in die Darstellung einbezogen.

Nicht als Arbeitnehmerinnen und Arbeitnehmer einbezogen:

- Praktikantinnen und Praktikanten, Umschülerinnen und Umschüler, ruhende Arbeitsverhältnisse (z. B. Vorruhestand oder bei Grundwehrdienstleistenden), Personen im Bundesfreiwilligendienst (BUFDI) oder im Freiwilligen Sozialen Jahr (FSJ).

Zudem wurden die Personalzahlen (VZÄ) im vorliegenden Bericht um die Personen in der passiven Altersteilzeitphase (ATZ; vollzeitverrechnet) bereinigt, da in der Freistellungsphase keine Bezüge gewährt werden.

Größere Veränderungen im Personalbestand zeigten sich im Vergleich zum Vorjahr bei folgenden Gesellschaften/Einrichtungen:

Nennenswerte Zugänge (> 20 VZÄ) gab es bei folgenden Gesellschaften/Einrichtungen:

- JHE	+62,13
- RB	+74,63

Die Erhöhung der VZÄ bei der JHE um +62,13 VZÄ ergab sich im Wesentlichen aus dem kontinuierlichen Ausbau im Bereich des Offenen Ganztags.

Bei der RB teilt sich die Steigerung der VZÄ auf Auszubildende (ca. 15) und Fahrdienst und Technik (ca. 60) auf. Der Personalaufwuchs im Bereich Technik konnte dem Fachkräftemangel in 2024 etwas entgegenwirken. Die Sollkapazität ist aber auch in 2025 noch nicht erreicht worden. Im Fahrbetrieb in Mülheim wurden vakante Positionen besetzt und zudem 2025 Subunternehmerleistung zurückgeholt, wofür aufgrund der Ausbildungszeiten (z.B. Führerschein und Deutschkurs) bereits in 2024 begonnen werden musste. Im Fahrbetrieb in Essen wurden ebenfalls vakante Positionen besetzt. Zusätzlich wird mit zunehmenden Schienenersatz-Verkehren gerechnet, für die – unter Berücksichtigung des entsprechenden Vorlaufs durch den Ausbildungsprozess – ebenfalls Kapazitäten aufgebaut wurden.

Nennenswerte Abgänge (> 20 VZÄ) waren bei folgender Gesellschaft zu verzeichnen:

- ABEG	-31,64
--------	--------

Die Personalabgänge bei der ABEG (-31,64 VZÄ) sind auf ausgelaufene bzw. nicht verlängerte Verträge der nach § 16i SGB II geförderten Beschäftigungsverhältnisse zurückzuführen.

4.2 Personalausgaben und Investitionen im Vergleich Mehrheitsbeteiligungen/Kernhaushalt

	Gesellschaften > 50 %				Kernhaushalt			
	2024 TEUR	2023 TEUR	Abweichung TEUR	%	2024 TEUR	2023 TEUR	Abweichung TEUR	%
Personalaufwand	645.977	596.330	49.647	8,33%	821.034	702.112	118.922	16,94%
Investitionen*	324.525	270.880	53.646	19,80%	219.542	169.323	50.219	29,66%

*Quelle: Anlagenspiegel aus den Jahresabschlüssen 2023/2024 der Stadt Essen sowie den Gesellschaften und eigenbetriebsähnlichen Einrichtungen (ohne Zugänge aus Finanzanlagen).

An den Gesamtpersonalausgaben 2024 i. H. v. 1.467.011 TEUR hatten die Gesellschaften einen Anteil von 44,0% (Vorjahr: 45,9%). Insgesamt ist der Personalaufwand um 168.569 TEUR (+12,98%) gestiegen; dabei war im Kernhaushalt ein Anstieg um 118.922 TEUR (+16,9%) und im Gesellschaftsbereich ein Anstieg um 49.647 TEUR (+8,3%) zu verzeichnen.

Das Investitionsvolumen im Konzern Stadt Essen lag 2024 bei insgesamt 544.067 TEUR (Vorjahr: 440.202 TEUR). Damit ist die Investitionssumme im Vergleich zum Vorjahr gestiegen (Gesellschaftsbereich: +53.646 TEUR (+19,8%); Kernverwaltung: +50.219 TEUR (+29,66%)).

Das Investitionsaufkommen 2024 im Konzern Stadt Essen betrug im Verhältnis der Gesellschaften (inklusive Sondervermögen) zur Kernverwaltung 59,7% zu 40,4% (Vorjahr: 61,5% zu 38,5%).

5. Haftungsverhältnisse 2024

Gemäß § 87 GO NRW darf die Stadt Bürgschaften und Verpflichtungen aus Gewährverträgen nur im Rahmen der Erfüllung ihrer Aufgaben übernehmen. Für eine Bürgschaftsübernahme ist die uneingeschränkte Vertrauenswürdigkeit des Kreditnehmers Voraussetzung. Der Kreditnehmer ist während der Laufzeit der Bürgschaft verpflichtet, Mitteilung über den Schuldenstand zu machen. Die beantragte Bürgschaft kann nur als Ausfallbürgschaft gewährt werden.

Daher werden im Folgenden der Nachweis der Ausfallbürgschaften sowie der abgegebenen Verpflichtungserklärungen der städtischen Tochtergesellschaften für das Haushaltsjahr 2024 abgebildet. Der Tabelle sind sowohl die Angaben zu den Bürgschaften und Verpflichtungserklärungen als auch zu den besicherten Grundgeschäften zu entnehmen.

a) Bürgschaften

Bürgschafts- nehmer	Angaben zu den Bürgschaften			Angaben zu dem besicherten Grundgeschäft			
	ausgestellte Bürgschaft zum 31.12.2023 in TEUR	Veränderung des Bürgschafts- volumens in TEUR	ausgestellte Bürgschaft zum 31.12.2024 in TEUR	Valuta zu Beginn des Haushalts- jahres 2023 in TEUR	Zugänge in TEUR	Abgänge in TEUR	Valuta am Ende des Haushalts- jahres 2024 in TEUR
EABG	7.299	0	7.299	4.379	0	302	4.077
EEG	230.167	-7.213	222.954	115.446	0	11.589	103.856
GSE	12.975	0	12.975	5.122	0	607	4.516
GVE	12.250	0	12.250	3.538	0	661	2.877
ME	109.244	0	109.244	46.308	0	7.700	38.608
SWE	20.452	0	20.452	8.243	0	678	7.565
TBE	3.335	0	3.335	816	0	254	563
Gesamt:	395.722	-7.213	388.509	183.853	0	21.791	162.061

b) Verpflichtungserklärungen

Sicherheiten- nehmer	Angaben zur Verpflichtungserklärung			Angaben zu dem besicherten Grundgeschäft			
	Erklärung zum 31.12.2023 in TEUR	Veränderung in TEUR	Erklärung zum 31.12.2024 in TEUR	Valuta zu Beginn des Haushalts- jahres 2023 in TEUR	Zugänge in TEUR	Abgänge in TEUR	Valuta am Ende des Haushalts- jahres 2024 in TEUR
FMR	474	0	474	474	0	0	474
JBH	13.410	0	13.410	13.410	0	0	13.410
RB	26.775	0	26.775	26.775	0	0	26.775
Gesamt:	40.659	0	40.659	40.659	0	0	40.659
Haftungs- verhältnisse Gesamt	436.380	-7.213	429.167	224.511	0	21.791	202.720

Quelle: FB 20-2

6. Vergütungsübersichten

6.1 Vergütungen der Aufsichtsratsmitglieder 2024

Der Rat der Stadt Essen hat am 27. Mai 2016 den Essener Kodex für gute Unternehmensführung beschlossen. Der Kodex stellt eine Handlungsempfehlung für gute Unternehmensführung und Kontrolle für die Geschäftsführungen und Aufsichtsräte dar. Er regelt das Zusammenwirken von Stadtrat, Stadtverwaltung und kommunalen Unternehmen, die Zusammenarbeit zwischen den Aufsichtsräten und den Geschäftsführungen, den besseren Informationsaustausch zwischen den Beteiligten und Verantwortlichen sowie die Kontrolle der Beteiligungen. Darüber hinaus verdeutlicht der Kodex, dass – neben dem wirtschaftlichen Erfolg der Unternehmen – die Gemeinwohlorientierung und die Pflicht zur Erfüllung öffentlicher Aufgaben unverändert bestehen bleiben. Die öffentlichen Unternehmen müssen sich hierbei an denselben Grundsätzen (Vorhersehbarkeit, Transparenz, Nachprüfbarkeit, Verantwortung) wie private Unternehmen messen lassen.

Der Kodex (Pkt. 2.6.2) schreibt zudem die individualisierte Veröffentlichung der Vergütung der Mitglieder des Aufsichtsrats in Anlehnung an den § 285 Nr. 9 a) und c) HGB im Beteiligungsbericht der Stadt Essen vor.

Wie in den Vorjahren wird nachfolgend nur die Vergütung der Mitglieder dargestellt, die auf Vorschlag des Rates der Stadt Essen im Aufsichtsrat vertreten sind bzw. die durch diesen entsandt wurden. Demzufolge werden u. a. auch Arbeitnehmervertreterinnen und Arbeitnehmervertreter nach § 108 a GO NRW aufgeführt. Angegeben werden ebenfalls geborene Mitglieder (z. B. durch gesellschaftsvertragliche Verankerung), die der Stadt Essen angehören.

Bei den gezahlten Sitzungsgeldern umfassen die genannten Beträge sowohl die Vergütung für ordentliche/außerordentliche Aufsichtsratssitzungen als auch die Vergütung für die Teilnahme an weiteren Sitzungen, z. B. von Unterausschüssen des Aufsichtsrats.

BU	Name	Vorname	Zugehörigkeit	Funktion	Grundvergütung	Sitzungsgelder	Gesamt
					in EUR	in EUR	in EUR
EABG	Dominik	Josef	Arbeitnehmervertreter § 108 a GO NRW	ordentliches Mitglied	1.000,00	600,00	1.600,00
	Hindrichs	Horst	Ratsmitglied	ordentliches Mitglied	1.000,00	400,00	1.400,00
	Jankovic	Julia	Ratsmitglied	stellvertretender Vorsitz	1.000,00	100,00	1.100,00
	Kalweit	Dirk	Ratsmitglied	ordentliches Mitglied	1.000,00	600,00	1.600,00
	Löser	Petra	Arbeitnehmervertreter § 108 a GO NRW	ordentliches Mitglied	1.000,00	1.000,00	2.000,00
	Renzel	Peter	Stadtdirektor	ordentliches Mitglied	0,00	0,00	0,00
	Schmutzler-Jäger	Hiltrud	Ratsmitglied	Vorsitz	1.200,00	2.400,00	3.600,00
	Wurzalla	Christian	Arbeitnehmervertreter § 108 a GO NRW	ordentliches Mitglied	1.000,00	800,00	1.800,00
	Zierus	Hans-Jürgen	Ratsmitglied	ordentliches Mitglied	1.000,00	600,00	1.600,00
							14.700,00
EBE	Behnke-Hahne	Beate	Verwaltungsmitarbeiterin	ordentliches Mitglied	1.000,00	2.100,00	3.100,00
	Brüx	Roman	Fraktionsgeschäftsführer	Vorsitz	1.200,00	2.520,00	3.720,00
	Eickholt	Henrike	ver.di, Leiterin Landesfachbereich	ordentliches Mitglied	1.000,00	400,00	1.400,00
	Fuchs	Florian	Ratsmitglied	ordentliches Mitglied	1.000,00	1.300,00	2.300,00
	Pabst	Ulrich	Ratsmitglied	ordentliches Mitglied	1.000,00	2.100,00	3.100,00
	Vogel	Ingo	Ratsmitglied	ordentliches Mitglied	1.000,00	2.100,00	3.100,00
	Vogt	Hans Dirk	Ratsmitglied	stellvertretender Vorsitz	1.000,00	2.100,00	3.100,00
							19.820,00
EMG	Großimlinghaus	Eva	Sachkundige Bürgerin	ordentliches Mitglied	1.000,00	200,00	1.200,00
	Haake	Silas Nicolai	Ratsmitglied	ordentliches Mitglied	1.000,00	200,00	1.200,00
	Kufen	Thomas	Oberbürgermeister	Vorsitz	0,00	0,00	0,00
	Moos	Christiane	Ratsmitglied	ordentliches Mitglied	1.000,00	300,00	1.300,00
	Ritter	Albert	Schausteller, vom Rat entsandt	ordentliches Mitglied	1.000,00	300,00	1.300,00
	Trauten-Malek	Simone	Ratsmitglied	ordentliches Mitglied	1.000,00	300,00	1.300,00
							6.300,00

Vergütungen

BU	Name	Vorname	Zugehörigkeit	Funktion	Grund- vergütung	Sitzungs- gelder	Gesamt
					in EUR	in EUR	in EUR

EVV	Grabenkamp	Gerhard	Stadtkämmerer	Vorsitz	1.200,00	1.560,00	2.760,00
	Jacob	Julia	Bürgermeisterin	ordentliches Mitglied	1.000,00	800,00	1.800,00
	Meier	Jan-Karsten	Ratsmitglied	ordentliches Mitglied	1.000,00	1.500,00	2.500,00
	Schwamborn	Michael	Ratsmitglied	ordentliches Mitglied	1.000,00	1.600,00	2.600,00
	Soloch	Barbara	Ratsmitglied	ordentliches Mitglied	1.000,00	1.100,00	2.100,00
	Vogt	Hans Dirk	Ratsmitglied	ordentliches Mitglied	1.000,00	1.500,00	2.500,00
							14.260,00

EWG	Adamy	Wilfried	Ratsmitglied	stimmrechtsloses Mitglied	1.000,00	300,00	1.300,00
	Eckenbach	Andreas	Ratsmitglied	stellvertretender Vorsitz	1.000,00	300,00	1.300,00
	Eggert	Romina	Ratsmitglied	ordentliches Mitglied	1.000,00	300,00	1.300,00
	Harter	Martin	Geschäftsbereichsvorstand	ordentliches Mitglied	1.000,00	200,00	1.200,00
	Kufen	Thomas	Oberbürgermeister	Vorsitz	0,00	0,00	0,00
	Kretschmer	Michael	Sachkundiger Bürger	stimmrechtsloses Mitglied	1.000,00	200,00	1.200,00
	Krüger	Dr. Karlgeorg	Sachkundiger Bürger	stimmrechtsloses Mitglied	1.000,00	300,00	1.300,00
	Münning	Torben	Ratsmitglied	ordentliches Mitglied	1.000,00	200,00	1.200,00
	Omeirat	Ahmad	Ratsmitglied	ordentliches Mitglied	1.000,00		1.000,00
	Postert	Dr. Hermann	Ratsmitglied	stimmrechtsloses Mitglied	1.000,00	200,00	1.200,00
	Stadtman	Matthias	Ratsmitglied	ordentliches Mitglied	1.000,00	200,00	1.200,00
							12.200,00

FEM	Beul	Ulrich	Ratsmitglied	ordentliches Mitglied	400,00	200,00	600,00
	Blümer	Dorothea	Ratsmitglied	ordentliches Mitglied	400,00	100,00	500,00
	Harter	Martin	Geschäftsbereichsvorstand	stellvertretender Vorsitz	400,00	100,00	500,00
	Schliffke	Detlef	Ratsmitglied	ordentliches Mitglied	400,00	100,00	500,00
							2.100,00

GSE	Denda	Frank	Arbeitnehmersvertreter § 108 a GO NRW	ordentliches Mitglied, bis 03/2024	249,99		249,99
	Franzen	Alfred	Präsidium DRK-Essen	ordentliches Mitglied	1.000,00	300,00	1.300,00
	Jankovic	Julia	Ratsmitglied	stellvertretender Vorsitz	1.000,00	100,00	1.100,00
	Kalweit	Dirk	Ratsmitglied	ordentliches Mitglied	1.000,00	400,00	1.400,00
	Krebbes	Roland	Arbeitnehmersvertreter § 108 a GO NRW	ordentliches Mitglied, seit 04/2024	750,01	300,00	1.050,01
	Renzel	Peter	Stadtdirektor	Vorsitz	1.000,00	500,00	1.500,00
	Schliffke	Detlef	Ratsmitglied	ordentliches Mitglied	1.000,00	300,00	1.300,00
	Schumacher	Sandra	Ratsmitglied	ordentliches Mitglied	1.000,00	300,00	1.300,00
	Steinberg	Sarah	Arbeitnehmersvertreter § 108 a GO NRW	ordentliches Mitglied	1.000,00	400,00	1.400,00
	Ziegler	Thomas	Ratsmitglied	ordentliches Mitglied	1.000,00	300,00	1.300,00
							11.900,00

IME	Blümer	Dorothea	Ratsmitglied	ordentliches Mitglied	1.000,00	1.300,00	2.300,00
	Brenk	Benjamin	Ratsmitglied	ordentliches Mitglied	1.000,00	800,00	1.800,00
	Durcree	Luca	Ratsmitglied	ordentliches Mitglied	1.000,00	800,00	1.800,00
	Eichstaedt	Mario	Arbeitnehmersvertreter § 108 a GO NRW	ordentliches Mitglied	1.000,00	1.100,00	2.100,00
	Fabian	Tobias	Arbeitnehmersvertreter § 108 a GO NRW	ordentliches Mitglied	1.000,00	800,00	1.800,00
	Freye	Wolfgang	Sachkundiger Bürger	ordentliches Mitglied	1.000,00	500,00	1.500,00
	Fließ	Rolf	Bürgermeister	ordentliches Mitglied	1.000,00	900,00	1.900,00
	Gilbert	Susanne	Ratsmitglied	ordentliches Mitglied	1.000,00	800,00	1.800,00
	Grabenkamp	Gerhard	Stadtkämmerer	ordentliches Mitglied	1.000,00	400,00	1.400,00
	Kersch	Christoph	Ratsmitglied	Vorsitz	1.200,00	1.800,00	3.000,00
	Kipphardt	Guntmar	Ratsmitglied	1. stellvertretender Vorsitz	1.000,00	800,00	1.800,00
	Kluft	Joachim	Ratsmitglied	stimmrechtsloses Mitglied	1.000,00	600,00	1.600,00
	Koitz	Markus	Arbeitnehmersvertreter § 108 a GO NRW	ordentliches Mitglied	1.000,00	900,00	1.900,00
	Moos	Christiane	Ratsmitglied	ordentliches Mitglied	1.000,00	800,00	1.800,00
	Postert	Dr. Hermann	Ratsmitglied	ordentliches Mitglied	1.000,00	600,00	1.600,00
	Rosenau	Philipp	Ratsmitglied	2. stellvertretender Vorsitz	1.000,00	1.500,00	2.500,00
	Schlauch	Martin	Fraktionsreferent	ordentliches Mitglied	1.000,00	1.400,00	2.400,00
	Schreyer	Eduard	Ratsmitglied	ordentliches Mitglied	1.000,00	600,00	1.600,00
	Schrumpf	Fabian	MdL, Ratsmitglied	ordentliches Mitglied	1.000,00	1.300,00	2.300,00
	Tuppeck	Peter	Ratsmitglied	ordentliches Mitglied	1.000,00	600,00	1.600,00
	Uhlenbruch	Jörg	vorm. Ratsmitglied	ordentliches Mitglied	1.000,00	1.300,00	2.300,00
							40.800,00

Vergütungen

BU	Name	Vorname	Zugehörigkeit	Funktion	Grund- vergütung	Sitzungs- gelder	Gesamt
					in EUR	in EUR	in EUR
JBH/JHE	Adamy	Wilfried	Ratsmitglied	ordentliches Mitglied	1.000,00	100,00	1.100,00
	Al Ghusain	Muchtar	Geschäftsbereichsvorstand	stellvertretender Vorsitz	1.000,00	100,00	1.100,00
	Flügel	Jan	Ratsmitglied	ordentliches Mitglied	1.000,00	400,00	1.400,00
	Haake	Silas	Ratsmitglied	ordentliches Mitglied	1.000,00	400,00	1.400,00
	Hagen	Klaus	Ratsmitglied	ordentliches Mitglied	1.000,00	400,00	1.400,00
	Hallmann	Regina	Ratsmitglied	Vorsitz	1.200,00	480,00	1.680,00
	Heuser	Michaela	Ratsmitglied	ordentliches Mitglied	1.000,00	400,00	1.400,00
	Hermann	Petra	Ratsmitglied	stimmrechtsloses Mitglied	800,00	320,00	1.120,00
	Jankovic	Julia	Ratsmitglied	ordentliches Mitglied	1.000,00	100,00	1.100,00
	Körber	Theodor	Ratsmitglied	ordentliches Mitglied	1.000,00	400,00	1.400,00
	Lukat	Jürgen	Verwaltungsmitarbeiter	ordentliches Mitglied	1.000,00	400,00	1.400,00
	Parussel	Harald	Ratsmitglied	stimmrechtsloses Mitglied	800,00	240,00	1.040,00
	Vaisi	Mohamad Shoan	Ratsmitglied	stimmrechtsloses Mitglied	800,00	240,00	1.040,00
							16.580,00
ME	Behmenburg	Daniel	Ratsmitglied	ordentliches Mitglied	1.000,00	500,00	1.500,00
	Fuchs	Jessica	Ratsmitglied	ordentliches Mitglied	1.000,00	1.200,00	2.200,00
	Groß	Kerstin	Hauptgeschäftsführerin der IHK zu Essen	ordentliches Mitglied	1.000,00	500,00	1.500,00
	Hallmann	Regina	Ratsmitglied	ordentliches Mitglied	1.000,00	900,00	1.900,00
	Hemsteeg	Kai	Ratsmitglied	ordentliches Mitglied	1.000,00	500,00	1.500,00
	Jelinek	Rudolf	Bürgermeister	stellvertretender Vorsitz	1.000,00	900,00	1.900,00
	Klewin	Julia	Ratsmitglied	ordentliches Mitglied	1.000,00	900,00	1.900,00
	Kretschmer	Michael	Sachkundiger Bürger	stimmrechtsloses Mitglied	1.000,00	300,00	1.300,00
	Kufen	Thomas	Oberbürgermeister	Vorsitz	1.200,00	960,00	2.160,00
	Maas	Wilhelm	Ratsmitglied	ordentliches Mitglied	1.000,00	800,00	1.800,00
	Mews	Elisabeth	Ratsmitglied	ordentliches Mitglied	1.000,00	1.300,00	2.300,00
	Schöneweiß	Hans-Peter	Ratsmitglied	stimmrechtsloses Mitglied	1.000,00	900,00	1.900,00
	Tuppeck	Peter	Ratsmitglied	ordentliches Mitglied	1.000,00	1.100,00	2.100,00
	van Heesch-Orgass	Dr. Elisabeth	Ratsmitglied	ordentliches Mitglied	1.000,00	500,00	1.500,00
	Weiß	Günter	Ratsmitglied	ordentliches Mitglied	1.000,00	500,00	1.500,00
	Zietan	Marc	Ratsmitglied	ordentliches Mitglied	1.000,00	1.100,00	2.100,00
							29.060,00
RB	Beul	Ulrich	Ratsmitglied	Vorsitz	1.200,00	3.600,00	4.800,00
	Fließ	Rolf	Bürgermeister	ordentliches Mitglied	1.000,00	2.500,00	3.500,00
	Hochstadt	Dr. Stefan	Sachkundiger Bürger	ordentliches Mitglied	1.000,00	2.100,00	3.100,00
	Malburg	Ulrich	Ratsmitglied	ordentliches Mitglied	1.000,00	1.900,00	2.900,00
	Raskob	Simone	Geschäftsbereichsvorständin	ordentliches Mitglied	1.000,00	1.400,00	2.400,00
	Schürmann	Martina	Ratsmitglied	ordentliches Mitglied	1.000,00	1.000,00	2.000,00
	Vogel	Ingo	Ratsmitglied	ordentliches Mitglied	1.000,00	1.700,00	2.700,00
							21.400,00
RGE	Badoreck	Roland	Ratsmitglied	ordentliches Mitglied	1.000,00	500,00	1.500,00
	Bockstedte	Ralf	Ratsmitglied	ordentliches Mitglied	1.000,00	500,00	1.500,00
	Gaida	Kai-Uwe	Personalratsvorsitzender	stellvertretender Vorsitz	1.000,00	900,00	1.900,00
	Kluft	Joachim	Ratsmitglied	ordentliches Mitglied	1.000,00	500,00	1.500,00
	Lubisch	Yannick	Ratsmitglied	ordentliches Mitglied	1.000,00	700,00	1.700,00
	Nolzen	Tanja	Verwaltungsmitarbeiterin	ordentliches Mitglied, seit 09/2024	0,00	400,00	400,00
	Omeirat	Ahmed	Ratsmitglied	ordentliches Mitglied	1.000,00	100,00	1.100,00
	Peters	Holger	Verwaltungsmitarbeiter	ordentliches Mitglied, bis 08/2024	500,00	400,00	900,00
	Tepperis	Agnes	Ratsmitglied	Vorsitz	1.200,00	1.320,00	2.520,00
	Valerius	Peter	Ratsmitglied	ordentliches Mitglied	1.000,00	500,00	1.500,00
	Zeeb	Elke	Ratsmitglied	ordentliches Mitglied	1.000,00	900,00	1.900,00
							16.420,00
SDE	Aver	Caner	Ratsmitglied	ordentliches Mitglied	1.000,00	200,00	1.200,00
	Berg	Hannah	Ratsmitglied	stellvertretender Vorsitz	1.000,00	300,00	1.300,00
	Brecklinghaus	Stefanie	Ratsmitglied	stimmrechtsloses Mitglied	1.000,00	200,00	1.200,00
	Kalipke	Dr. Andreas	Ratsmitglied	ordentliches Mitglied	1.000,00	300,00	1.300,00
	Heuser	Michaela	Ratsmitglied	ordentliches Mitglied	1.000,00	300,00	1.300,00
	Jansen	Marvin	Sachkundiger Bürger	stimmrechtsloses Mitglied	1.000,00	200,00	1.200,00
	Kalweit	Dirk	Ratsmitglied	Vorsitz	1.200,00	360,00	1.560,00
	Melsa	Nadine	Sachkundige Bürgerin	ordentliches Mitglied	1.000,00	300,00	1.300,00
	Renzel	Peter	Stadtdirektor	ordentliches Mitglied	1.000,00	300,00	1.300,00
	Schreyer	Eduard	Ratsmitglied	stimmrechtsloses Mitglied	1.000,00	300,00	1.300,00
	Schwier	Ulrich	Sachkundiger Einwohner	stimmrechtsloses Mitglied	1.000,00	300,00	1.300,00
							14.260,00

Vergütungen

BU	Name	Vorname	Zugehörigkeit	Funktion	Grund- vergütung	Sitzungs- gelder	Gesamt
					in EUR	in EUR	in EUR

SWE	Berger	Sascha	Ratsmitglied	ordentliches Mitglied	1.000,00	2.400,00	3.400,00
	Hauer	Matthias	Mitglied des Bundestags	ordentliches Mitglied	1.000,00	2.000,00	3.000,00
	Kaiser	Christian	Ratsmitglied	ordentliches Mitglied	1.000,00	2.200,00	3.200,00
	Kufen	Thomas	Oberbürgermeister	Vorsitz	1.000,00	3.500,00	4.500,00
	Schrumpf	Fabian	MdL, Ratsmitglied	ordentliches Mitglied	1.000,00	3.400,00	4.400,00
	Vogel	Ingo	Ratsmitglied	stellvertretender Vorsitz	1.000,00	3.400,00	4.400,00
							22.900,00

TUP	Al Ghusain	Muchtar	Geschäftsbereichsvorstand	ordentliches Mitglied	1.000,00	700,00	1.700,00
	Asche	Susanne	Sachkundige Bürgerin	ordentliches Mitglied	1.000,00	700,00	1.700,00
	Brecklinghaus	Stefanie	Ratsmitglied	ordentliches Mitglied	1.000,00	700,00	1.700,00
	Buddeberg	Tabea	Ratsmitglied	ordentliches Mitglied	1.000,00	600,00	1.600,00
	Cao	Thomas	Ratsmitglied	ordentliches Mitglied	1.000,00	700,00	1.700,00
	Hemsteeg	Kai	Ratsmitglied	stimmrechtsloses Mitglied	1.000,00	600,00	1.600,00
	Krüger	Dr. Karlgeorg	Ratsmitglied	ordentliches Mitglied	1.000,00	700,00	1.700,00
	Kretschmer	Heike	Ratsmitglied	stimmrechtsloses Mitglied	1.000,00	600,00	1.600,00
	Laraki	Adil	Arbeitnehmersvertreter § 108 a GO NRW	ordentliches Mitglied	1.000,00	700,00	1.700,00
	Löhl	Anke	Ratsmitglied	ordentliches Mitglied	1.000,00	700,00	1.700,00
	Mahr	Ulrich	Arbeitnehmersvertreter § 108 a GO NRW	ordentliches Mitglied	1.000,00	600,00	1.600,00
	Moos	Christiane	Ratsmitglied	ordentliches Mitglied	1.000,00	700,00	1.700,00
	Neumann	Stephan	Ratsmitglied	ordentliches Mitglied	1.000,00	500,00	1.500,00
	Pentoch	Jutta	Ratsmitglied	ordentliches Mitglied	1.000,00	600,00	1.600,00
	Röriq	Barbara	Ratsmitglied	Vorsitz	1.200,00	840,00	2.040,00
							25.140,00

Summe
Vorjahr

267.840
282.850

Die Geschäftsbereichsvorstände sowie die vom Oberbürgermeister benannten Mitglieder in den Aufsichtsräten führen Vergütungen, die den Betrag von 11.563,53 EUR/Jahr übersteigen, gemäß §§ 3, 13 Nebentätigkeitsverordnung NRW (NtV) an die Stadt Essen ab. Gemäß § 13 NtV gilt für den Oberbürgermeister, aufgrund seiner Tätigkeit als Vorsitzender im Verwaltungsrat der Sparkasse Essen, eine Höchstgrenze von 28.908,85 EUR/Jahr.

Die Arbeitnehmervertreterinnen und -vertreter nach § 108a GO NRW werden auf Grundlage einer von den Beschäftigten der Gesellschaft zu erstellenden Vorschlagsliste vom Rat der Stadt in die Aufsichtsräte entsandt. Die Wahl zur Vorschlagsliste erfolgt nach der Wahlordnung für Arbeitnehmervertreterinnen und -vertreter in fakultativen Aufsichtsräten vom 17. Februar 2015.

6.2 Vorstands- und Geschäftsführungsbezüge 2024

Bezüge der Unternehmensleitungen (Mehrheits- und Paritätsbeteiligungen sowie der eigenbetriebsähnlichen Einrichtungen der Stadt Essen) für das Jahr 2024:

BU	Name	Vorname	Zeitraum abweichend	Fixer Gehaltsanteil	Erfolgs- bezogen / Tantieme* ¹	Jahresgehalt 2024	Aufwand für Altersvorsorge	Aufwand für Dienstwagen- nutzung (geldwerter Vorteil)	Sach- leistungen
				EUR	EUR	EUR	EUR	EUR	EUR
ABEG	Kütemann-Busch	Hartmut		siehe EABG					
ABG	Miklikowski	Dirk		Herr Miklikowski erhält seine Bezüge von der IME.					
ALLBAU	Miklikowski	Dirk							
AMG	Miklikowski	Dirk							
BFZ	Kütemann-Busch	Hartmut		siehe EABG					
EABG	Kütemann-Busch	Hartmut		109.719,96	25.483,33	135.203,29	97.566,24	5.686,20	0,00
EBE	Husemann	Ulrich W.		210.000,00	42.000,00	252.000,00	223.412,04	7.317,12	0,00
	Woidtke	Karsten		210.000,00	42.000,00	252.000,00	102.841,68	19.766,40	0,00
EEG	Klieve	Lars Martin		Die Geschäftsführer erhalten für ihre Tätigkeit keine Bezüge von der EEG; vgl. SWE					
	Pieper	Dr. Frank							
EGZ	Noll, Dr.	Hans-Peter		Der Geschäftsführer der EGZ erhält für seine Tätigkeit keine Bezüge.					
EMG	Röhrhoff	Richard		128.000,00	16.000,00	144.000,00	0,00	3.862,32	0,00
EUH	Hill	Andreas	01.04.-31.12.	13.500,00	0,00	13.500,00	0,00	0,00	0,00
	Messink	Stefan	01.04.-31.12.	13.500,00	0,00	13.500,00	0,00	0,00	0,00
ESBE GmbH	Husemann	Ulrich W.		Die Geschäftsführer der ESBE GmbH erhalten für ihre Tätigkeit keine separaten Bezüge. Sie erhalten ihre Bezüge über die Tätigkeit bei der EBE.					
	Woidtke	Karsten							
ESH	Grabenkamp	Siegfried	01.01.-31.07.	61.159,96	0,00	61.159,96	7.266,28	0,00	0,00
	Krisch	Daniel	01.06.-31.12.	84.435,26	0,00	84.435,26	0,00	0,00	0,00
EVb	Fröhlich	Wolfgang	01.01.-31.08.	100.619,57	20.242,36	120.861,93	136.645,76	4.191,20	0,00
	Peters	Holger	01.09.-31.12.	Die Geschäftsführertätigkeit von Herrn Peters bei der EW Verwertungs- und Betriebs GmbH (EVb) ist mit den Bezügen bei der RGE Servicegesellschaft Essen mbH abgegolten; s. RGE					
EVV	Sander	Jochen		181.843,43	27.210,51	209.053,94	42.006,96	5.064,60	0,00
EWG	Boschem	Andre		166.720,00	66.688,00	233.408,00	99.988,00	6.892,33	0,00
FEM	Helmich	Günther		Der Geschäftsführer der FEM erhält für seine Tätigkeit keine Bezüge.					
GSE	Diederichs	Stefan		127.999,92	21.333,33	149.333,25	0,00	10.403,16	0,00
GVE	Miklikowski	Dirk		Herr Miklikowski erhält seine Bezüge von der IME.					
IME	Miklikowski	Dirk		221.925,00	93.094,18	315.019,18	255.617,82	5.088,00	0,00
	Harter	Martin		12.000,00	0,00	12.000,00	0,00	0,00	0,00
IEE	Miklikowski	Dirk		Herr Miklikowski erhält seine Bezüge von der IME.					
ISE	Serifi	Samuel		39.622,85	0,00	39.622,85	0,00	0,00	0,00
JBH	Wittke	Thomas		siehe JHE					
JHE	Wittke	Thomas		132.638,92	46.423,62	179.062,54	10.190,47	11.064,00	0,00
JUE	Frohn	Anna		85.777,00	0,00	85.777,00	0,00	0,00	0,00
	Kalveram	Bodo		6.240,00	0,00	6.240,00	0,00	0,00	0,00
ME	Kuhrt	Oliver P.		363.199,92	136.200,00	499.399,92	834.566,00	13.103,04	0,00
OLV	Feller	Michael		14.400,00	0,00	14.400,00	0,00	0,00	0,00
	Filter	Jörg		14.400,00	0,00	14.400,00	0,00	0,00	0,00
RB	Feller	Michael		239.000,00	53.500,00	292.500,00	159.629,39	6.868,80	0,00
	Avsar	Ahmet	01.06.-31.12.	99.166,67	19.833,33	119.000,00	11.204,20	3.859,56	0,00
RGE	Fröhlich	Wolfgang	01.01.-31.08.	Herr Fröhlich ist Geschäftsführer der RGE und EVB. Es erfolgt eine anteilige interne Verrechnung zwischen den Gesellschaften. Die Gesamtbezüge sind bei der EVB angegeben.					
	Peters	Holger	01.09.-31.12.	49.475,28	9.334,00	58.809,28	27.729,00	2.385,76	0,00
SBE	Becker	Ralf		98.354,32	0,00	98.354,32	118.156,02	0,00	0,00
SDE* ²	Marrziniak	Bärbel		107.644,09	0,00	107.644,09	2.091,48	5.202,48	0,00
	Kiesner	Marcus		117.903,77	0,00	117.903,77	2.289,26	10.330,08	0,00
SWE	Klieve	Lars Martin		237.600,09	70.210,80	307.810,89	101.403,17	5.317,76	0,00
	Pieper	Dr. Frank		290.000,04	89.175,00	379.175,04	245.498,86	6.050,28	0,00
TBE	Miklikowski	Dirk		Herr Miklikowski erhält seine Bezüge von der IME.					
TUP* ³	Frömming	Fritz	01.09.23-31.07.24	137.500,00	0,00	137.500,00	0,00	1.746,18	0,00
	Müller	Karin	08/2023	10.500,00	24.500,00	35.000,00	0,00	0,00	0,00
WFB	Orlowski	Boris		126.666,65	0,00	126.666,65	0,00	3.786,24	0,00
Summe				3.811.512,70	803.228,46	4.614.741,16	2.478.102,63	137.985,51	0,00
Vorjahr				3.448.246,36	800.914,73	4.249.161,09	2.264.258,08	129.472,84	54,00

*¹ Es wird der Anspruch der Mitglieder der Unternehmensleitung auf erfolgsbezogene Vergütung für die Tätigkeit im Berichtsjahr 2024 dargestellt.

*² Die Geschäftsführung der Suchthilfe direkt Essen gGmbH wird im Berichtsjahr durchgehend im Umfang einer Vollzeitstelle ausgeübt. Dabei teilen sich mit jeweils einer halben Vollzeitstelle Frau Marrziniak und Herr Kiesner

die Geschäftsführung. Zudem übt Frau Marrziniak weiterhin ihre Funktion als pädagogische Leitung und Herr Kiesner seine Funktion als kaufmännische Leitung aus.

*³ Die Werte beziehen sich auf das vom Kalenderjahr abweichende Geschäftsjahr 2023/2024 der TUP (01.08.2023 bis 31.07.2024).

7. Leistungs- und Finanzbeziehungen

Übersicht der Leistungs- und Finanzbeziehungen im Vollkonsolidierungskreis Konzern Stadt Essen (in TEUR)

gegenüber		ALLBAU	AMG	EABG	EBE	EEG	ESBE KG	ESH	EVV	GSE	GVE	IME	ME	RB	RGE	SBE	SWE	TUP	Stadt	Gesamt
ALLBAU	Forderungen		1.065									4.606							2.845	8.516
	Verbindlichkeiten		989						483	0		16.417			2		3		1	17.894
	Erträge		665																441	1.106
	Aufwendungen		15.987	4	3						2	22.079			2	0	11.613		16.399	66.089
AMG	Forderungen	989								0		660							11.689	13.338
	Verbindlichkeiten	1.065			6		2	48			53	106		2	39		13	15	10.806	12.154
	Erträge	18.661								0	356	895					0		1.711	21.623
	Aufwendungen	632		3	23		19	534			589	4.048		40	534		748	15	754	7.939
EABG	Forderungen										44								5.740	5.785
	Verbindlichkeiten				7		12		0					4	4		10		1	39
	Erträge	13	0		4			0	0		343				1	203	240		7.766	8.571
	Aufwendungen				47		199	329	0		84			76	56				116	907
EBE	Forderungen	0	6	7			3.960			26	0			7	1	1	15		1.759	5.781
	Verbindlichkeiten						1.455	98	17				7				55		3.088	4.721
	Erträge	3	20	38			9.698			101	35		0	25	5	168	46	2	90.524	100.665
	Aufwendungen			4			1.308	988	15		3		10	0	3	6	388		2.921	5.646
EEG	Forderungen																		762	762
	Verbindlichkeiten								11								84.837		200.235	285.083
	Erträge																75.273		601	75.874
	Aufwendungen								108								35.924		7.219	43.251
ESBE KG	Forderungen		1		1.452	11				10	2		26	17	0	1	53	1	130	1.704
	Verbindlichkeiten				3.963														2	3.965
	Erträge		16	160	1.167	113			4	131	32		257	146	1	26	477	22	1.664	4.217
	Aufwendungen			0	9.557								3						9	9.569
ESH	Forderungen		49	28	98				12	65	9	75	97	413		105	1.651		28.516	31.116
	Verbindlichkeiten				1				105				1		43		260		13.724	14.134
	Erträge		455	299	990				70	355	378	615	959	3.429	9	612	7.510	36	58.235	73.953
	Aufwendungen			0					431				10		232		3.412		3.731	7.816
EW	Forderungen	506		0	17	11		105		402	231		405	3.048	45	5.494	124.089	260	30.654	165.267
	Verbindlichkeiten							12						202	2				114.277	114.494
	Erträge	879		0	15			382		1.846	837	0	1.156	16	38	5.106	129.600	700	31.196	171.770
	Aufwendungen						4	70			5			101.952	17		15.358		13.426	130.831
GSE	Forderungen	0									3			0	0		2		14.017	14.023
	Verbindlichkeiten				22		12	32	339						69		134		22	630
	Erträge	2									12		2	0	1		12	0	486	516
	Aufwendungen				101		134	355	1.865						949	0	382		827	4.613

GVE	Forderungen		53	0							253				40	9	35	282	8.388	9.059
	Verbindlichkeiten			44	10		2	16	209	3	865				1.070		78		48.648	50.944
	Erträge		589	84	3			5	40		26				47	47	414	1.204	21.784	24.243
	Aufwendungen		308	534	35		32	386	955	12	2.144				6.967		227		777	12.378
IME	Forderungen	16.417	106								912								16.957	34.393
	Verbindlichkeiten	4.606	660					72			300			4	52				3.312	9.007
	Erträge	22.079	4.048								2.171								218	28.516
	Aufwendungen		895					593	0	3	26			3	86		11	4	36	1.657
ME	Forderungen				7										0				18.837	18.845
	Verbindlichkeiten						44	446	481					84	640		31		63.679	65.406
	Erträge		10		10			8						8			15		7.121	7.173
	Aufwendungen		0		0		253	958	1.156					255	2.980		84	3	1.824	7.513
RB	Forderungen		2	4					202			4	12				1.983		10.432	12.639
	Verbindlichkeiten				7		15	413	2.846	0					4				97.268	100.552
	Erträge			60		0			101.952		3	184					747	204	19.293	122.443
	Aufwendungen				25		146	3.429	16	0		8			170	0	407		4.335	8.537
RGE	Forderungen	2	39	4	4			18	2	69	1.073	52	647	4		123	65	205	5.747	8.053
	Verbindlichkeiten				1		0		40	0	40						13	1	281	376
	Erträge	2	457	46	3			207	18	949	6.964	83	2.984	170		1.352	747	1.288	39.464	54.734
	Aufwendungen			1	5		1	9	34	1	47						17	2	740	858
SBE	Forderungen																		7.549	7.549
	Verbindlichkeiten	420	365	360	1		1	104	2.611		259				84		152	38	115.914	120.308
	Erträge	0			6					0									37.364	37.370
	Aufwendungen			177	168		27	562	5.696		286				1.370		814		4.640	13.740
SWE	Forderungen		14		39	84.837		236		163			16	98		63			58.951	144.417
	Verbindlichkeiten				14		54	1.651	124.089	2	35			1.737	58				353	127.993
	Erträge	11.352	162		137	38.088		2.691	21.962	466	148	11	84	484	6	742		29	120.310	196.671
	Aufwendungen		10		15	68.925	478	7.420	129.605	12	335	15		44	777				18.708	226.343
TUP	Forderungen		15												1				4.019	4.035
	Verbindlichkeiten								0		149				89				8.544	8.782
	Erträge		15									4	4		3	2			757	785
	Aufwendungen				3		27	43	904	0	1.415			218	1.594		31		1.017	5.251
Stadt Essen	Forderungen	4	10.806	1.527	1.920	200.227	0	10.305	56.609	21	30.446	0	61.781	97.170	16	116.376	852	8.864		596.924
	Verbindlichkeiten	4.249	11.814	5.704	1.758	777	112	28.952	38.266	14.065	11.142	17.155	18.836	9.535	5.563	7.479	60.526	4.033		239.965
	Erträge	16.511	851	141	2.322	7.433	5	1.581	-1.300	814	892	108	3.121	4.148	1.470	3.611	25.427	860		67.995
	Aufwendungen	442	1.576	6.023	108.034	149	1.912	43.402	23.921	491	20.180	289	7.909	14.760	47.329	36.774	141.003	1.693		455.888

Beim Ausweis „0“ hat ein Leistungsaustausch stattgefunden, der jedoch nach kaufmännischer Rundung (< 500 EUR) auf Null gesetzt wurde.

Forderungen im Vollkonsolidierungskreis insgesamt: 1.082.207 TEUR
 Verbindlichkeiten im Vollkonsolidierungskreis insgesamt: 1.176.448 TEUR
 Erträge im Vollkonsolidierungskreis insgesamt: 998.227 TEUR
 Aufwendungen im Vollkonsolidierungskreis insgesamt: 1.008.827 TEUR

Gesellschaftsteil
Stand 31.12.2024

Geschäftsbereich OB:
Geschäftsbereich des Oberbürgermeisters
GB-Vorstand: Thomas Kufen (Oberbürgermeister)

EMG – Essen Marketing GmbH Gesellschaft für Stadtwerbung, Touristik und Zentrenmanagement

Kennedyplatz 5 / 45127 Essen

Telefon

0201/88-7200

Fax

0201/88-72022

E-Mail

info@essen-marketing.de

Internet

www.visitessen.de

Gründungsjahr

1996

Handelsregister

HRB 12155

Gegenstand des Unternehmens

Gegenstand des Unternehmens ist das Stadtmarketing auf den Gebieten Stadtwerbung, Touristik und Zentrenmanagement. Zu diesem Zweck wird die Gesellschaft insbesondere das Image der Stadt Essen durch gezieltes Werben mit ihren Stärken verbessern und festigen, durch intensive Zusammenarbeit und Abstimmung mit den im Veranstaltungs-, Kultur- und Tourismusbereich vorhandenen Akteuren in Essen und in der Region das Angebot der Stadt besser positionieren, im Rahmen des Stadtmarketings die Innenstadt und die Mittelzentren in der Konkurrenz zu den Zentren der umliegenden Städte besser positionieren, um Besucher, Kunden und Kaufkraft nach Essen zu holen und an den Standort zu binden.

Erfüllung des öffentlichen Zwecks

Zweck der EMG ist es, Essen im Rahmen des Stadtmarketings besser zu positionieren. Arbeitsplätze, Finanzsituation und insgesamt die Attraktivität und Zukunft der Stadt werden entscheidend davon abhängen, dass die Stadt Essen ihren Stellenwert im regionalen und internationalen Vergleich sichern und nach Möglichkeit verbessern kann. Die Erfüllung des öffentlichen Zwecks wird durch unterschiedliche Aktivitäten der EMG auf den Gebieten der Stadtwerbung, im Touristikbereich und im City- und Veranstaltungsmanagement gewährleistet.

Beteiligungsverhältnis

Stammkapital

51.129 €

Gesellschafter

Stadt Essen

25.565 €

50,00%

Essen Marketing Service e.V.

25.565 €

50,00%

Organe

Geschäftsführung

Geschäftsführer

Röhrhoff, Richard

Aufsichtsrat

Vorsitz

Kufen, Thomas (Oberbürgermeister)

Stellvertretender Vorsitz

Burkowski, Manfred

Mitglieder

Anschott, Heinz-Georg

Großbimlinghaus, Eva (sachkundige Bürgerin)

Haake, Silas (Ratsmitglied)

Miklikowski, Dirk

Moos, Christiane (Ratsmitglied)

Naujoks, Martina

Noreikat, Ralf

Ritter, Albert

Ritter, Yvonne

Trauten-Malek, Simone (Ratsmitglied)

Angaben zur Frauenquote gemäß § 12 Abs. 6 LGG NRW

Anzahl AR-Mitglieder	12
- davon geboren*	1
- davon weiblich	5
- Frauenquote %	45

*Die geborenen Mitglieder werden bei der Berechnung der Quote gemäß § 12 Abs. 5 Nr. 2 LGG nicht eingerechnet.

Gewinn- und Verlustrechnung

				Abw.	Erfolgsplanung		
	2022	2023	2024	2023/24	2025	2026	2027
	in T€	in T€	in T€		in T€	in T€	in T€
Umsatzerlöse	3.194,7	2.837,8	3.240,4	14,19%	3.175,3	3.276,5	3.373,5
sonstige betriebliche Erträge	4.066,2	4.315,2	3.703,0	-14,19%	4.319,0	4.319,0	4.134,0
- davon Zuschuss Stadt Essen	3.608,0	3.784,9	3.477,0	-8,14%	4.312,0	4.312,0	4.127,0
Betriebliche Erträge	7.260,9	7.153,0	6.943,4	-2,93%	7.494,3	7.595,5	7.507,5
Materialaufwand	4.108,2	4.122,1	3.848,5	-6,64%	3.753,5	3.816,2	3.736,0
Aufwendungen für bezogene Leistungen	4.108,2	4.122,1	3.848,5	-6,64%			
Personalaufwand	2.301,3	2.318,7	2.476,6	6,81%	2.843,5	2.928,8	3.016,7
a) Löhne und Gehälter	1.802,1	1.769,5	1.930,8	9,11%			
b) soziale Abgaben und Aufwendungen für Altersversorgung und für Unterstützung	499,2	549,2	545,8	-0,60%			
Abschreibungen	290,5	167,3	189,3	13,14%	256,7	210,0	114,3
sonstige betriebliche Aufwendungen	811,2	761,4	915,8	20,27%	802,2	802,2	802,2
Betriebliche Aufwendungen	7.511,2	7.369,5	7.430,2	0,82%	7.655,9	7.757,2	7.669,2
Betriebliches Ergebnis	-250,3	-216,4	-486,9	>100,00%	-161,7	-161,7	-161,7
sonstige Zinsen und ähnliche Erträge	0,6	16,9	16,2	-4,13%	12,0	12,0	12,0
Zinsen und ähnliche Aufwendungen	0,0	0,5	1,6	>100,00%			
Finanzergebnis	0,6	16,4	14,7	-10,82%	12,0	12,0	12,0
sonstige Steuern	0,3		-0,0		0,3	0,3	0,3
Jahresüberschuss/Jahresfehlbetrag	-250,0	-200,0	-472,2	>100,00%	-150,0	-150,0	-150,0
Sach-/ immat. Investitionen	433,2	271,6	676,7	>100,00%	345,0	114,0	84,0

Bilanz

				Abw.
	2022	2023	2024	2023/24
	in T€	in T€	in T€	
Immaterielle Vermögensgegenstände	313,7	267,0	187,3	-29,85%
Sachanlagen	143,6	293,1	860,2	>100,00%
Summe Anlagevermögen	457,3	560,1	1.047,5	87,04%
Vorräte	20,2	45,8	26,8	-41,45%
Forderungen und sonstige Vermögensgegenstände	1.371,1	645,0	535,3	-17,01%
Kassenbestand, Bundesbankguthaben, Guthaben bei Kreditinstituten und Schecks	35,4	38,6	312,6	>100,00%
Summe Umlaufvermögen	1.426,7	729,3	876,5	20,18%
Rechnungsabgrenzungsposten (aktive)	19,2	9,1	108,8	>100,00%
Summe Aktiva	1.903,1	1.298,5	2.032,8	56,55%
Gezeichnetes Kapital	51,1	51,1	51,1	0,00%
Kapitalrücklage	277,7	277,7	747,7	>100,00%
Gewinnvortrag / Verlustvortrag	-250,0	-200,0	-472,2	>100,00%
Summe Eigenkapital	78,8	128,8	326,6	>100,00%
Rückstellungen	499,5	558,2	401,3	-28,11%
Verbindlichkeiten	1.303,3	586,2	1.241,5	>100,00%
Rechnungsabgrenzungsposten (passive)	21,5	25,2	63,4	>100,00%
Summe Passiva	1.903,1	1.298,5	2.032,8	56,55%

Kennzahlen

		2022	2023	2024
Eigenkapitalquote	<i>Eigenkapital / Gesamtkapital * 100</i>	4,14%	9,92%	16,07%
Fremdkapitalquote	<i>Fremdkapital / Gesamtkapital * 100</i>	95,86%	90,08%	83,93%
Anlagendeckung	<i>Eigenkapital / Anlagevermögen * 100</i>	17,24%	23,01%	31,18%
Verschuldungsgrad	<i>Fremdkapital / Eigenkapital * 100</i>	2.313,65%	907,77%	522,33%
Umsatzrentabilität	<i>Betriebsergebnis / Umsatz * 100</i>	-120,77%	-141,00%	-122,33%
Personalintensität	<i>Personalaufwand / Betriebsleistung * 100</i>	63,00%	68,84%	71,45%
Materialintensität	<i>Materialaufwand / Betriebsleistung * 100</i>	112,46%	122,39%	111,03%
Abschreibungsintensität	<i>Abschreibungen / Betriebsleistung * 100</i>	7,95%	4,97%	5,46%
Personal	<i>Vollzeitäquivalente im Jahresdurchschnitt</i>	31,22	30,79	32,12
Personalaufwand	<i>in T€</i>	2.301	2.319	2.477
	<i>Abweichung zum Vorjahr</i>	+8,01%	+0,76%	+6,81%
Personalaufwand je Mitarbeiter	<i>in €</i>	73.711,34	75.306,18	77.106,02

In den Personalzahlen sind vollzeitverrechnet auch die Auszubildenden der EMG enthalten: 2022: 0,5; 2023: 1,0; 2024: 0,74.

Entwicklungsgesellschaft Zollverein mbH i. L.

Bullmannaue 11 / 45327 Essen

Telefon

0201/246810

Fax

-

E-Mail

info@zollverein.de

Internet

www.zollverein.de

Gründungsjahr

2001

Handelsregister

HRB 15754

Gegenstand des Unternehmens

Gegenstand des Unternehmens war die Umsetzung des EU Großprojektes "Design- und Kulturstandort Zollverein" mit dem Ziel, das Weltkulturerbe Zollverein zu einem national wie international bedeutenden Wirtschafts-, Kultur-, Industriekultur- und Tourismusstandort der Zukunft mit einem Schwerpunkt im Bereich Design zu entwickeln. Dazu hat die Gesellschaft insbesondere das planerische Gesamtkonzept Zollverein 2010 in Abstimmung mit der Stadt Essen, dem Land NRW, den weiteren Eigentümern und regionalen Akteuren weiterentwickelt und vermarktungsfähig konkretisiert, das Gesamtprojekt gemeinsam mit privaten Investoren realisiert, die Planung, den Bau und die Finanzierung der öffentlichen Infrastrukturmaßnahmen und Gebäude abgewickelt, die Beantragung, Bewirtschaftung und Abrechnung öffentlicher Zuschüsse vorgenommen, die Akquisition von Investoren und die Promotion für das Gesamtprojekt, in Abstimmung mit den Aktivitäten aller Zollvereinakteure durchgeführt und die Immobilienwertung als Treuhänderin der beteiligten Grundstückseigentümer vorgenommen, um eine Grundstücksentwicklung aus einer Hand zu ermöglichen.

Zum Gegenstand der Gesellschaft gehörten über die Abwicklung des EU Großprojekts hinaus auch die gewerbliche Vermarktung der Immobilien und der übrigen Standortressourcen des Weltkulturerbes Zollverein in Abstimmung und Zusammenarbeit mit der Stiftung Zollverein und den anderen Eigentümern und Nutzern sowie damit und mit dem Standortbetrieb zusammenhängende Dienstleistungen.

Die Gesellschaft wurde zum 31. Dezember 2023 aufgelöst und wird seitdem liquidiert.

Erfüllung des öffentlichen Zwecks

Die Erfüllung des öffentlichen Zwecks (Stadtentwicklung) ergab sich aus dem Gegenstand des Unternehmens. Durch die entsprechende Aufgabenerledigung der EGZ für das Zollvereinareal wurde dieser tatsächlich eingehalten.

Beteiligungsverhältnis

Stammkapital

50.000 €

Gesellschafter

Stadt Essen

25.000 €

50,00%

Land Nordrhein-Westfalen

25.000 €

50,00%

Organe

Geschäftsführung

Liquidator

Noll, Prof. Dr. Hans-Peter

Aufsichtsrat

Vorsitz

Schrimpf, Peter

Stellvertretender Vorsitz

Sieveke, Daniel

Mitglieder

Kufen, Thomas (Oberbürgermeister)

Soloch, Barbara

Türkeli-Dehnert, Gonca

Gewinn- und Verlustrechnung

	2022	2023	2024	Abw. 2023/24
	in T€	in T€	in T€	
sonstige betriebliche Erträge	15,1	19,8	24,0	20,82%
Betriebliche Erträge	15,1	19,8	24,0	20,82%
sonstige betriebliche Aufwendungen	16,9	14,4	19,3	34,06%
Betriebliche Aufwendungen	16,9	14,4	19,3	34,06%
Betriebliches Ergebnis	-1,8	5,4	4,7	-14,28%
sonstige Steuern	1,2	1,2	1,2	0,00%
Jahresüberschuss/Jahresfehlbetrag	-3,0	4,3	3,5	-18,16%

Bilanz

	2022	2023	2024	Abw. 2023/24
	in T€	in T€	in T€	
Sachanlagen	468,4	468,4		-100,00%
Summe Anlagevermögen	468,4	468,4	0,0	-100,00%
Forderungen und sonstige Vermögensgegenstände	17,6	11,1		-100,00%
Kassenbestand, Bundesbankguthaben, Guthaben bei Kreditinstituten und Schecks	351,3	334,5	28,6	-91,45%
Summe Umlaufvermögen	368,8	345,6	28,6	-91,73%
nicht durch Eigenkapital gedeckter Fehlbetrag	376,6	372,3		-100,00%
Summe Aktiva	1.213,9	1.186,4	28,6	-97,59%
Summe Eigenkapital	0,0	0,0	20,1	
Sonderposten	468,4	468,4		-100,00%
Rückstellungen	147,3	28,0	8,5	-69,64%
Verbindlichkeiten	598,2	690,0		-100,00%
Summe Passiva	1.213,9	1.186,4	28,6	-97,59%

Aufgrund der Liquidation der Gesellschaft werden keine Kennzahlen dargestellt.

E-world energy & water GmbH

Messeplatz 1 / 45131 Essen

Telefon

0201/1022-210

Fax

0201/1022-333

E-Mail

mail@e-world-essen.com

Internet

www.e-world-essen.com

Gründungsjahr

2003

Handelsregister

HRB 17367

Gegenstand des Unternehmens

Gegenstand des Unternehmens ist die regelmäßige Durchführung der Messe "E-world energy & water" in den Räumen der Messe Essen GmbH und der Ausbau dieser Messe zu einem international führenden Event der Energiebranche. Die Gesellschaft ist berechtigt, alle Geschäfte vorzunehmen, die dem Zweck der Gesellschaft dienlich sind.

Erfüllung des öffentlichen Zwecks

Die Erfüllung des öffentlichen Zwecks (u. a. Wirtschaftsförderung) ergibt sich aus dem Gegenstand des Unternehmens.

Beteiligungsverhältnis

Stammkapital

50.000 €

Gesellschafter

conlenergy agentur GmbH	25.000 €	50,00%
Messe Essen GmbH	25.000 €	50,00%

Organe

Geschäftsführung

Geschäftsführerin	Großkreuz, Sabina
Geschäftsführerin	Hamm, Stefanie

Gewinn- und Verlustrechnung

Abw.

	2022	2023	2024	2023/24
	in T€	in T€	in T€	
Umsatzerlöse	7.984,6	9.777,4	11.053,5	13,05%
Erhöhung oder Verminderung des Bestands an fertigen und unfertigen Erzeugnissen	89,8	176,6	157,8	-10,65%
sonstige betriebliche Erträge	8,2	0,8	158,3	>100,00%
Betriebliche Erträge	8.082,6	9.954,8	11.369,6	14,21%
Materialaufwand	5.909,5	6.963,5	7.853,5	12,78%
a) Aufwendungen für veranstaltungsbezogene Leistungen	5.909,5	6.963,5	7.853,5	12,78%
Personalaufwand	3,5	1,0	0,0	-100,00%
a) Löhne und Gehälter	2,6	0,8		-100,00%
b) soziale Abgaben und Aufwendungen für Altersversorgung und für Unterstützung	0,9	0,2		-100,00%
sonstige betriebliche Aufwendungen	125,0	147,9	72,2	-51,18%
Betriebliche Aufwendungen	6.038,1	7.112,4	7.925,7	11,43%
Betriebliches Ergebnis	2.044,6	2.842,4	3.443,8	21,16%
sonstige Zinsen und ähnliche Erträge		25,0	135,1	>100,00%
Zinsen und ähnliche Aufwendungen	14,0			
Finanzergebnis	-14,0	25,0	135,1	>100,00%
Steuern vom Einkommen und vom Ertrag	641,6	957,8	1.174,3	22,60%
Jahresüberschuss/Jahresfehlbetrag	1.388,9	1.909,6	2.404,7	25,93%

BilanzAbw.
2023/24

	2022	2023	2024	
	in T€	in T€	in T€	
Vorräte	1.774,0	1.950,6	2.207,7	13,18%
Forderungen und sonstige Vermögensgegenstände	463,0	362,3	86,2	-76,20%
Kassenbestand, Bundesbankguthaben, Guthaben bei Kreditinstituten und Schecks	2.774,5	8.157,4	8.859,1	8,60%
Summe Umlaufvermögen	5.011,5	10.470,4	11.153,1	6,52%
Summe Aktiva	5.011,5	10.470,4	11.153,1	6,52%
Gezeichnetes Kapital	50,0	50,0	50,0	0,00%
Kapitalrücklage	26,7	26,7	26,7	0,00%
Jahresüberschuss / Jahresfehlbetrag	1.388,9	1.909,6	2.404,7	25,93%
Summe Eigenkapital	1.465,6	1.986,3	2.481,4	24,93%
Rückstellungen	346,0	27,6	160,0	>100,00%
Verbindlichkeiten	3.200,0	8.436,9	8.483,6	0,55%
Rechnungsabgrenzungsposten (passive)		19,7	28,0	42,59%
Summe Passiva	5.011,5	10.470,4	11.153,1	6,52%

Kennzahlen

		2022	2023	2024
Eigenkapitalquote	<i>Eigenkapital / Gesamtkapital * 100</i>	29,24%	18,97%	22,25%
Fremdkapitalquote	<i>Fremdkapital / Gesamtkapital * 100</i>	70,76%	81,03%	77,75%
Verschuldungsgrad	<i>Fremdkapital / Eigenkapital * 100</i>	241,94%	427,14%	349,47%
Umsatzrentabilität	<i>Betriebsergebnis / Umsatz * 100</i>	25,61%	29,07%	31,16%
Materialintensität	<i>Materialaufwand / Betriebsleistung * 100</i>	73,11%	69,95%	69,07%
Eigenkapitalrentabilität	<i>Jahresüberschuss / Eigenkapital * 100</i>	94,77%	96,14%	96,91%

EWG – Essener Wirtschaftsförderungsgesellschaft mbH

Kennedyplatz 5 / 45127 Essen

Telefon

0201/82024-13

Fax

-

E-Mail

info@ewg.de

Internet

www.ewg.de

Gründungsjahr

1991

Handelsregister

HRB 9234

Gegenstand des Unternehmens

Gegenstand des Unternehmens ist die Förderung der Wirtschaft und des Standortes, insbesondere durch Ansiedlung, Entwicklung und Förderung von Industrie, Gewerbe, Handel und Handwerk durch Beratungs- und Dienstleistungen auf allen Gebieten zur Verbesserung der räumlichen, sozialen und wirtschaftlichen Struktur und zur Entwicklung des Arbeitsmarktes in Essen.

Erfüllung des öffentlichen Zwecks

Der öffentliche Zweck des Unternehmens liegt in der Weiterentwicklung des Wirtschaftsstandortes und damit in der Verbesserung des Arbeitsmarktes in Essen. Die Erfüllung dieses Zweckes wird durch Vermarktung und Vermittlung einer Vielzahl von Gewerbegrundstücken und Büroimmobilien, durch Stärkung von standortrelevanten Branchen, durch Beratungsleistungen in Ansiedlungs- und Existenzgründungsfragen sowie durch Maßnahmen der Strukturentwicklung und des Standortmarketings erreicht.

Beteiligungsverhältnis

Stammkapital

103.000 €

Gesellschafter

Stadt Essen

51.500 €

50,00%

Interessengemeinschaft Essener Wirtschaft e.V. (IEW)

51.500 €

50,00%

Beteiligungen der Gesellschaft

Gesellschaft

nominal

in €

in %

Junior Uni Essen gGmbH (JUE)

12.500

50,00%

Gesellschaft

nominal

in €

in %

Ruhr:HUB GmbH

6.804

18,69%

Organe

Geschäftsführung

Geschäftsführer

Boschem, Andre

Aufsichtsrat

Vorsitz

Kufen, Thomas (Oberbürgermeister)

Stellvertretender Vorsitz

König, Dr. Thomas

Mitglieder

Bartels, Dirk

Breker, Hans-Peter

Eckenbach, Andreas (Ratsmitglied)

Eggert, Romina (Ratsmitglied)

Groß, Kerstin

Harter, Martin (Geschäftsbereichsvorstand)

Jung, Bernd

Lange, Dr. Thomas A.

Münning, Torben (Ratsmitglied)

Omeirat, Ahmad (Ratsmitglied)

Stadtman, Matthias (Ratsmitglied)

van Beek, Martin

stimmrechtslose Mitglieder

Adamy, Wilfried (Ratsmitglied)

Ehlen, Simone

Koschany, Axel

Kretschmer, Michael (sachkundiger Bürger)

Krüger, Dr. Karlgeorg (sachkundiger Bürger)

Postert, Dr. Hermann (Ratsmitglied)

Angaben zur Frauenquote gemäß § 12 Abs. 6 LGG NRW	Anzahl AR-Mitglieder*	14
	- davon geboren**	3
	- davon weiblich	2
	- Frauenquote %	18

* Ohne Berücksichtigung der stimmrechtslosen Mitglieder

**Die geborenen Mitglieder werden bei der Berechnung der Quote gemäß § 12 Abs. 5 Nr. 2 LGG nicht eingerechnet.

Gewinn- und Verlustrechnung

	2022	2023	2024	Abw. 2023/24	Erfolgsplanung		
	2025	2026	2027				
	in T€	in T€	in T€		in T€	in T€	in T€
Umsatzerlöse	227,7	259,0	360,0	38,97%	196,0	196,0	196,0
sonstige betriebliche Erträge	5.007,2	5.476,1	5.925,4	8,21%	7.277,7	7.217,7	7.217,7
- davon Zuschuss Stadt Essen aus Betrauung	4.083,9	4.370,7	5.242,5	19,94%	6.568,1	6.568,1	6.568,1
Betriebliche Erträge	5.234,9	5.735,1	6.285,4	9,60%	7.473,7	7.413,7	7.413,7
Materialaufwand	0,0	0,0	0,0		1.798,7	1.416,8	1.268,6
Personalaufwand	3.571,9	4.110,9	4.031,1	-1,94%	4.732,0	4.999,5	5.124,5
a) Löhne und Gehälter	2.615,0	2.905,5	3.129,3	7,70%	3.643,6	3.849,6	3.945,8
b) soziale Abgaben und Aufwendungen für Altersversorgung und für Unterstützung	956,8	1.205,4	901,8	-25,19%	1.088,4	1.149,9	1.178,6
Abschreibungen	12,9	18,9	19,1	0,85%	13,0	13,0	13,0
sonstige betriebliche Aufwendungen	1.693,3	1.644,1	2.205,8	34,17%	960,1	1.014,5	1.037,7
Betriebliche Aufwendungen	5.278,0	5.773,9	6.255,9	8,35%	7.503,7	7.443,7	7.443,7
Betriebliches Ergebnis	-43,1	-38,8	29,5	<-100,00%	-30,0	-30,0	-30,0
Erträge aus Beteiligungen	146,9	4,0		-100,00%			
sonstige Zinsen und ähnliche Erträge		47,7	56,5	18,33%	30,0	30,0	30,0
Zinsen und ähnliche Aufwendungen	103,8	12,9	85,9	>100,00%			
Finanzergebnis	43,1	38,8	-29,5	<-100,00%	30,0	30,0	30,0
Jahresüberschuss/Jahresfehlbetrag	0,0	0,0	0,0	-100,00%	0,0	0,0	0,0
Sach-/ immat. Investitionen	17,5	15,8	15,0	-4,96%	15,0	15,0	15,0

Der Projektaufwand der Gesellschaft wird in den Jahresabschlüssen in der Position "sonstige betriebliche Aufwendungen" erfasst.

In der Erfolgsplanung beinhaltet die Position "Materialaufwand" den Projektaufwand.

Bilanz

	2022	2023	2024	Abw. 2023/24
	2025	2026	2027	
	in T€	in T€	in T€	
Immaterielle Vermögensgegenstände		2,4	1,5	-38,73%
Sachanlagen	29,3	23,7	20,6	-13,08%
Finanzanlagen	119,3	19,3	19,3	0,00%
Summe Anlagevermögen	148,6	45,5	41,4	-8,91%
Forderungen und sonstige Vermögensgegenstände	1.267,0	1.035,2	1.035,9	0,07%
Kassenbestand, Bundesbankguthaben, Guthaben bei Kreditinstituten und Schecks	440,0	501,5	614,1	22,45%
Summe Umlaufvermögen	1.707,1	1.536,7	1.650,1	7,37%
Rechnungsabgrenzungsposten (aktive)	5,8	31,0	36,6	18,21%
Summe Aktiva	1.861,5	1.613,2	1.728,1	7,12%
Gezeichnetes Kapital	103,0	103,0	103,0	0,00%
Kapitalrücklage	26,3	26,3	26,3	0,00%
Summe Eigenkapital	129,3	129,3	129,3	0,00%
Rückstellungen	956,8	921,1	1.039,2	12,82%
Verbindlichkeiten	495,3	417,8	559,7	33,95%
Rechnungsabgrenzungsposten (passive)	280,0	145,0		-100,00%
Summe Passiva	1.861,5	1.613,2	1.728,1	7,12%

Kennzahlen

		2022	2023	2024
Eigenkapitalquote	<i>Eigenkapital / Gesamtkapital * 100</i>	6,95%	8,02%	7,48%
Fremdkapitalquote	<i>Fremdkapital / Gesamtkapital * 100</i>	93,05%	91,98%	92,52%
Anlagendeckung	<i>Eigenkapital / Anlagevermögen * 100</i>	87,02%	284,26%	312,05%
Verschuldungsgrad	<i>Fremdkapital / Eigenkapital * 100</i>	1.339,54%	1.147,54%	1.236,40%
Umsatzrentabilität	<i>Betriebsergebnis / Umsatz * 100</i>	-1.812,20%	-1.702,36%	-1.448,16%
Personalintensität	<i>Personalaufwand / Betriebsleistung * 100</i>	310,31%	301,31%	386,51%
Abschreibungsintensität	<i>Abschreibungen / Betriebsleistung * 100</i>	1,12%	1,39%	1,83%
Personal	<i>Vollzeitäquivalente im Jahresdurchschnitt</i>	39,75	40,64	41,00
Personalaufwand	<i>in T€</i>	3.572	4.111	4.031
	<i>Abweichung zum Vorjahr</i>	-6,36%	+15,09%	-1,94%
Personalaufwand je Mitarbeiter	<i>in €</i>	89.858,37	101.154,52	98.318,56

Die Gesellschaft beschäftigt keine Auszubildenden.

Junior Uni Essen gGmbH

III. Hagen 37 / 45127 Essen

Telefon

0201/246715-01

Fax

-

E-Mail

hallo@junioruni-essen.de

Internet

www.junioruni-essen.de

Gründungsjahr

2021

Handelsregister

HRB 32756

Gegenstand des Unternehmens

Gegenstand des Unternehmens ist die Betreuung und Förderung von Kindern und Jugendlichen durch ein außerschulisches Bildungsangebot in Form einer Kinder- und Jugend-Universität. Diese soll als stetige und dauerhafte Bildungseinrichtung in Ergänzung zu den existierenden Schul- und Ausbildungssystemen dazu beitragen, den Standort insgesamt zu fördern und zu sichern. Zweck der Gesellschaft ist die Förderung von Wissenschaft und Forschung sowie die Förderung der Erziehung, Volks- und Berufsbildung einschließlich der Studentenhilfe.

Die Gesellschaft verfolgt das Ziel, Talente von Kindern und Jugendlichen zu entwickeln und zu fördern und Bildungsangebote für Kinder und Jugendliche zu vernetzen. Der Zweck wird dadurch verwirklicht, dass zu verschiedenen inhaltlichen Schwerpunkten (zum Beispiel Mathematik und Informatik, Technik und Ingenieurwissenschaften, Geistes- und Sozialwissenschaften, Gesundheit und Kultur) ein Modul- und Kursangebot gestaltet und den jungen Menschen angeboten wird.

Erfüllung des öffentlichen Zwecks

Die Erfüllung des öffentlichen Zwecks (Erziehung und Bildung) ergibt sich aus dem Gegenstand des Unternehmens.

Beteiligungsverhältnis

Stammkapital

25.000 €

Gesellschafter

Stadt Essen	12.500 €	50,00%
EWG - Essener Wirtschaftsförderungsgesellschaft mbH	12.500 €	50,00%

Organe

Geschäftsführung

Geschäftsführerin	Frohn, Anna
Geschäftsführer	Kalveram, Bodo

Beiräte

Organisatorischer Beirat

Vorsitz	Kufen, Thomas (Oberbürgermeister)
Stellvertretender Vorsitz	Lütkestratkötter, Dr. Herbert
Mitglieder	Al Ghusain, Muchtar (Geschäftsbereichsvorstand)
	Kalbitzer, Marcus
	Knappmann, Laura

Mittich, Gerd

Schmutzler-Jäger, Hiltrud (Ratsmitglied)

Zwiehoff, Hans-Wilhelm

Wissenschaftlich-pädagogischer Beirat

Vorsitz	Härtig, Prof. Dr. Hendrik
Stellvertretender Vorsitz	Schattberg, Andrea
Mitglieder	Bremer, Claudia
	Gronewald, Dr. Andreas
	Hohoff, Christoph

Kalipke, Dr. Andreas

Staab, Dr. Arianne

Gewinn- und Verlustrechnung

	2022	2023	2024	Abw. 2023/24	Erfolgsplanung		
	in T€	in T€	in T€		2025	2026	2027
					in T€	in T€	in T€
Umsatzerlöse	39,8	48,0	51,5	0,1	45,0	45,0	45,0
sonstige betriebliche Erträge	245,9	465,2	599,9	0,3	588,3	605,0	618,6
- davon Zuschuss Stadt Essen	200,0	200,0	198,0	-0,0	198,0	198,0	198,0
Betriebliche Erträge	285,6	513,3	651,3	0,3	633,3	650,0	663,6
Materialaufwand	17,1	61,7	100,9	0,6	80,4	85,0	86,1
a) Aufwendungen für Roh-, Hilfs- und Betriebsstoffe und für bezogene Waren	0,5	3,1	1,5	-0,5	2,8	3,1	3,4
b) Aufwendungen für bezogene Leistungen	16,7	58,6	99,5	0,7	77,6	81,9	82,8
Personalaufwand	183,1	347,9	420,9	0,2	410,0	420,2	430,8
a) Löhne und Gehälter	147,9	282,0	332,8	0,2	338,3	346,7	355,4
b) soziale Abgaben und Aufwendungen für Altersversorgung und für Unterstützung	35,1	65,9	88,1	0,3	71,8	73,5	75,4
Abschreibungen	14,5	9,8	24,8	>100,00%	19,5	19,5	19,5
sonstige betriebliche Aufwendungen	71,0	93,8	104,6	0,1	123,4	125,3	127,2
Betriebliche Aufwendungen	285,6	513,3	651,3	0,3	633,3	650,0	663,6
Betriebliches Ergebnis	0,0	0,0	0,0	>100,00%	0,0	0,0	0,0
Ergebnis nach Steuern	0,0	0,0	0,0	>100,00%			
sonstige Steuern		0,0	0,0	>100,00%			
Jahresüberschuss/Jahresfehlbetrag	0,0	0,0	0,0	-0,8	0,0	0,0	0,0
Sach-/ immat. Investitionen	12,7	3,3	24,3	>100,00%	19,5	19,5	19,5

Bilanz

	2022	2023	2024	Abw. 2023/24
	in T€	in T€	in T€	2023/24
Immaterielle Vermögensgegenstände	12,7	5,1	0,0	-99,98%
Sachanlagen	4,7	5,7	10,2	78,02%
Summe Anlagevermögen	17,4	10,8	10,2	-5,34%
Forderungen und sonstige Vermögensgegenstände	142,8	1,0	0,1	-94,17%
Kassenbestand, Bundesbankguthaben, Guthaben bei Kreditinstituten und Schecks	299,0	289,4	151,3	-47,73%
Summe Umlaufvermögen	441,8	290,4	151,3	-47,88%
Rechnungsabgrenzungsposten (aktive)	1,1	4,5	2,8	-37,46%
Summe Aktiva	460,3	305,7	164,4	-46,23%
Gezeichnetes Kapital	25,0	25,0	25,0	0,00%
Gewinnvortrag / Verlustvortrag	51,3	51,3	51,3	0,00%
Jahresüberschuss / Jahresfehlbetrag	0,0	0,0		-100,00%
Summe Eigenkapital	76,3	76,3	76,3	0,00%
Noch nicht verbrauchte Spendenmittel	303,2	133,5		-100,00%
Rückstellungen	13,1	25,3	24,2	-4,56%
Verbindlichkeiten	67,7	70,6	63,9	-9,49%
Summe Passiva	460,3	305,7	164,4	-46,23%

Kennzahlen

		2022	2023	2024
Eigenkapitalquote	<i>Eigenkapital / Gesamtkapital * 100</i>	16,57%	24,96%	46,41%
Fremdkapitalquote	<i>Fremdkapital / Gesamtkapital * 100</i>	83,43%	75,04%	53,59%
Anlagendeckung	<i>Eigenkapital / Anlagevermögen * 100</i>	438,78%	705,85%	745,66%
Verschuldungsgrad	<i>Fremdkapital / Eigenkapital * 100</i>	503,37%	300,66%	115,45%
Umsatzrentabilität	<i>Betriebsergebnis / Umsatz * 100</i>	-503,05%	-416,25%	-384,77%
Personalintensität	<i>Personalaufwand / Betriebsleistung * 100</i>	213,77%	111,05%	92,86%
Materialintensität	<i>Materialaufwand / Betriebsleistung * 100</i>	20,02%	19,70%	22,26%
Abschreibungsintensität	<i>Abschreibungen / Betriebsleistung * 100</i>	16,91%	3,14%	5,48%
Eigenkapitalrentabilität	<i>Jahresüberschuss / Eigenkapital * 100</i>	-262,14%	-262,14%	-259,52%
Personal	<i>Vollzeitäquivalente im Jahresdurchschnitt</i>	4,85	6,40	7,60
Personalaufwand	<i>in T€</i>	183	348	421
Personalaufwand je Mitarbeiter	<i>in €</i>	37.742,58	54.358,74	55.385,62

Die Gesellschaft beschäftigt keine Auszubildenden.

Messe Essen GmbH

Messeplatz 1 / 45131 Essen

Telefon

0201/7244-0

Fax

0201/7244-248

E-Mail

info@messe-essen.de

Internet

www.messe-essen.de

Gründungsjahr

1913

Handelsregister

HRB 2

Gegenstand des Unternehmens

Gegenstand des Unternehmens sind:

- die Durchführung von Messen und Ausstellungen,
- die Durchführung von Kongressen, Tagungen, Versammlungen und Kundgeburgen sowie von kulturellen, sportlichen, unterhaltenden und sonstigen Veranstaltungen,
- die ganze oder teilweise Vermietung und Verpachtung des von der Stadt Essen der Gesellschaft überlassenen Geländes an der Norbertstraße in Essen, der aufstehenden Ausstellungshallen sowie der Grugahalle für die oben genannten Zwecke der Gesellschaft und zu anderen gewerblichen Zwecken,
- die Errichtung von Gebäuden und sonstigen Bauwerken für die vorgenannten Zwecke.

Erfüllung des öffentlichen Zwecks

Die Messe Essen spielt eine maßgebliche Rolle als Wirtschaftsförderer für die Stadt Essen und setzt wichtige wirtschaftliche Impulse für die gesamte Region. Durch die steigende Internationalisierung der Messen steigert die Messe Essen GmbH nicht nur die internationale Bekanntheit der Stadt Essen, sondern zieht viele ausländische Besucherinnen und Besucher sowie Ausstellerinnen und Aussteller in die Region.

Beteiligungsverhältnis

Stammkapital 14.316.187 €

Gesellschafter

Stadt Essen	11.449.027 €	79,97%
Messe Essen GmbH	2.866.410 €	20,02%
Streubesitz	750 €	0,01%

Beteiligungen der Gesellschaft

Gesellschaft	nominal	
	in €	in %
E-world energy & water GmbH	25.000	50,00%

Organe

Geschäftsführung

Geschäftsführer Kuhrt, Oliver P.

Aufsichtsrat

Vorsitz	Kufen, Thomas (Oberbürgermeister)	
Stellvertretender Vorsitz	Jelinek, Rudolf (Bürgermeister)	
Mitglieder	Behmenburg, Daniel (Ratsmitglied)	Maas, Wilhelm (Ratsmitglied)
	Fuchs, Jessica (Ratsmitglied)	Mews, Elisabeth (Ratsmitglied)
	Groß, Kerstin	Tuppeck, Peter (Ratsmitglied)
	Hallmann, Regina (Ratsmitglied)	van Heesch-Orgass, Dr. Elisabeth (Ratsmitglied)
	Hemsteeg, Kai (Ratsmitglied)	Weiß, Günter (Ratsmitglied)
	Klewin, Julia (Ratsmitglied)	Zietan, Marc (Ratsmitglied)
stimmrechtslose Mitglieder	Kretschmer, Michael (Sachkundiger Bürger)	
	Schöneweiß, Hans-Peter (Ratsmitglied)	

Angaben zur Frauenquote gemäß § 12 Abs. 6 LGG NRW	Anzahl AR-Mitglieder*	14
	- davon geboren**	1
	- davon weiblich	6
	- Frauenquote %	46

* Ohne Berücksichtigung der stimmrechtslosen Mitglieder

**Die geborenen Mitglieder werden bei der Berechnung der Quote gemäß § 12 Abs. 5 Nr. 2 LGG nicht eingerechnet.

Gewinn- und Verlustrechnung

	2022	2023	2024	Abw. 2023/24	Erfolgsplanung		
	in T€	in T€	in T€		2025	2026	2027
					in T€	in T€	in T€
Umsatzerlöse	47.715,6	81.288,0	64.761,8	-20,33%	75.619,0	75.358,0	60.666,0
Erhöhung oder Verminderung des Bestands an fertigen und unfertigen Erzeugnissen	817,4	-1.964,4	952,2	<-100,00%			
sonstige betriebliche Erträge	19.378,5	10.166,2	11.798,7	16,06%	8.605,0	4.626,0	12.042,0
- davon Zuschuss Stadt Essen	10.636,8		5.618,3		8.100,0	4.231,0	11.700,0
Betriebliche Erträge	67.911,5	89.489,9	77.512,7	-13,38%	84.224,0	79.984,0	72.708,0
Veranstaltungsbezogene Aufwendungen	23.843,1	34.616,4	31.709,5	-8,40%	36.940,0	35.460,0	27.633,0
a) Aufwendungen für veranstaltungsbezogene Waren	4.456,7	5.683,9	6.084,0	7,04%			
b) Aufwendungen für veranstaltungsbezogene Leistungen	19.386,4	28.932,5	25.625,5	-11,43%	36.940,0	35.460,0	27.633,0
Personalaufwand	15.391,0	16.497,0	18.385,7	11,45%	18.749,0	19.145,0	19.551,0
a) Löhne und Gehälter	10.844,6	12.725,8	13.509,4	6,16%	13.947,0	14.295,0	14.653,0
b) soziale Abgaben und Aufwendungen für Altersversorgung und für Unterstützung	4.546,4	3.771,3	4.876,3	29,30%	4.802,0	4.850,0	4.898,0
Abschreibungen	8.506,0	8.667,3	8.692,8	0,29%	9.011,0	8.485,0	8.244,0
sonstige betriebliche Aufwendungen	18.209,9	19.807,1	18.687,3	-5,65%	19.292,0	15.558,0	15.758,0
Betriebliche Aufwendungen	65.949,9	79.587,8	77.475,3	-2,65%	83.992,0	78.648,0	71.186,0
Betriebliches Ergebnis	1.961,6	9.902,1	37,4	-99,62%	232,0	1.336,0	1.522,0
Erträge aus Beteiligungen	316,8	694,5	954,8	37,49%	1.049,0	1.087,0	1.109,0
sonstige Zinsen und ähnliche Erträge	80,9	1.204,4	1.034,1	-14,14%	600,0	500,0	200,0
Zinsen und ähnliche Aufwendungen	2.208,4	2.050,7	1.874,4	-8,60%	1.738,0	2.779,0	2.686,0
Finanzergebnis	-1.810,7	-151,8	114,5	<-100,00%	-89,0	-1.192,0	-1.377,0
Steuern vom Einkommen und vom Ertrag		462,8		-100,00%			
Ergebnis nach Steuern	150,9	9.287,4	151,9	-98,36%	143,0	144,0	145,0
sonstige Steuern	125,7	141,1	151,2	7,20%	143,0	144,0	145,0
Jahresüberschuss/Jahresfehlbetrag	25,2	9.146,3	0,7	-99,99%	0,0	0,0	0,0
Sach-/ immat. Investitionen	663,5	2.715,6	2.497,4	-8,03%	3.158,0	2.963,0	3.068,0

Bilanz

	2022	2023	2024	Abw. 2023/24
	in T€	in T€	in T€	
Immaterielle Vermögensgegenstände	367,4	1.433,7	1.278,9	-10,80%
Sachanlagen	147.139,6	140.103,8	134.157,2	-4,24%
Finanzanlagen	38,3	38,3	38,3	0,00%
Summe Anlagevermögen	147.545,3	141.575,8	135.474,5	-4,31%
Vorräte	3.214,9	1.227,0	2.176,3	77,37%
Forderungen und sonstige Vermögensgegenstände	40.433,9	38.752,1	23.570,3	-39,18%
Kassenbestand, Bundesbankguthaben, Guthaben bei Kreditinstituten und Schecks	1.575,1	3.065,5	2.993,7	-2,34%
Summe Umlaufvermögen	45.223,9	43.044,6	28.740,3	-33,23%
Rechnungsabgrenzungsposten (aktive)	410,5	206,1	244,3	18,55%
Aktiver Unterschiedsbetrag aus der Vermögensverrechnung			314,5	
Summe Aktiva	193.179,7	184.826,5	164.773,6	-10,85%
Gezeichnetes Kapital	11.449,8	11.449,8	11.449,8	0,00%
Kapitalrücklage	60.786,1	60.786,1	60.786,1	0,00%
Gewinnrücklagen	4.820,7	4.820,7	4.820,7	0,00%
Gewinnvortrag / Verlustvortrag	-61.788,4	-52.642,0	-52.641,4	0,00%
Summe Eigenkapital	15.268,3	24.414,5	24.415,2	0,00%
Sonderposten	274,4	242,4	210,4	-13,19%
Rückstellungen	25.414,8	25.185,8	23.223,9	-7,79%
Verbindlichkeiten	152.137,3	134.911,9	116.857,2	-13,38%
Rechnungsabgrenzungsposten (passive)	84,9	71,8	66,8	-7,04%
Summe Passiva	193.179,7	184.826,5	164.773,6	-10,85%

Kennzahlen

		2022	2023	2024
Eigenkapitalquote	<i>Eigenkapital / Gesamtkapital * 100</i>	7,90%	13,21%	14,82%
Fremdkapitalquote	<i>Fremdkapital / Gesamtkapital * 100</i>	92,10%	86,79%	85,18%
Anlagendeckung	<i>Eigenkapital / Anlagevermögen * 100</i>	10,35%	17,24%	18,02%
Verschuldungsgrad	<i>Fremdkapital / Eigenkapital * 100</i>	1.165,24%	657,03%	574,88%
Umsatzrentabilität	<i>Betriebsergebnis / Umsatz * 100</i>	-18,18%	12,18%	-8,62%
Personalintensität	<i>Personalaufwand / Betriebsleistung * 100</i>	26,87%	18,43%	25,57%
Materialintensität	<i>Materialaufwand / Betriebsleistung * 100</i>	41,63%	38,68%	44,11%
Abschreibungsintensität	<i>Abschreibungen / Betriebsleistung * 100</i>	14,85%	9,69%	12,09%
Eigenkapitalrentabilität	<i>Jahresüberschuss / Eigenkapital * 100</i>	-69,50%	37,46%	-23,01%
Personal	<i>Vollzeitäquivalente im Jahresdurchschnitt</i>	181,88	195,35	198,93
Personalaufwand	<i>in T€</i>	15.391	16.497	18.386
	<i>Abweichung zum Vorjahr</i>	+44,64%	+7,19%	+11,45%
Personalaufwand je Mitarbeiter	<i>in €</i>	84.621,63	84.448,67	92.423,00

In den Personalzahlen sind vollzeitverrechnet auch die Auszubildenden der ME enthalten: 2022: 4,75; 2023: 6,00; 2024: 6,75.

Ruhr:HUB GmbH

Lindenallee 10 / 45127 Essen

Telefon

0201/36537593

Fax

-

E-Mail

info@ruhrhub.de

Internet

www.ruhrhub.de

Gründungsjahr

2016

Handelsregister

HRB 27754

Gegenstand des Unternehmens

Gegenstand des Unternehmens ist die Stärkung des digitalen Wandels in der Wirtschaft in der Metropole Ruhr, insbesondere durch

- die Unterstützung von Unternehmen bezüglich disruptiver digitaler Innovationen von Geschäftsmodellen und Wertschöpfungsketten,
- Beratungsangebote, Veranstaltungsformate, Marketingangebote und Schulungen zur Finanzierung von Geschäftsmodellen, die Verknüpfung von Unternehmen unterschiedlicher Branchen und unterschiedlicher Reife im nationalen und internationalen Kontext durch die Einbringung in bestehende und Schaffung neuer Netzwerke.

Erfüllung des öffentlichen Zwecks

Der öffentliche Zweck des Unternehmens liegt in der Stärkung des digitalen Wandels in der Wirtschaft in der Metropole Ruhr. Durch die entsprechende Aufgabenerledigung der Ruhr:HUB GmbH wird dieser tatsächlich eingehalten.

Beteiligungsverhältnis

Stammkapital

36.414 €

Gesellschafter

WirtschaftsEntwicklungsGesellschaft Bochum mbH	6.804 €	18,69%
Stadt Dortmund	6.804 €	18,69%
EWG - Essener Wirtschaftsförderungsgesellschaft mbH	6.804 €	18,69%
Duisburg Business Et Innovation GmbH	6.804 €	18,69%
Business Metropole Ruhr GmbH	6.804 €	18,69%
Stadt Gelsenkirchen	1.197 €	3,29%
Beteiligungsholding Mülheim an der Ruhr GmbH	1.197 €	3,29%

Organe

Geschäftsführung

Geschäftsführer Heuner, Jannis ab 06.07.2024

ausgeschiedene Mitglieder der

Geschäftsführung Tietje, Svenja bis 05.07.2024

Aufsichtsrat

Vorsitz	Marzen, Heike	
Stellvertretender Vorsitz	Wollinger, Dr. Thomas	
Mitglieder	Beck, Prof. Dr. Rasmus	Kemna, Jörg
	Boschem, Andre	Nowak, Simon
	Braukhoff, Dr. Yvonne	Rüscher, Michael
	Corzilius, Friedrich-Wilhelm	Thomas, Ekkehard
	Harter, Martin (Geschäftsbereichsvorstand)	Zellmann, Kay

Gewinn- und Verlustrechnung

	2022	2023	2024	Abw. 2023/24
	in T€	in T€	in T€	
Umsatzerlöse	329,8	621,7	651,6	4,81%
sonstige betriebliche Erträge	600,3	727,6	780,5	7,27%
Betriebliche Erträge	930,2	1.349,3	1.432,1	6,13%
Personalaufwand	520,9	562,6	665,5	18,29%
a) Löhne und Gehälter	436,7	470,2	554,0	17,82%
b) soziale Abgaben und Aufwendungen für Altersversorgung und für Unterstützung	84,2	92,4	111,5	20,70%
Abschreibungen	100,2	113,2	116,0	2,44%
sonstige betriebliche Aufwendungen	646,1	760,1	830,3	9,25%
Betriebliche Aufwendungen	1.267,2	1.435,9	1.611,9	12,25%
Betriebliches Ergebnis	-337,1	-86,6	-179,8	> 100,00%
Zinsen und ähnliche Aufwendungen	1,7	0,7		-1,0
Finanzergebnis	-1,7	-0,7	0,0	-1,0
sonstige Steuern	0,2	0,1		-100,00%
Jahresüberschuss/Jahresfehlbetrag	-339,0	-87,4	-179,8	> 100,00%
Sach-/ immat. Investitionen	52,5	115,9	37,3	-67,86%

Bilanz

	2022	2023	2024	Abw. 2023/24
	in T€	in T€	in T€	
Immaterielle Vermögensgegenstände	125,6	80,6	19,3	-76,10%
Sachanlagen	112,9	160,6	170,1	5,89%
Summe Anlagevermögen	238,5	241,2	189,3	-21,50%
Forderungen und sonstige Vermögensgegenstände	58,9	3,7	2,1	-42,64%
Kassenbestand, Bundesbankguthaben, Guthaben bei Kreditinstituten und Schecks	1.111,1	1.290,5	1.351,3	4,71%
Summe Umlaufvermögen	1.170,1	1.294,3	1.353,5	4,57%
Rechnungsabgrenzungsposten (aktive)	4,4	3,3	31,3	>100,00%
Summe Aktiva	1.413,0	1.538,8	1.574,1	2,29%
Gezeichnetes Kapital	25,2	36,4	36,4	0,00%
Kapitalrücklage	644,9	883,6	1.029,8	16,55%
Summe Eigenkapital	670,1	920,0	1.066,2	15,89%
Zur Durchführung der beschlossenen Kapitalerhöhung geleistete Einlagen	5,6			
Sonderposten	85,6	92,4	81,3	-12,04%
Rückstellungen	28,8	33,5	18,1	-46,04%
Verbindlichkeiten	326,3	193,8	112,0	-42,20%
Rechnungsabgrenzungsposten (passive)	296,6	299,1	296,5	-0,86%
Summe Passiva	1.413,0	1.538,8	1.574,1	2,29%

Kennzahlen

		2022	2023	2024
Eigenkapitalquote	<i>Eigenkapital / Gesamtkapital * 100</i>	47,43%	59,79%	67,73%
Fremdkapitalquote	<i>Fremdkapital / Gesamtkapital * 100</i>	52,57%	40,21%	32,27%
Verschuldungsgrad	<i>Fremdkapital / Eigenkapital * 100</i>	110,85%	67,26%	47,63%
Personalintensität	<i>Personalaufwand / Betriebsleistung * 100</i>	56,01%	41,70%	46,47%
Abschreibungsintensität	<i>Abschreibungen / Betriebsleistung * 100</i>	10,77%	8,39%	8,10%
Eigenkapitalrentabilität	<i>Jahresüberschuss / Eigenkapital * 100</i>	-50,58%	-9,50%	-16,86%
Personal	<i>Vollzeitäquivalente im Jahresdurchschnitt</i>	13,00	12,00	0,00
Personalaufwand	<i>in T€</i>	521	563	666
	<i>Abweichung zum Vorjahr</i>	-21,04%	+8,00%	+18,29%

Die Angaben basieren auf einem Entwurf des Jahresabschlusses 2024.

Zum Berichtsstichtag 31. August 2025 lag noch kein testierter Prüfbericht des Abschlussprüfers vor.

Verband der kommunalen RWE-Aktionäre GmbH

Rüttenscheider Straße 62 / 45130 Essen

Telefon

0201/243439

Fax

0201/222974

E-Mail

info@vka-rwe.de

Internet

www.vka-rwe.de

Gründungsjahr

1929

Handelsregister

HRB 322

Gegenstand des Unternehmens

Gegenstand des Unternehmens ist die Bildung einer einheitlichen Auffassung der Gesellschafter in energiewirtschaftlichen und damit zusammenhängenden kommunalpolitischen Fragen nach innen und nach außen sowie die Unterstützung und Beratung ihrer Gesellschafter bei deren Aufgaben zur Sicherung der Daseinsvorsorge.

Erfüllung des öffentlichen Zwecks

Die Erfüllung des öffentlichen Zwecks ergibt sich aus dem Gegenstand des Unternehmens. Durch die entsprechende Aufgabenerledigung der VKA wird dieser tatsächlich eingehalten.

Beteiligungsverhältnis

Stammkapital

127.823 €

Gesellschafter

Stadt Essen

17.236 €

13,48%

Essener Versorgungs- und Verkehrsgesellschaft mbH (EVV)

2.000 €

1,56%

darüber hinaus sind weitere 29 Städte/Gemeinden, 29 Kreise,

vier kommunale Verbände und 13 weitere Gesellschafter am VKA beteiligt

Organe

Geschäftsführung

Geschäftsführer

Mager, Udo bis 30.06.2024

Raphael, Detlef ab 01.07.2024

Geschäftsführer

Graul, Ingolf

ausgeschiedene Mitglieder der

Geschäftsführung

Mager, Udo bis 30.06.2024

Verwaltungsrat

Vorsitz

Westphal, Thomas
(Oberbürgermeister Dortmund) bis 31.12.2023

Spelthahn, Wolfgang (Landrat Düren) ab 01.01.2024

Stellvertretender Vorsitz

Spelthahn, Wolfgang (Landrat Düren) bis 31.12.2023

Westphal, Thomas
(Oberbürgermeister Dortmund) ab 01.01.2024

Mitglieder

Enders, Dr. Peter (Landrat Altenkirchen) ab 13.12.2023

Lunemann, Dr. Georg

Gäng, Thomas

Mast-Weisz, Burkhard (Oberbürgermeister Remscheid)

Gericke, Dr. Olaf (Landrat Warendorf)

Pehlke, Guntram bis 13.12.2023

Grabenkamp, Gerhard (Stadtkämmerer)

Rodeheger, Karin (Bürgermeisterin Oelde)

Heim, Heike ab 13.12.2023

Schneider, Dr. Karl (Landrat Hochsauerlandkreis)

Hendele, Thomas (Landrat Mettmann)

Schnur, Manfred (Landrat Cochem-Zell) bis 31.10.2023

im Berichtsjahr ausgeschiedene

AR-Mitglieder

Pehlke, Guntram bis 13.12.2023

Schnur, Manfred (Landrat Cochem-Zell) bis 31.10.2023

Gewinn- und Verlustrechnung

Abw.

	30.06.2022	30.06.2023	30.06.2024	2023/24
	in T€	in T€	in T€	
sonstige betriebliche Erträge	61,5	22,2	16,5	-25,65%
Betriebliche Erträge	61,5	22,2	16,5	-25,65%
Personalaufwand	239,4	194,4	207,1	6,53%
Abschreibungen	0,3	0,7	0,8	15,24%
sonstige betriebliche Aufwendungen	92,0	76,6	58,5	-23,58%
Betriebliche Aufwendungen	331,7	271,7	266,4	-1,94%
Betriebliches Ergebnis	-270,2	-249,5	-249,9	0,17%
Erträge aus anderen Wertpapieren und Ausleihungen des Finanzanlagevermögens	14,3	9,6	10,7	11,26%
Finanzergebnis	14,3	9,6	10,7	11,26%
Jahresüberschuss/Jahresfehlbetrag	-255,9	-239,9	-239,2	-0,28%

Bilanz

Abw.

	30.06.2022	30.06.2023	30.06.2024	2023/24
	in T€	in T€	in T€	
Sachanlagen	1,2	1,4	0,7	-53,85%
Finanzanlagen	76,2	65,3	60,1	-7,93%
Summe Anlagevermögen	77,4	66,7	60,8	-8,92%
Forderungen und sonstige Vermögensgegenstände	7,1	9,7	9,1	-5,65%
Kassenbestand, Bundesbankguthaben, Guthaben bei Kreditinstituten und Schecks	290,3	258,4	111,2	-56,97%
Summe Umlaufvermögen	297,4	268,0	120,3	-55,12%
Rechnungsabgrenzungsposten (aktive)	2,5	2,5	2,5	0,00%
Summe Aktiva	377,2	337,2	183,5	-45,58%
Gezeichnetes Kapital	127,8	127,8	127,8	0,00%
Kapitalrücklage	255,5	240,0	240,0	0,00%
Bilanzverlust	-255,9	-240,3	-239,5	-0,33%
Summe Eigenkapital	127,4	127,6	128,4	0,63%
Rückstellungen	10,4	10,6	14,4	35,85%
Verbindlichkeiten	239,4	199,0	40,8	-79,52%
Summe Passiva	377,2	337,2	183,5	-45,58%

Kennzahlen

		2022	2023	2024
Eigenkapitalquote	<i>Eigenkapital / Gesamtkapital * 100</i>	33,78%	37,83%	69,94%
Fremdkapitalquote	<i>Fremdkapital / Gesamtkapital * 100</i>	66,22%	62,17%	30,06%
Anlagendeckung	<i>Eigenkapital / Anlagevermögen * 100</i>	164,72%	191,21%	211,25%
Verschuldungsgrad	<i>Fremdkapital / Eigenkapital * 100</i>	196,04%	164,35%	42,97%
Eigenkapitalrentabilität	<i>Jahresüberschuss / Eigenkapital * 100</i>	-200,87%	-188,05%	-186,37%

ZukunftsZentrumZollverein AG zur Förderung von Existenzgründungen - Triple Z -

Katernberger Straße 107 / 45327 Essen

Telefon

0201/88-72100

Fax

0201/88-72118

E-Mail

info@triple-z.de

Internet

www.triple-z.de

Gründungsjahr

1996

Handelsregister

HRB 12211

Gegenstand des Unternehmens

Gegenstand des Unternehmens ist die Förderung der Wirtschaftsstruktur des vom Rückgang des Bergbaus besonders betroffenen Stadtteils Essen-Katernberg durch Unterstützung kleiner Unternehmen, insbesondere Existenzgründungen. Dazu gehören die kleinteilige Bewirtschaftung von mittlerweile zwölf Gebäuden der Zeche Zollverein, Schacht 4/5/11, in Verbindung mit dem Angebot von Start-, Beratungs- und Standorthilfe zur Ansiedlung an diesem Standort sowie die Unterstützung der angesiedelten Unternehmen.

Erfüllung des öffentlichen Zwecks

Als quantitative Erfolgsfaktoren des Zentrums können die hohe Anzahl an Mieterfirmen im Branchenmix und die hohe Mietauslastung herangezogen werden. Ferner zählt dazu, dass bei kostengünstigen Mieten seit vielen Jahren ein wirtschaftlich eigenständiger operativer Betrieb gewährleistet wird und das Zentrum auf dieser Basis sogar wächst. Eine angemessene Mieterdynamik (Ein-/ Auszüge, interne Umzüge) ist hier in Verbindung mit den vorgenannten Aspekten ebenfalls ein Erfolgsindikator. Idealerweise expandieren Unternehmen, die sich hier entwickelt haben, nach einigen Jahren ins Umfeld.

Beteiligungsverhältnis

Aktionäre	Grundkapital		Bet.quote
	Aktienbesitz	Nominalanteil	
Stadt Essen	24.000	61.440 €	44,44%
Streubesitz	12.900	33.024 €	23,89%
RAG-Stiftung	10.000	25.600 €	18,52%
Sparkasse Essen	7.100	18.176 €	13,15%

Organe

Vorstand

Vorstandsvorsitzender	Kaul, Stefan
Vorstand	Hill, Andreas
Vorstand	Stoffers, Clemens

Aufsichtsrat

Vorsitz	Frick, Tobias
Stellvertretender Vorsitz	Meyer, Margarete
Mitglieder	Brandherm, Heike
	Groß, Kerstin
	Neuhaus, Michael
	Weßing, Frank

Gewinn- und Verlustrechnung

	2022	2023	2024	Abw. 2023/24	Erfolgsplanung		
	in T€	in T€	in T€		2025	2026	2027
Umsatzerlöse	1.732,4	1.826,5	1.965,5	7,61%	2.087,3	2.174,6	2.241,4
sonstige betriebliche Erträge	427,9	489,0	446,3	-8,73%	263,8	203,5	175,9
Betriebliche Erträge	2.160,3	2.315,5	2.411,8	4,16%	2.351,1	2.378,2	2.417,3
Materialaufwand	573,0	674,0	629,5	-6,60%	571,4	588,5	609,9
Personalaufwand	665,1	766,4	841,8	9,84%	909,7	927,8	950,1
Abschreibungen	502,8	459,2	461,9	0,60%	408,8	343,5	315,9
sonstige betriebliche Aufwendungen	336,2	368,6	432,0	17,21%	416,8	468,3	477,4
Betriebliche Aufwendungen	2.077,1	2.268,2	2.365,3	4,28%	2.306,7	2.328,2	2.353,3
Betriebliches Ergebnis	83,3	47,3	46,6	-1,56%	44,4	50,0	64,0
Zinsen und ähnliche Aufwendungen	36,1	31,3	30,3	-3,29%	32,5	30,4	28,3
Finanzergebnis	-36,1	-11,4	-4,3	-61,87%	-12,5	-12,9	-13,3
Steuern vom Einkommen und vom Ertrag	18,6	16,7	17,2	2,91%	9,4	11,0	15,3
sonstige Steuern	5,5	8,0	6,1	-23,76%	2,5	2,5	2,5
Jahresüberschuss/Jahresfehlbetrag	23,0	11,1	18,9	69,41%	20,1	23,6	32,9

Bilanz

	2022	2023	2024	Abw. 2023/24
	in T€	in T€	in T€	
Immaterielle Vermögensgegenstände	13,8	11,4	7,6	-33,17%
Sachanlagen	4.492,9	4.091,7	3.670,3	-10,30%
Summe Anlagevermögen	4.506,7	4.103,2	3.678,0	-10,36%
Forderungen und sonstige Vermögensgegenstände	88,9	165,7	93,3	-43,70%
Kassenbestand, Bundesbankguthaben, Guthaben bei Kreditinstituten und Schecks	915,9	930,8	970,5	4,28%
Summe Umlaufvermögen	1.054,9	1.096,5	1.063,9	-2,98%
Rechnungsabgrenzungsposten (aktive)	3,6	3,8	5,7	51,69%
Summe Aktiva	5.565,3	5.203,4	4.747,6	-8,76%
Gezeichnetes Kapital	138,2	138,2	138,2	0,00%
Kapitalrücklage	480,1	480,1	480,1	0,00%
Gewinnrücklagen	875,1	898,1	909,2	1,24%
Jahresüberschuss / Jahresfehlbetrag	23,0	11,1	18,9	69,41%
Summe Eigenkapital	1.516,4	1.527,6	1.546,4	1,23%
Sonderposten	1.487,9	1.175,2	863,0	-26,56%
Rückstellungen	200,8	137,9	177,6	28,75%
Verbindlichkeiten	2.356,7	2.358,3	2.158,5	-8,47%
Rechnungsabgrenzungsposten (passive)	3,4	4,5	2,0	-55,21%
Summe Passiva	5.565,3	5.203,4	4.747,6	-8,76%

Kennzahlen

		2022	2023	2024
Eigenkapitalquote	<i>Eigenkapital / Gesamtkapital * 100</i>	27,25%	29,36%	32,57%
Anlagendeckung	<i>Eigenkapital / Anlagevermögen * 100</i>	33,65%	37,23%	42,05%
Verschuldungsgrad	<i>Fremdkapital / Eigenkapital * 100</i>	267,00%	240,63%	207,00%
Umsatzrentabilität	<i>Betriebsergebnis / Umsatz * 100</i>	4,81%	2,59%	2,37%
Personalintensität	<i>Personalaufwand / Betriebsleistung * 100</i>	30,79%	33,10%	34,90%
Materialintensität	<i>Materialaufwand / Betriebsleistung * 100</i>	26,53%	29,11%	26,10%
Abschreibungsintensität	<i>Abschreibungen / Betriebsleistung * 100</i>	23,27%	19,83%	19,15%
Eigenkapitalrentabilität	<i>Jahresüberschuss / Eigenkapital * 100</i>	1,52%	0,73%	1,22%
Personal	<i>Vollzeitäquivalente im Jahresdurchschnitt</i>	9,12	18,00	16,25
Personalaufwand	<i>in T€</i>	665	766	842
	<i>Abweichung zum Vorjahr</i>	+8,57%	+15,24%	+9,84%
Personalaufwand je Mitarbeiter	<i>in €</i>	72.923,27	42.578,63	51.802,74

Die Gesellschaft beschäftigt keine Auszubildenden.

Geschäftsbereich 1:
Personal, allgemeine Verwaltung und Digitalisierung
GB-Vorständin: Annabelle Brandes

Essener Systemhaus

Kruppstraße 82-100 / 45145 Essen

Telefon

0201/88-17000

Fax

0201/88-17008

E-Mail

info@esh.essen.de

Internet

www.esh-essen.de

Gründungsjahr

2001

Handelsregister

-

Gegenstand des Unternehmens

Das Essener Systemhaus erbringt konzernweit Dienstleistungen im Informations- und Telekommunikationsbereich insbesondere durch Unterstützung der Fachbereiche und der Beteiligungsunternehmen der Stadt Essen bei der wirtschaftlichen Erledigung ihrer Aufgaben durch Einsatz der notwendigen IT-Struktur, die Bereitstellung, Betreuung und Sicherstellung der Betriebsbereitschaft einer konzerneinheitlichen IT-Struktur, die Planung und den Einsatz neuer Informationstechniken sowie die Entwicklung der Anwendungen.

Erfüllung des öffentlichen Zwecks

Die Erfüllung des öffentlichen Zwecks (IT-Dienstleister für den Konzern Stadt Essen) ergibt sich aus dem Gegenstand des Unternehmens.

Beteiligungsverhältnis

Stammkapital

75.000 €

Gesellschafter

Stadt Essen

75.000 €

100,00%

Beteiligungen der Gesellschaft

Gesellschaft

nominal

in €

in %

ProVitako

5.000

1,85%

Organe

Betriebsleitung

Betriebsleiter

Krisch, Daniel

Betriebsausschuss (Ausschuss für Digitalisierung, Wirtschaft, Beteiligungen und Tourismus)

Vorsitz Schmutzler-Jäger, Hiltrud (Ratsmitglied)

1. Stellvertretender Vorsitz Körber, Theodor (Ratsmitglied)

2. Stellvertretender Vorsitz Föhse, Björn (Ratsmitglied)

Mitglieder Adamy, Wilfried (Ratsmitglied)

Berger, Sascha (Ratsmitglied)

Beul, Ulrich (Ratsmitglied)

Eggert, Romina (Ratsmitglied)

Fuchs, Jessica (Ratsmitglied)

Gutke, Klaus (sachkundiger Bürger)

Kaiser, Christian (Ratsmitglied)

Klewin, Julia (Ratsmitglied)

Kretschmer, Michael (sachkundiger Bürger)

Manderscheid, Michael (Sachkundiger Bürger)

Meier, Jan-Karsten (Ratsmitglied)

Münning, Torben (Ratsmitglied)

Postert, Dr. Hermann (Ratsmitglied)

Rörig, Barbara (Ratsmitglied) ab 26.09.2024

Dr. van Heesch-Orgass, Elisabeth (Ratsmitglied)

Vogt, Hans Dirk (Ratsmitglied)

Zietan, Marc (Ratsmitglied)

beratende Mitglieder

Kayadibi, Sinem (§58 (4) GO NRW)

Schöneweiß, Hans-Peter (§ 58 (1) S. 7 GO NRW)

im Berichtsjahr ausgeschiedene

Mitglieder

Klieve, Andrea (Sachkundige Bürgerin) bis 25.09.2024

Gewinn- und Verlustrechnung

	2022	2023	2024	Abw.	Erfolgsplanung		
	in T€	in T€	in T€	2023/24	2025	2026	2027
					in T€	in T€	in T€
Umsatzerlöse	56.634,7	63.181,5	73.450,6	16,25%	61.600,0	57.770,0	58.285,0
sonstige betriebliche Erträge	584,0	1.401,9	2.159,9	54,07%	1.840,0	1.675,0	1.410,0
Betriebliche Erträge	57.218,6	64.583,3	75.610,5	17,07%	63.440,0	59.445,0	59.695,0
Materialaufwand	26.884,9	32.245,0	39.059,3	21,13%	27.350,0	22.975,0	23.252,5
a) Aufwendungen für Roh-, Hilfs- und Betriebsstoffe und für bezogene Waren	4.633,6	7.985,3	12.778,6	60,03%	4.085,0	335,0	335,0
b) Aufwendungen für bezogene Leistungen	22.251,3	24.259,7	26.280,6	8,33%	23.265,0	22.640,0	22.917,5
Personalaufwand	20.160,0	21.668,7	23.576,4	8,80%	25.110,0	25.939,0	26.267,0
a) Löhne und Gehälter	15.865,1	17.282,7	18.333,6	6,08%	19.980,0	20.644,0	20.927,0
b) soziale Abgaben und Aufwendungen für Altersversorgung und für Unterstützung	4.294,9	4.386,0	5.242,8	19,53%	5.130,0	5.295,0	5.340,0
Abschreibungen	4.729,8	5.479,7	6.184,7	12,87%	6.065,0	5.635,0	5.277,5
a) auf immaterielle Vermögensgegenstände des Anlagevermögens und Sachanlagen	4.729,8	5.479,7	6.184,7	12,87%	6.065,0	5.635,0	5.277,5
sonstige betriebliche Aufwendungen	4.040,5	4.775,2	4.534,1	-5,05%	4.805,0	4.810,0	4.815,0
Betriebliche Aufwendungen	55.815,3	64.168,7	73.354,4	14,31%	63.330,0	59.359,0	59.612,0
Betriebliches Ergebnis	1.403,3	414,7	2.256,1	>100,00%	110,0	86,0	83,0
sonstige Zinsen und ähnliche Erträge	1.109,6	1.039,6	897,4	-13,68%	915,0	975,0	1.040,0
Zinsen und ähnliche Aufwendungen	1.118,9	1.053,2	1.021,5	-3,01%	945,0	981,0	1.043,0
Finanzergebnis	-9,2	-13,6	-124,1	>100,00%	-30,0	-6,0	-3,0
Steuern vom Einkommen und vom Ertrag		76,6	16,1	-78,98%	80,0	80,0	80,0
Ergebnis nach Steuern	1.394,1	324,4	2.115,9	>100,00%	0,0	0,0	0,0
sonstige Steuern	199,5	215,3	211,3	-1,86%			
Jahresüberschuss/Jahresfehlbetrag	1.194,5	109,1	1.904,6	>100,00%	0,0	0,0	0,0
Investitionszuschuss	2.384,3	711,4	1.863,5	>100,00%	0,0	0,0	0,0
Sach-/ immat. Investitionen	9.892,0	5.281,3	3.380,5	-35,99%	3.475,0	3.510,0	3.755,0

Bilanz

	2022	2023	2024	Abw.
	in T€	in T€	in T€	2023/24
Immaterielle Vermögensgegenstände	8.735,9	8.513,3	6.530,9	-23,29%
Sachanlagen	10.171,9	10.194,0	9.361,4	-8,17%
Finanzanlagen	3,1	3,1	8,1	>100,00%
Summe Anlagevermögen	18.910,9	18.710,5	15.900,4	-15,02%
Vorräte	1.374,5	1.236,6	251,0	-79,70%
Forderungen und sonstige Vermögensgegenstände	31.752,9	34.371,0	31.482,3	-8,40%
Kassenbestand, Bundesbankguthaben, Guthaben bei Kreditinstituten und Schecks	0,1	0,5	0,2	-60,00%
Summe Umlaufvermögen	33.127,4	35.608,1	31.733,5	-10,88%
Rechnungsabgrenzungsposten (aktive)	5.301,4	4.901,9	4.622,1	-5,71%
Summe Aktiva	57.339,8	59.220,5	52.255,9	-11,76%
Gezeichnetes Kapital	75,0	75,0	75,0	0,00%
Allgemeine Rücklage	7.614,9	7.614,9	7.614,9	0,00%
Gewinnvortrag / Verlustvortrag	1.883,3	1.883,3	1.992,4	5,79%
Jahresüberschuss / Jahresfehlbetrag	1.194,5	109,1	1.904,6	>100,00%
Summe Eigenkapital	10.767,8	9.682,3	11.586,9	19,67%
Sonderposten	2.882,2	6.030,6	6.111,4	1,34%
Rückstellungen	26.903,4	25.771,0	23.580,3	-8,50%
Verbindlichkeiten	14.349,2	15.763,2	9.527,8	-39,56%
Rechnungsabgrenzungsposten (passive)	2.437,1	1.973,5	1.449,5	-26,55%
Summe Passiva	57.339,8	59.220,5	52.255,9	-11,76%

Kennzahlen

		2022	2023	2024
Eigenkapitalquote	<i>Eigenkapital / Gesamtkapital * 100</i>	18,78%	16,35%	22,17%
Fremdkapitalquote	<i>Fremdkapital / Gesamtkapital * 100</i>	81,22%	83,65%	77,83%
Anlagendeckung	<i>Eigenkapital / Anlagevermögen * 100</i>	56,94%	51,75%	72,87%
Verschuldungsgrad	<i>Fremdkapital / Eigenkapital * 100</i>	432,51%	511,64%	350,99%
Umsatzrentabilität	<i>Betriebsergebnis / Umsatz * 100</i>	2,48%	0,66%	3,07%
Personalintensität	<i>Personalaufwand / Betriebsleistung * 100</i>	35,23%	33,55%	31,18%
Materialintensität	<i>Materialaufwand / Betriebsleistung * 100</i>	46,99%	49,93%	51,66%
Abschreibungsintensität	<i>Abschreibungen / Betriebsleistung * 100</i>	8,27%	8,48%	8,18%
Eigenkapitalrentabilität	<i>Jahresüberschuss / Eigenkapital * 100</i>	11,09%	1,13%	16,44%
Personal	<i>Vollzeitäquivalente im Jahresdurchschnitt</i>	263,03	272,36	273,74
Personalaufwand	<i>in T€</i>	20.160	21.669	23.576
	<i>Abweichung zum Vorjahr</i>	+5,33%	+7,48%	+8,80%
Personalaufwand je Mitarbeiter	<i>in €</i>	76.645,41	79.559,17	86.126,89

In den Personalzahlen sind vollzeitverrechnet auch die Auszubildenden des ESH enthalten: 2022: 11,25; 2023: 9; 2024: 9,75.

ProVitako Marketing- und Dienstleistungsgesellschaft der Kommunalen IT Dienstleister eG

Charlottenstr. 65 / 10117 Berlin

Telefon

02241/999 1157

Fax

-

E-Mail

geschaeftsstelle@provitako.de

Internet

www.provitako.de

Gründungsjahr

2007

Genossenschaftsregister

GnR 656

Gegenstand des Unternehmens

Gegenstand des Unternehmens ist der gemeinsame Einkauf von Investitionsgütern einschließlich Hard- und Software, Waren sowie Roh-, Hilfs- und Betriebsstoffen für die Mitglieder. Darüber hinaus werden die Mitglieder durch kooperatives Einkaufsmarketing und weitere Serviceleistungen – wie z. B. Schulung, Beratung und Betreuung in Unternehmensfragen – sowie durch den Vertrieb von Hardware- und Software-Produkten unterstützt. Sämtliche vorgenannten Leistungen dienen lediglich der Deckung des Eigenbedarfes der Mitglieder, deren Träger/Gesellschafter und deren Einrichtungen/Beteiligungen.

Erfüllung des öffentlichen Zwecks

Die Erfüllung des öffentlichen Zwecks ergibt sich aus dem Gegenstand des Unternehmens (Erbringung von IT-Dienstleistungen für Kommunen).

Beteiligungsverhältnis

Geschäftsguthaben 271.000 €

Gesellschafter

insgesamt 53 Mitglieder mit 532 Geschäftsanteilen

davon Essener Systemhaus 10 Geschäftsanteile

5.000 €

1,85%

Organe

Vorstand

Vorstand (geschäftsführend) Abelhauser, Jürgen

Vorstand Konopka, Karl-Josef

Aufsichtsrat

Vorsitz Beyer, Dr. Rolf

Stellvertretender Vorsitz Pelzner, Andreas

Mitglieder Bitter, Andreas

Haack, Andree

Reichel, Andreas

Gewinn- und Verlustrechnung

	2023	2024	Abw. 2023/24
	in T€	in T€	
Umsatzerlöse	7.810,3	39.787,1	>100,00%
sonstige betriebliche Erträge	106,2	127,5	20,02%
Betriebliche Erträge	7.916,5	39.914,6	>100,00%
Materialaufwand	6.136,4	36.606,3	>100,00%
a) Aufwendungen für Roh-, Hilfs- und Betriebsstoffe und für bezogene Waren	4.118,9	34.398,8	>100,00%
a) Aufwendungen für veranstaltungsbezogene Leistungen	2.017,5	2.207,5	9,42%
Personalaufwand	884,9	1.360,3	53,72%
a) Löhne und Gehälter	763,1	1.157,2	51,64%
b) soziale Abgaben und Aufwendungen für Altersversorgung und für Unterstützung	121,8	203,1	66,74%
Abschreibungen	7,9	22,3	>100,00%
a) auf immaterielle Vermögensgegenstände des Anlagevermögens und Sachanlagen	7,9	22,3	>100,00%
sonstige betriebliche Aufwendungen	1.007,4	1.424,6	41,42%
Betriebliche Aufwendungen	8.036,5	39.413,5	>100,00%
Betriebliches Ergebnis	-120,0	501,1	<-100,00%
sonstige Zinsen und ähnliche Erträge	1,2	5,0	>100,00%
Zinsen und ähnliche Aufwendungen		0,7	
Finanzergebnis	1,2	4,3	>100,00%
Steuern vom Einkommen und vom Ertrag	0,0	87,8	>100,00%
Ergebnis nach Steuern	-118,9	417,5	<-100,00%
sonstige Steuern		0,3	
Jahresüberschuss/Jahresfehlbetrag	-118,9	417,3	<-100,00%
Gewinnvortrag aus dem Vorjahr	217,9	99,1	-54,54%
Einstellung in die Ergebnisrücklagen	0,0	103,3	
Bilanzgewinn	99,1	413,1	>100,00%
Sach-/ immat. Investitionen	-	26,3	

Verkürzte Darstellung, da die Genossenschaftsanteile erst im Jahr 2024 erworben wurden und nur der Jahresabschluss 2024 vorliegt.

Bilanz

	2023	2024	Abw. 2023/24
	in T€	in T€	
Immaterielle Vermögensgegenstände	9,1	5,8	-36,45%
Sachanlagen	8,1	15,4	89,76%
Finanzanlagen	110,0	110,0	0,00%
Summe Anlagevermögen	127,3	131,2	3,11%
Vorräte		1.292,8	
Forderungen und sonstige Vermögensgegenstände	4.322,7	8.093,4	87,23%
Kassenbestand, Bundesbankguthaben, Guthaben bei Kreditinstituten und Schecks	584,6	984,9	68,48%
Summe Umlaufvermögen	4.907,2	10.371,1	>100,00%
Rechnungsabgrenzungsposten (aktive)	14,0	41,4	>100,00%
Summe Aktiva	5.048,5	10.543,7	>100,00%
Kapitalrücklage	230,5	271,0	17,57%
Gewinnrücklagen	446,2	549,4	23,15%
Gewinnvortrag / Verlustvortrag	217,9	99,1	-54,54%
Jahresüberschuss / Jahresfehlbetrag	99,1	413,1	>100,00%
Summe Eigenkapital	775,7	1.233,5	59,01%
Rückstellungen	221,8	394,6	77,92%
Verbindlichkeiten	4.051,0	8.913,6	>100,00%
Summe Passiva	5.048,5	10.543,7	>100,00%

Kennzahlen

		2023	2024
Eigenkapitalquote	<i>Eigenkapital / Gesamtkapital * 100</i>	15,37%	11,70%
Fremdkapitalquote	<i>Fremdkapital / Gesamtkapital * 100</i>	84,63%	88,30%
Anlagendeckung	<i>Eigenkapital / Anlagevermögen * 100</i>	609,48%	939,86%
Verschuldungsgrad	<i>Fremdkapital / Eigenkapital * 100</i>	550,79%	754,76%
Umsatzrentabilität	<i>Betriebsergebnis / Umsatz * 100</i>	-1,54%	1,26%
Materialintensität	<i>Materialaufwand / Betriebsleistung * 100</i>	77,51%	91,71%
Eigenkapitalrentabilität	<i>Jahresüberschuss / Eigenkapital * 100</i>	-15,32%	33,83%

RGE Servicegesellschaft Essen mbH

Am Lichtbogen 8 / 45141 Essen

Telefon

0201/88-72376

Fax

0201/88-72398

E-Mail

info@rge-essen.de

Internet

www.rge-essen.de

Gründungsjahr

1998

Handelsregister

HRB 12983

Gegenstand des Unternehmens

Gegenstand des Unternehmens sind Service-Dienstleistungen in und um Immobilien, so genannte Facility-Dienstleistungen wie Gebäudereinigung, Hausmeisterservice und Post- und Botendienste für die Stadt Essen und deren Beteiligungsgesellschaften. Außerdem erbringt die Gesellschaft Sicherheitsdienstleistungen und Cateringleistungen für die Stadt Essen und deren Beteiligungsgesellschaften. Im Übrigen kann die Gesellschaft in gleicher Weise für kommunale Gebietskörperschaften im regionalen Bereich der unmittelbaren Nachbarstädte tätig werden mit dem Ziel der interkommunalen Kooperation.

Erfüllung des öffentlichen Zwecks

Die Erfüllung des öffentlichen Zwecks (Reinigungs- und Bewachungsdienste) ergibt sich aus dem Gegenstand des Unternehmens.

Beteiligungsverhältnis

Stammkapital

1.500.100 €

Gesellschafter

Stadt Essen

1.500.100 €

100,00%

Organe

Geschäftsführung

Geschäftsführer

Peters, Holger ab 01.09.2024

ausgeschiedene Mitglieder der

Geschäftsführung

Fröhlich, Wolfgang bis 31.08.2024

Aufsichtsrat

Vorsitz

Tepperis, Agnes (Ratsmitglied)

Stellvertretender Vorsitz

Gaida, Kai-Uwe (Personalratsvorsitzender)

Mitglieder

Arpe, Bayar (AN-Vertreter)

Badoreck, Roland (Ratsmitglied)

Bockstedte, Ralf (Ratsmitglied)

Figurski, Marion (AN-Vertreterin)

Gerlach, Ralf (AN-Vertreter)

Kluft, Joachim (Ratsmitglied)

Lubisch, Yannick (Ratsmitglied)

Nolzen, Tanja (Büroleiterin OB) ab 01.09.2024

Omeirat, Ahmad (Ratsmitglied)

Ramschak, Hanni (AN-Vertreterin)

Risse, Birgit (AN-Vertreterin)

Valerius, Peter (Ratsmitglied)

Zeeb, Elke (Ratsmitglied)

im Berichtsjahr ausgeschiedene

AR-Mitglieder

Peters, Holger (Büroleiter OB) bis 31.08.2024

Die Gesellschaft unterliegt den Regelungen nach § 52 Abs. 2 GmbHG. Der Aufsichtsrat hat in seiner Sitzung vom 28.10.2022 eine Zielquote von 30 % (bis 30.06.2027) beschlossen. Die aktuelle Frauenquote beträgt:

Angaben zur Frauenquote gemäß § 52 Abs. 2 GmbH	Anzahl AR-Mitglieder	15
	- davon geboren*	2
	- davon weiblich	6
	- Frauenquote %	40

* Die geborenen Mitglieder werden bei der Berechnung der Quote gemäß § 52 Abs. 2 GmbHG eingerechnet.

Gewinn- und Verlustrechnung

	2022	2023	2024	Abw.	Erfolgsplanung		
	in T€	in T€	in T€	2023/24	2025	2026	2027
					in T€	in T€	in T€
Umsatzerlöse	52.730,4	61.229,4	59.112,5	-3,46%	58.845,0	59.615,0	60.808,0
andere aktivierte Eigenleistungen			53,3				
sonstige betriebliche Erträge	1.018,8	981,3	1.065,2	8,55%	926,0	804,0	813,0
- davon Zuschuss Stadt Essen					360,0		
Betriebliche Erträge	53.749,2	62.210,7	60.230,9	-3,18%	59.771,0	60.419,0	61.621,0
Materialaufwand	8.915,0	11.170,9	10.499,8	-6,01%	10.771,0	10.630,0	10.842,0
a) Aufwendungen für Roh-, Hilfs- und Betriebsstoffe und für bezogene Waren	2.366,2	3.305,3	2.948,0	-10,81%			
b) Aufwendungen für bezogene Leistungen	6.548,8	7.865,6	7.551,8	-3,99%			
Personalaufwand	37.031,1	41.152,2	44.079,7	7,11%	43.433,0	44.098,0	44.980,0
a) Löhne und Gehälter	30.603,9	33.676,4	36.105,0	7,21%			
b) soziale Abgaben und Aufwendungen für Altersversorgung und für Unterstützung	6.427,2	7.475,8	7.974,7	6,67%			
Abschreibungen	279,8	332,5	506,6	52,38%	351,0	358,0	365,0
a) auf immaterielle Vermögensgegenstände des Anlagevermögens und Sachanlagen	279,8	332,5	506,6	52,38%			
sonstige betriebliche Aufwendungen	3.565,5	4.100,7	3.571,2	-12,91%	3.135,0	3.198,0	3.262,0
Betriebliche Aufwendungen	49.791,4	56.756,3	58.657,3	3,35%	57.690,0	58.284,0	59.449,0
Betriebliches Ergebnis	3.957,8	5.454,3	1.573,6	-71,15%	2.081,0	2.135,0	2.172,0
sonstige Zinsen und ähnliche Erträge	237,2	185,2	155,1	-16,26%			
Zinsen und ähnliche Aufwendungen	7,9	10,3	10,6	3,13%			
Finanzergebnis	229,3	174,8	144,4	-17,41%	0,0	0,0	0,0
Steuern vom Einkommen und vom Ertrag	1.373,6	1.856,5	546,6	-70,56%	679,0	696,0	708,1
Ergebnis nach Steuern	2.813,5	3.772,7	1.171,4	-68,95%	1.402,0	1.439,0	1.463,9
sonstige Steuern	0,0	0,4	0,0	<-100,00%	0,0	0,0	0,0
Jahresüberschuss/Jahresfehlbetrag	2.813,5	3.772,3	1.171,4	-68,95%	1.402,0	1.439,0	1.463,9
Sach-/ immat. Investitionen	339,1	342,8	698,7	>100,00%	800,0	300,0	300,0

Bilanz

	2022	2023	2024	Abw.
	in T€	in T€	in T€	2023/24
Immaterielle Vermögensgegenstände	149,1	135,6	254,4	87,62%
Sachanlagen	801,4	766,6	839,9	9,56%
Summe Anlagevermögen	950,4	902,2	1.094,3	21,29%
Vorräte	124,2	126,2	111,7	-11,51%
Forderungen und sonstige Vermögensgegenstände	12.404,5	13.555,5	8.618,8	-36,42%
Kassenbestand, Bundesbankguthaben, Guthaben bei Kreditinstituten und Schecks	256,8	133,7	285,5	>100,00%
Summe Umlaufvermögen	12.785,5	13.815,4	9.016,0	-34,74%
Rechnungsabgrenzungsposten (aktive)	62,7	86,8	164,4	89,52%
Summe Aktiva	13.798,6	14.804,4	10.274,7	-30,60%
Gezeichnetes Kapital	1.500,1	1.500,1	1.500,1	0,00%
Kapitalrücklage	300,0	300,0	300,0	0,00%
Gewinnrücklagen	1.193,9	1.193,9	1.193,9	0,00%
Jahresüberschuss / Jahresfehlbetrag	2.813,5	3.772,3	1.171,4	-68,95%
Summe Eigenkapital	5.807,5	6.766,2	4.165,4	-38,44%
Rückstellungen	3.100,3	3.311,8	1.631,6	-50,73%
Verbindlichkeiten	4.805,9	4.697,3	4.475,2	-4,73%
Rechnungsabgrenzungsposten (passive)	85,0	29,0	2,5	-91,38%
Summe Passiva	13.798,6	14.804,4	10.274,7	-30,60%

Kennzahlen

		2022	2023	2024
Eigenkapitalquote	<i>Eigenkapital / Gesamtkapital * 100</i>	42,09%	45,70%	40,54%
Fremdkapitalquote	<i>Fremdkapital / Gesamtkapital * 100</i>	57,91%	54,30%	59,46%
Anlagendeckung	<i>Eigenkapital / Anlagevermögen * 100</i>	611,05%	749,98%	380,65%
Verschuldungsgrad	<i>Fremdkapital / Eigenkapital * 100</i>	137,60%	118,80%	146,67%
Umsatzrentabilität	<i>Betriebsergebnis / Umsatz * 100</i>	7,51%	8,91%	2,66%
Personalintensität	<i>Personalaufwand / Betriebsleistung * 100</i>	68,90%	66,15%	73,18%
Materialintensität	<i>Materialaufwand / Betriebsleistung * 100</i>	16,59%	17,96%	17,43%
Abschreibungsintensität	<i>Abschreibungen / Betriebsleistung * 100</i>	0,52%	0,53%	0,84%
Eigenkapitalrentabilität	<i>Jahresüberschuss / Eigenkapital * 100</i>	48,45%	55,75%	28,12%
Personal	<i>Vollzeitäquivalente im Jahresdurchschnitt</i>	870,51	920,62	940,03
Personalaufwand	<i>in T€</i>	37.031	41.152	44.080
	<i>Abweichung zum Vorjahr</i>	+25,21%	+11,13%	+7,11%
Personalaufwand je Mitarbeiter	<i>in €</i>	42.539,55	44.700,57	46.891,79

In den Personalzahlen sind vollzeitverrechnet auch die Auszubildenden der Gesellschaft enthalten: 2022: 7, 2023: 11, 2024: 12,25.

Geschäftsbereich 2:

Finanzen

GB-Vorstand: Gerhard Grabenkamp (Stadtkämmerer)

Betriebsgesellschaft Radio Essen mbH & Co. KG

Jakob-Funke-Platz 1 / 45127 Essen

Telefon

0201/804-6161

Fax

0201/804-6169

E-Mail

info@westfunk.de

Internet

www.radioessen.de

Gründungsjahr

1989

Handelsregister

HRA 6028

Gegenstand des Unternehmens

Gegenstand des Unternehmens ist die Wahrnehmung folgender Aufgaben, die sich aus dem Landesmediengesetz Nordrhein-Westfalen (LMG NRW) für den Betrieb lokalen Rundfunks ergeben:

1. Die zur Produktion und Verbreitung des lokalen Rundfunks erforderlichen technischen Einrichtungen zu beschaffen und der Veranstaltungsgemeinschaft als dem Vertragspartner zur Verfügung zu stellen.
2. Dem Vertragspartner die zur Wahrnehmung seiner gesetzlichen und durch Vereinbarung bestimmten Aufgaben erforderlichen Mittel in vertraglich bestimmtem Umfang zur Verfügung zu stellen.
3. Für den Vertragspartner den in § 24 Abs. 4 Satz 1 LRG (jetzt: § 74 LMG NRW) genannten Gruppen Produktionshilfe zur Verfügung zu stellen.
4. Hörfunkwerbung zu verbreiten.

Darüber hinaus sind Gegenstand des Unternehmens alle damit unmittelbar oder mittelbar zusammenhängenden Geschäfte. Zu diesem Zweck kann sich die Gesellschaft an anderen Unternehmen mit gleichem oder ähnlichem Gesellschaftszweck beteiligen, derartige Unternehmen erwerben, Tochtergesellschaften gründen, Zweigniederlassungen errichten sowie alle sonstigen, den Gesellschaftszweck fördernden Geschäfte vornehmen.

Erfüllung des öffentlichen Zwecks

Die Erfüllung des öffentlichen Zwecks liegt im Gegenstand des Unternehmens.

Beteiligungsverhältnis

Kommanditkapital 1.533.876 €

Kommanditisten

Zeitungsverlag Niederrhein GmbH & Co. Essen KG	1.150.407 €	75,00%
Essener Versorgungs- und Verkehrsgesellschaft mbH (EVV)	191.734 €	12,50%
Sparkasse Essen	191.734 €	12,50%

Komplementärin: Betriebsverwaltungsgesellschaft Radio Essen mbH

Organe

Geschäftsführung

Die Geschäftsführung wird durch die Betriebsverwaltungsgesellschaft Radio Essen mbH als persönlich haftende Gesellschafterin wahrgenommen.

Der Geschäftsführer der Betriebsverwaltungsgesellschaft Radio Essen mbH ist:

Geschäftsführer Schindler, Axel

Gewinn- und Verlustrechnung

Abw.

	2022	2023	2024	2023/24
	in T€	in T€	in T€	
Umsatzerlöse	2.890,9	3.132,5	2.950,7	-5,80%
sonstige betriebliche Erträge	14,0	8,7	20,1	>100,00%
Betriebliche Erträge	2.904,9	3.141,2	2.970,8	-5,43%
Materialaufwand	81,4	68,5	70,1	2,43%
Abschreibungen	22,7	13,7	9,6	-30,06%
sonstige betriebliche Aufwendungen	2.594,4	2.580,1	2.533,4	-1,81%
Betriebliche Aufwendungen	2.698,5	2.662,3	2.613,1	-1,85%
Betriebliches Ergebnis	206,4	478,9	357,7	-25,32%
sonstige Zinsen und ähnliche Erträge	3,9	46,3	68,5	48,15%
Zinsen und ähnliche Aufwendungen	3,3	4,7	16,3	>100,00%
Finanzergebnis	0,6	41,6	52,2	25,61%
Steuern vom Einkommen und vom Ertrag	31,6	84,6	58,7	-30,61%
Jahresüberschuss/Jahresfehlbetrag	174,9	435,5	350,9	-19,42%

Bilanz

Abw.

	2022	2023	2024	2023/24
	in T€	in T€	in T€	
Immaterielle Vermögensgegenstände	2,3	0,8	0,0	-99,74%
Sachanlagen	41,2	29,0	20,2	-30,40%
Summe Anlagevermögen	43,5	29,8	20,2	-32,21%
Vorräte	3,5	5,1	3,8	-25,47%
Forderungen und sonstige Vermögensgegenstände	2.103,7	2.457,1	2.435,9	-0,86%
Summe Umlaufvermögen	2.107,2	2.462,1	2.439,7	-0,91%
Rechnungsabgrenzungsposten (aktive)	14,4	3,8	3,6	-4,62%
Summe Aktiva	2.165,1	2.495,7	2.463,5	-1,29%
Gezeichnetes Kapital	1.533,9	1.533,9	1.533,9	0,00%
Summe Eigenkapital	1.533,9	1.533,9	1.533,9	0,00%
Rückstellungen	142,4	139,6	147,5	5,59%
Verbindlichkeiten	488,8	822,2	782,2	-4,87%
Summe Passiva	2.165,1	2.495,7	2.463,5	-1,29%

Kennzahlen

		2022	2023	2024
Eigenkapitalquote	<i>Eigenkapital / Gesamtkapital * 100</i>	70,85%	61,46%	62,26%
Fremdkapitalquote	<i>Fremdkapital / Gesamtkapital * 100</i>	29,15%	38,54%	37,74%
Anlagendeckung	<i>Eigenkapital / Anlagevermögen * 100</i>	3.523,72%	5.146,72%	7.592,69%
Verschuldungsgrad	<i>Fremdkapital / Eigenkapital * 100</i>	41,15%	62,71%	60,61%
Umsatzrentabilität	<i>Betriebsergebnis / Umsatz * 100</i>	7,14%	15,29%	12,12%
Materialintensität	<i>Materialaufwand / Betriebsleistung * 100</i>	2,80%	2,18%	2,36%
Abschreibungsintensität	<i>Abschreibungen / Betriebsleistung * 100</i>	0,78%	0,44%	0,32%
Eigenkapitalrentabilität	<i>Jahresüberschuss / Eigenkapital * 100</i>	11,40%	28,39%	22,88%

Betriebsverwaltungsgesellschaft Radio Essen mbH

Jakob-Funke-Platz 1 / 45127 Essen

Telefon

0201/804-6161

Fax

0201/804-6169

E-Mail

info@westfunk.de

Internet

-

Gründungsjahr

1989

Handelsregister

HRB 8058

Gegenstand des Unternehmens

Gegenstand des Unternehmens ist die Beteiligung an der Kommanditgesellschaft Betriebsgesellschaft Radio Essen mbH & Co. KG als persönlich haftende Gesellschafterin sowie die Übernahme der Geschäftsführung und Vertretung dieser Gesellschaft. Darüber hinaus sind Gegenstand des Unternehmens alle damit unmittelbar oder mittelbar zusammenhängenden Geschäfte.

Erfüllung des öffentlichen Zwecks

Die Erfüllung des öffentlichen Zwecks liegt im Gegenstand des Unternehmens.

Beteiligungsverhältnis

Stammkapital

30.000 €

Gesellschafter

Zeitungsverlag Niederrhein GmbH & Co. Essen KG	22.500 €	75,00%
Essener Versorgungs- und Verkehrsgesellschaft mbH	3.600 €	12,00%
Sparkasse Essen	3.900 €	13,00%

Organe

Geschäftsführung

Geschäftsführer Schindler, Axel

Gewinn- und Verlustrechnung

	2022	2023	2024	Abw. 2023/24
	in T€	in T€	in T€	
Umsatzerlöse	3,0	3,0	3,0	0,00%
Betriebliche Erträge	3,2	3,0	3,0	0,00%
sonstige betriebliche Aufwendungen	0,1	0,2	0,1	-29,32%
Betriebliche Aufwendungen	0,1	0,2	0,1	-29,32%
Betriebliches Ergebnis	3,1	2,8	2,9	1,59%
sonstige Zinsen und ähnliche Erträge	0,2	2,0	2,6	29,08%
Finanzergebnis	0,2	2,0	2,6	29,08%
Steuern vom Einkommen und vom Ertrag	0,5	0,8	0,8	6,71%
Jahresüberschuss/Jahresfehlbetrag	2,8	4,1	4,7	14,12%

BilanzAbw.
2023/24

	2022	2023	2024	
	in T€	in T€	in T€	
Forderungen und sonstige Vermögensgegenstände	68,8	73,1	77,5	6,00%
Summe Umlaufvermögen	68,8	73,1	77,5	6,00%
Summe Aktiva	68,8	73,1	77,5	6,00%
Gezeichnetes Kapital	30,0	30,0	30,0	0,00%
Gewinnvortrag / Verlustvortrag	35,4	38,1	42,2	10,70%
Jahresüberschuss / Jahresfehlbetrag	2,8	4,1	4,7	14,12%
Summe Eigenkapital	68,1	72,2	76,9	6,45%
Rückstellungen	0,1	0,3	0,1	-83,64%
Verbindlichkeiten	0,5	0,6	0,6	0,70%
Summe Passiva	68,8	73,1	77,5	6,00%

Kennzahlen

		2022	2023	2024
Eigenkapitalquote	<i>Eigenkapital / Gesamtkapital * 100</i>	99,10%	98,79%	99,21%
Fremdkapitalquote	<i>Fremdkapital / Gesamtkapital * 100</i>	0,90%	1,21%	0,79%
Verschuldungsgrad	<i>Fremdkapital / Eigenkapital * 100</i>	0,91%	1,23%	0,80%
Umsatzrentabilität	<i>Betriebsergebnis / Umsatz * 100</i>	102,97%	94,85%	96,36%
Eigenkapitalrentabilität	<i>Jahresüberschuss / Eigenkapital * 100</i>	4,04%	5,65%	6,06%

Entsorgungsbetriebe Essen GmbH

Pferdebahnstraße 32 / 45141 Essen

Telefon

0201/854-2222

Fax

0201/854-2090

E-Mail

info@ebe-essen.de

Internet

www.ebe-essen.de

Gründungsjahr

1998

Handelsregister

HRB 13131

Gegenstand des Unternehmens

Gegenstand des Unternehmens sind die Akquisition, die Sammlung und der Transport, die Verwertung und Beseitigung von Wertstoffen und Abfällen aller Art; die Erfassung und der Transport von Verkaufsverpackungen, Altglas und Altpapier/Kartonagen im Sinne der Verpackungsverordnung; die Erfassung und der Transport von Bio- und Grünabfällen, insbesondere aus privaten Haushalten, Gewerbebetrieben und von Friedhöfen; der Betrieb von Anlagen zur Behandlung, Sortierung, Verarbeitung und Verwertung von Abfällen; die Straßenreinigung und der Winterdienst sowie Sonderreinigungen; der Betrieb von Wochenmärkten; der Betrieb eines Fuhrparks mit vorhandenen Werkstätten und Lagern in erster Linie im Gebiet der Stadt Essen; darüber hinaus im regionalen Bereich der unmittelbaren Nachbarstädte mit dem Ziel der interkommunalen Zusammenarbeit.

Erfüllung des öffentlichen Zwecks

Die Erfüllung des öffentlichen Zwecks (Erfassung der der Entsorgungspflicht der Stadt Essen unterliegenden Abfälle; Reinigung der öffentlichen Straßen innerhalb geschlossener Ortslagen sowie der Ortsdurchfahrten bei klassifizierten Straßen als öffentliche Pflichtaufgabe) ergibt sich aus dem Gegenstand des Unternehmens.

Beteiligungsverhältnis

Stammkapital

10.200.000 €

Gesellschafter

Stadt Essen

5.202.000 €

51,00%

REMONDIS Kommunale Dienste West GmbH

4.998.000 €

49,00%

Beteiligungen der Gesellschaft

Gesellschaft

nominal

in €

in %

Entsorgungs- und Servicebetriebe Essen GmbH & Co. KG

100.000

100,00%

Entsorgungs- und Servicebetriebe Essen Verwaltungs GmbH

25.000

100,00%

Organe

Geschäftsführung

Geschäftsführer

Husemann, Ulrich W.

Geschäftsführer

Woidtke, Karsten

Aufsichtsrat

Vorsitz

Brüx, Roman

Stellvertretender Vorsitz

Vogt, Hans Dirk (Ratsmitglied)

Feldt, Thorsten

Tielke, André (AN-Vertreter)

Mitglieder

Agolli, Ralf (AN-Vertreter)

Behnke-Hahne, Beate (Fachbereichsleiterin Kämmerei)

Buhl, Karl (AN-Vertreter)

Buse, Rolf (AN-Vertreter)

Eickholt, Henrike (Bezirksgeschäftsführerin ver.di)

Fuchs, Florian (Ratsmitglied)

Kellermann, Michael (AN-Vertreter)

Klöß, Martin (AN-Vertreter)

Kleinehammann, Christian

Monreal, Christian

Pabst, Ulrich (Ratsmitglied)

Sundermann, Frank

Vogel, Ingo (Ratsmitglied)

Weiskirch, Florian

Gewinn- und Verlustrechnung

	2022	2023	2024	Abw. 2023/24	2025	2026	2027
	in T€	in T€	in T€		in T€	in T€	in T€
Umsatzerlöse	112.046,1	107.125,6	115.805,0	8,10%	121.962,0	124.402,0	126.893,0
sonstige betriebliche Erträge	2.186,3	3.769,0	2.480,9	-34,18%	1.143,0	1.165,0	1.187,0
Betriebliche Erträge	114.232,4	110.894,6	118.285,9	6,67%	123.105,0	125.567,0	128.080,0
Materialaufwand	30.133,7	25.974,6	30.134,5	16,02%	32.024,0	32.665,0	33.319,0
Personalaufwand	58.549,1	60.251,4	64.301,1	6,72%	68.029,0	68.708,0	70.082,0
Abschreibungen	6.078,3	5.968,9	5.817,1	-2,54%	5.903,0	6.493,0	6.683,0
sonstige betriebliche Aufwendungen	9.242,2	11.136,7	11.757,8	5,58%	11.257,0	11.482,0	11.709,0
Betriebliche Aufwendungen	104.003,3	103.331,5	112.010,6	8,40%	117.213,0	119.348,0	121.793,0
Betriebliches Ergebnis	10.229,1	7.563,1	6.275,3	-17,03%	5.892,0	6.219,0	6.287,0
Erträge aus Beteiligungen		1.953,2	2.924,1	49,71%	2.278,0	2.324,0	2.370,0
sonstige Zinsen und ähnliche Erträge	14,6	104,1	114,6	10,09%	25,0	25,0	25,0
Zinsen und ähnliche Aufwendungen	159,3	283,9	853,3	>100,00%	974,0	1.115,0	1.169,0
Finanzergebnis	-144,7	1.773,3	2.185,3	23,23%	1.329,0	1.234,0	1.226,0
Ergebnis der gewöhnlichen Geschäftstätigkeit	10.084,4	9.336,4	8.460,6	-9,38%	7.221,0	7.453,0	7.513,0
Steuern vom Einkommen und Ertrag	3.140,1	2.718,8	1.995,1	-26,62%	1.989,0	2.139,0	2.152,0
Ergebnis nach Steuern	6.944,3	6.617,6	6.465,5	-2,30%	5.232,0	5.314,0	5.361,0
sonstige Steuern	216,9	215,5	216,6	0,50%	226,0	231,0	236,0
Jahresergebnis	6.727,4	6.402,0	6.248,9	-2,39%	5.006,0	5.083,0	5.125,0
Sach-/ immat. Investitionen	8.381,5	6.359,8	3.843,9	-39,56%	16.768,0	6.007,0	6.535,0

Bilanz

	2022	2023	2024	Abw. 2023/24
	in T€	in T€	in T€	
Immaterielle Vermögensgegenstände	33,1	79,6	55,6	-30,14%
Sachanlagen	44.467,8	44.207,9	41.725,8	-5,61%
Finanzanlagen	299,6	1.240,3	1.240,3	0,00%
Summe Anlagevermögen	44.800,5	45.527,8	43.021,7	-5,50%
Vorräte	901,8	925,0	908,4	-1,80%
Forderungen und sonstige Vermögensgegenstände	8.675,7	11.915,9	13.852,3	16,25%
Kassenbestand, Bundesbankguthaben, Guthaben bei Kreditinstituten und Schecks	128,9	184,1	116,9	-36,47%
Summe Umlaufvermögen	9.706,4	13.025,0	14.877,6	14,22%
Rechnungsabgrenzungsposten (aktive)	392,8	157,0	97,9	-37,62%
Summe Aktiva	54.899,7	58.709,8	57.997,2	-1,21%
Gezeichnetes Kapital	10.200,0	10.200,0	10.200,0	0,00%
Kapitalrücklage	1.505,1	1.505,1	1.505,1	0,00%
Jahresüberschuss / Jahresfehlbetrag	6.727,4	6.402,0	6.248,9	-2,39%
Summe Eigenkapital	18.432,5	18.107,1	17.953,9	-0,85%
Rückstellungen	8.807,8	8.564,3	8.956,1	4,57%
Verbindlichkeiten	27.435,9	31.529,4	30.577,3	-3,02%
Summe Passiva	54.899,7	58.709,8	57.997,2	-1,21%

Kennzahlen

		2022	2023	2024
Eigenkapitalquote	<i>Eigenkapital / Gesamtkapital * 100</i>	33,57%	30,84%	30,96%
Fremdkapitalquote	<i>Fremdkapital / Gesamtkapital * 100</i>	66,43%	69,16%	69,04%
Anlagendeckung	<i>Eigenkapital / Anlagevermögen * 100</i>	41,14%	39,77%	41,73%
Verschuldungsgrad	<i>Fremdkapital / Eigenkapital * 100</i>	197,84%	224,24%	223,03%
Umsatzrentabilität	<i>Betriebsergebnis / Umsatz * 100</i>	9,13%	7,06%	5,42%
Personalintensität	<i>Personalaufwand / Betriebsleistung * 100</i>	51,25%	54,33%	54,36%
Materialintensität	<i>Materialaufwand / Betriebsleistung * 100</i>	26,38%	23,42%	25,48%
Abschreibungsintensität	<i>Abschreibungen / Betriebsleistung * 100</i>	5,32%	5,38%	4,92%
Eigenkapitalrentabilität	<i>Jahresüberschuss / Eigenkapital * 100</i>	36,50%	35,36%	34,81%
Personal	<i>Vollzeitäquivalente im Jahresdurchschnitt</i>	1.049,80	1.037,19	1.051,04
Personalaufwand	<i>in T€</i>	58.549	60.251	64.301
	<i>Abweichung zum Vorjahr</i>	+4,08%	+2,91%	+6,72%
Personalaufwand je Mitarbeiter	<i>in €</i>	55.771,68	58.090,99	61.178,57

In den Personalzahlen sind vollzeitverrechnet auch die Auszubildenden der EBE enthalten: 2022: 22,75; 2023: 22,25; 2024: 21,25.

Entsorgungs- und Servicebetriebe Essen GmbH & Co. KG

Pferdebahnstraße 32 / 45141 Essen

Telefon

0201/854-2888

Fax

0201/854-2080

E-Mail

container@esbe-essen.de

Internet

www.esbe-essen.de

Gründungsjahr

2020

Handelsregister

HRA 11119

Gegenstand des Unternehmens

Gegenstand des Unternehmens ist die Entsorgung von Abfällen (Sammlung, Beförderung, Verwertung und Beseitigung einschließlich des Betriebs entsprechender Entsorgungsanlagen und der Überwachung dieser Verfahren sowie der Tätigkeiten, die von Händlern und Maklern vorgenommen werden), die im Stadtgebiet der Stadt Essen anfallen und nicht dem öffentlich-rechtlichen Entsorgungsträger oder einem Dritten zur Entsorgung überlassen werden müssen.

Erfüllung des öffentlichen Zwecks

Die Erfüllung des öffentlichen Zwecks ergibt sich aus der Geschäftstätigkeit der Gesellschaft als Bestandteil der öffentlichen Infrastruktur für die Abfallverwertung und Entsorgung bei Gewerbebetrieben.

Beteiligungsverhältnis

Kommanditkapital 100.000 €

Kommanditist

Entsorgungsbetriebe Essen GmbH

100.000 €

100,00%

als Komplementärin: Entsorgungs- und Servicebetriebe Essen Verwaltungs GmbH

Organe

Geschäftsführung

Entsorgungs- und Servicebetriebe Essen Verwaltungs GmbH

Geschäftsführer

Husemann, Ulrich W.

Geschäftsführer

Woidtke, Karsten

Gewinn- und Verlustrechnung

	2022	2023	2024	Abw. 2023/24	Erfolgsplanung		
	in T€	in T€	in T€		2025	2026	2027
					in T€	in T€	in T€
Umsatzerlöse		14.830,1	15.938,9	7,48%	16.110,0	16.432,0	16.761,0
sonstige betriebliche Erträge	0,1	3,8	121,9	>100,00%	18,0	18,0	19,0
Betriebliche Erträge	0,1	14.833,9	16.060,8	8,27%	16.128,0	16.450,0	16.780,0
Materialaufwand	0,0	5.829,2	6.554,2	12,44%	7.568,0	7.719,0	7.874,0
Personalaufwand	0,0	456,6	475,8	4,21%	655,0	668,0	682,0
Abschreibungen	0,0	244,0	300,5	23,14%	457,0	452,0	448,0
sonstige betriebliche Aufwendungen	42,6	5.844,1	5.196,9	-11,07%	4.681,0	4.774,0	4.869,0
Betriebliche Aufwendungen	42,6	12.373,9	12.527,5	1,24%	13.361,0	13.613,0	13.873,0
Betriebliches Ergebnis	-42,5	2.460,0	3.533,3	43,63%	2.767,0	2.837,0	2.907,0
sonstige Zinsen und ähnliche Erträge		0,0	16,6	>100,00%			
Zinsen und ähnliche Aufwendungen			11,5		19,0	19,0	20,0
Finanzergebnis	0,0	0,0	5,1	>100,00%	-19,0	-19,0	-20,0
Ergebnis der gewöhnlichen Geschäftstätigkeit	-42,5	2.460,0	3.538,4	43,84%	2.748,0	2.818,0	2.887,0
Steuern vom Einkommen und vom Ertrag		441,1	613,4	39,05%	468,0	477,0	487,0
Ergebnis nach Steuern	-42,5	2.018,9	2.925,0	44,88%	2.280,0	2.341,0	2.400,0
sonstige Steuern		0,0	1,0	>100,00%	2,0	2,0	2,0
Jahresergebnis	-42,5	2.018,9	2.924,1	44,84%	2.278,0	2.339,0	2.398,0
Sach-/ immat. Investitionen	0,0	1.680,4	783,1	-53,40%	1.132,0	1.193,0	1.182,0

BilanzAbw.
2023/24

	2022	2023	2024	
	in T€	in T€	in T€	
Sachanlagen		1.436,4	1.919,0	33,60%
Summe Anlagevermögen	0,0	1.436,4	1.919,0	33,60%
Forderungen und sonstige Vermögensgegenstände	7,2	2.583,4	3.125,4	20,98%
Kassenbestand, Bundesbankguthaben, Guthaben bei Kreditinstituten und Schecks	251,8	3.086,3	2.024,8	-34,39%
Summe Umlaufvermögen	258,9	5.669,7	5.150,2	-9,16%
Rechnungsabgrenzungsposten (aktive)	0,3	23,3	65,4	>100,00%
Summe Aktiva	259,2	7.129,4	7.134,7	0,07%
Kapitalanteile der Kommanditisten	10,0	100,0	100,0	0,00%
Kapitalrücklage	250,0	1.115,3	1.115,3	0,00%
Gewinnvortrag / Verlustvortrag	-65,7			
Summe Eigenkapital	194,3	1.215,3	1.215,3	0,00%
Sonderposten				
Rückstellungen	6,8	504,1	1.200,4	>100,00%
Verbindlichkeiten	58,1	5.410,0	4.718,9	-12,77%
Summe Passiva	259,2	7.129,4	7.134,7	0,07%

Kennzahlen

		2022	2023	2024
Eigenkapitalquote	<i>Eigenkapital / Gesamtkapital * 100</i>	74,96%	17,05%	17,03%
Fremdkapitalquote	<i>Fremdkapital / Gesamtkapital * 100</i>	25,04%	82,95%	82,97%
Anlagendeckung	<i>Eigenkapital / Anlagevermögen * 100</i>	-	84,61%	63,33%
Verschuldungsgrad	<i>Fremdkapital / Eigenkapital * 100</i>	33,40%	486,64%	487,07%
Umsatzrentabilität	<i>Betriebsergebnis / Umsatz * 100</i>	-	16,59%	22,17%
Personalintensität	<i>Personalaufwand / Betriebsleistung * 100</i>	0,00%	3,08%	2,96%
Materialintensität	<i>Materialaufwand / Betriebsleistung * 100</i>	0,00%	39,30%	40,81%
Abschreibungsintensität	<i>Abschreibungen / Betriebsleistung * 100</i>	0,00%	1,64%	1,87%
Eigenkapitalrentabilität	<i>Jahresüberschuss / Eigenkapital * 100</i>	-21,87%	166,12%	240,60%
Personal	<i>Vollzeitäquivalente im Jahresdurchschnitt</i>	0,00	9,00	9,00
Personalaufwand	<i>in T€</i>	0	457	476
Personalaufwand je Mitarbeiter	<i>in €</i>	-	50.735,28	52.871,58

In den Personalzahlen sind vollzeitverrechnet auch die Auszubildenden der ESBE KG enthalten.

Da im Jahr 2022 die operative Tätigkeit noch nicht vollumfänglich ausgeführt wurde, erfolgt hier nur eine reduzierte Darstellung.

Entsorgungs- und Servicebetriebe Essen Verwaltungs GmbH

Pferdebahnstraße 32 / 45141 Essen

Telefon

0201/854-2888

Fax

0201/854-2080

E-Mail

container@esbe-essen.de

Internet

www.esbe-essen.de

Gründungsjahr

2020

Handelsregister

HRB 30927

Gegenstand des Unternehmens

Gegenstand des Unternehmens ist die Verwaltung eigenen Vermögens sowie der Erwerb, das Halten und die Verwaltung von Beteiligungen an anderen Unternehmen, im eigenen Namen und für eigene Rechnung und nicht als Dienstleistung für Dritte. Die Gesellschaft ist als persönlich haftende Gesellschafterin an der Entsorgungs- und Servicebetriebe Essen GmbH & Co. KG beteiligt und übernimmt deren Geschäftsführung.

Erfüllung des öffentlichen Zwecks

Die Erfüllung des öffentlichen Zwecks liegt in der Komplementärfunktion der Gesellschaft entsprechend des Gegenstands des Unternehmens.

Beteiligungsverhältnis

Stammkapital

25.000 €

Gesellschafter

Entsorgungsbetriebe Essen GmbH

25.000 €

100,00%

Organe

Geschäftsführung

Geschäftsführer

Husemann, Ulrich W.

Geschäftsführer

Woidtke, Karsten

Gewinn- und Verlustrechnung

	2022	2023	2024	Abw. 2023/24	Erfolgsplanung		
	in T€	in T€	in T€		2025	2026	2027
					in T€	in T€	in T€
Umsatzerlöse	6,1	5,3	6,7	26,09%	7,0	8,0	8,0
sonstige betriebliche Erträge	0,1	1,0		-100,00%	1,0	1,0	1,0
Betriebliche Erträge	6,2	6,3	6,7	6,19%	8,0	9,0	9,0
sonstige betriebliche Aufwendungen	4,8	4,1	5,5	34,07%	6,0	7,0	7,0
Betriebliche Aufwendungen	4,8	4,1	5,5	34,07%	6,0	7,0	7,0
Betriebliches Ergebnis	1,4	2,3	1,3	-44,44%	2,0	2,0	2,0
Ergebnis der gewöhnlichen Geschäftstätigkeit	1,4	2,3	1,3	-44,44%	2,0	2,0	2,0
Steuern vom Einkommen und vom Ertrag	0,2	0,2	0,2	1,37%	1,0	1,0	1,0
Ergebnis nach Steuern	1,2	2,1	1,1	-48,85%	1,0	1,0	1,0
Jahresüberschuss/Jahresfehlbetrag	1,2	2,1	1,1	-48,85%	1,0	1,0	1,0

Bilanz

Abw.

	2022 in T€	2023 in T€	2024 in T€	2023/24
Forderungen und sonstige Vermögensgegenstände	15,1	6,0	7,5	26,12%
Kassenbestand, Bundesbankguthaben, Guthaben bei Kreditinstituten und Schecks	16,1	26,5	26,5	-0,10%
Summe Umlaufvermögen	31,2	32,5	34,0	4,72%
Summe Aktiva	31,2	32,5	34,0	4,72%
Gezeichnetes Kapital	25,0	25,0	25,0	0,00%
Gewinnvortrag / Verlustvortrag	0,8	2,0	4,0	>100,00%
Jahresüberschuss / Jahresfehlbetrag	1,2	2,1	1,1	-48,85%
Summe Eigenkapital	27,0	29,0	30,1	3,61%
Rückstellungen	4,2	3,4	3,9	14,17%
Summe Passiva	31,2	32,5	34,0	4,72%

Kennzahlen

		2022	2023	2024
Eigenkapitalquote	<i>Eigenkapital / Gesamtkapital * 100</i>	86,61%	89,48%	88,53%
Fremdkapitalquote	<i>Fremdkapital / Gesamtkapital * 100</i>	13,39%	10,52%	11,47%
Verschuldungsgrad	<i>Fremdkapital / Eigenkapital * 100</i>	15,47%	11,75%	12,95%
Umsatzrentabilität	<i>Betriebsergebnis / Umsatz * 100</i>	22,63%	42,15%	18,57%
Eigenkapitalrentabilität	<i>Jahresüberschuss / Eigenkapital * 100</i>	4,27%	7,07%	3,49%

Entwässerung Essen GmbH

Rüttenscheider Straße 27-37 / 45128 Essen

Telefon

0201/800-0

Fax

0201/800-1219

E-Mail

info@stadtwerke-essen.de

Internet

www.stadtwerke-essen.de

Gründungsjahr

1997

Handelsregister

HRB 12734

Gegenstand des Unternehmens

Gegenstand des Unternehmens sind der Erwerb, die Errichtung, die Verpachtung und der Betrieb von Anlagen der öffentlichen Abwasserentsorgung.

Erfüllung des öffentlichen Zwecks

Die Erfüllung des öffentlichen Zwecks (Abwasserentsorgung) ergibt sich aus dem Gegenstand des Unternehmens. Durch die entsprechende Aufgabenerledigung der EEG wird dieser tatsächlich eingehalten.

Beteiligungsverhältnis

Stammkapital

25.565 €

Gesellschafter

Stadtwerke Essen AG*

25.565 €

100,00%

* Gesellschaftsrechtlich hat die EW einen 100%-igen Durchgriff auf die EEG; das Jahresergebnis steht zu 100% der EW zu.

Organe

Geschäftsführung

Geschäftsführer

Pieper, Dr. Frank ab 01.01.2024

Geschäftsführer

Klieve, Lars Martin

Gewinn- und Verlustrechnung

	2022	2023	2024	Abw. 2023/24	Erfolgsplanung		
	in T€	in T€	in T€		2025	2026	2027
					in T€	in T€	in T€
Umsatzerlöse	81.024,4	78.976,4	78.571,6	-0,51%	81.593,0	82.026,0	84.742,0
sonstige betriebliche Erträge	110,0	7,6	11,0	44,07%			
Betriebliche Erträge	81.134,4	78.984,0	78.582,6	-0,51%	81.593,0	82.026,0	84.742,0
Materialaufwand	1.177,9	1.976,2	1.080,5	-45,32%	1.014,0	999,0	999,0
b) Aufwendungen für bezogene Leistungen	1.177,9	1.976,2	1.080,5	-45,32%			
Personalaufwand	33,6	0,0	0,0				
Abschreibungen	23.042,0	23.462,9	23.840,1	1,61%	24.573,0	24.972,0	25.796,0
a) auf immaterielle Vermögensgegenstände des Anlagevermögens und Sachanlagen	23.042,0	23.462,9	23.840,1	1,61%			
sonstige betriebliche Aufwendungen	1.058,2	1.371,2	648,0	-52,74%	1.237,0	1.237,0	1.237,0
Betriebliche Aufwendungen	25.311,7	26.810,2	25.568,6	-4,63%	26.824,0	27.208,0	28.032,0
Betriebliches Ergebnis	55.822,8	52.173,8	53.013,9	1,61%	54.769,0	54.818,0	56.710,0
sonstige Zinsen und ähnliche Erträge	31,8	47,0	111,8	>100,00%	20,0	20,0	20,0
Zinsen und ähnliche Aufwendungen	15.003,2	16.400,2	17.923,6	9,29%	21.508,0	22.495,0	25.666,0
Finanzergebnis	-14.971,4	-16.353,2	-17.811,8	8,92%	-21.488,0	-22.475,0	-25.646,0
Steuern vom Einkommen und vom Ertrag	5.068,7	4.348,0	4.609,9	6,02%	6.531,0	6.388,0	6.207,0
Ergebnis nach Steuern	35.782,6	31.472,6	30.592,3	-2,80%	26.750,0	25.956,0	24.857,0
Jahresüberschuss/Jahresfehlbetrag	0,0	0,0	0,0	100,00%	26.750,0	25.956,0	24.857,0
Sach-/ immat. Investitionen	55.811,5	39.594,2	33.244,2	-16,04%	46.136,4	60.181,4	74.757,3

Bilanz

Abw.

2023/24

	2022 in T€	2023 in T€	2024 in T€	
Immaterielle Vermögensgegenstände	1.792,2	1.729,8	1.667,4	-3,61%
Sachanlagen	1.103.091,3	1.118.033,5	1.127.073,4	0,81%
Summe Anlagevermögen	1.104.883,4	1.119.763,2	1.128.740,7	0,80%
Forderungen und sonstige Vermögensgegenstände	8.614,4	3.795,1	807,0	-78,74%
Summe Umlaufvermögen	8.614,4	3.795,1	807,0	-78,74%
Summe Aktiva	1.113.497,8	1.123.558,3	1.129.547,7	0,53%
Gezeichnetes Kapital	25,6	25,6	25,6	0,00%
Kapitalrücklage	179.792,1	179.792,1	179.792,1	0,00%
Summe Eigenkapital	179.817,6	179.817,6	179.817,6	0,00%
Abzugsposten	114.798,0	113.845,8	111.629,8	-1,95%
Rückstellungen	1.923,8	3.369,0	3.123,7	-7,28%
Verbindlichkeiten	816.958,4	826.525,9	834.976,7	1,02%
Summe Passiva	1.113.497,8	1.123.558,3	1.129.547,7	0,53%

Kennzahlen

		2022	2023	2024
Eigenkapitalquote	<i>Eigenkapital / Gesamtkapital * 100</i>	16,15%	16,00%	15,92%
Fremdkapitalquote	<i>Fremdkapital / Gesamtkapital * 100</i>	83,85%	84,00%	84,08%
Anlagendeckung	<i>Eigenkapital / Anlagevermögen * 100</i>	16,27%	16,06%	15,93%
Verschuldungsgrad	<i>Fremdkapital / Eigenkapital * 100</i>	519,24%	524,83%	528,16%
Umsatzrentabilität	<i>Betriebsergebnis / Umsatz * 100</i>	68,90%	66,06%	67,47%
Personalintensität	<i>Personalaufwand / Betriebsleistung * 100</i>	0,04%	0,00%	0,00%
Materialintensität	<i>Materialaufwand / Betriebsleistung * 100</i>	1,45%	2,50%	1,38%
Abschreibungsintensität	<i>Abschreibungen / Betriebsleistung * 100</i>	28,40%	29,71%	30,34%
Eigenkapitalrentabilität	<i>Jahresüberschuss / Eigenkapital * 100</i>	19,90%	17,50%	17,01%

Entwicklungsgesellschaft Urbane Flächen und Hafen Essen mbH

Kastanienallee 25 / 45127 Essen

Telefon

0201/846160

Fax

-

E-Mail

info@euh-essen.de

Internet

www.euh-essen.de

Gründungsjahr

2009

Handelsregister

HRB 22019

Gegenstand des Unternehmens

Gegenstand des Unternehmens ist die strategische Entwicklung und Vermarktung von Gewerbe- und gemischt genutzten Flächen innerhalb der Stadt Essen. Es hat das Ziel der Stärkung und Herausbildung zukunftsorientierter Wirtschafts- und Städtebaustrukturen und der Schaffung von neuen zukunftsfähigen Arbeitsplätzen für das verarbeitende Gewerbe, den Essener Mittelstand und das Handwerk. Zur Förderung der vorgenannten Ziele schließt der Unternehmensgegenstand die Verwaltung von Grundstücksflächen des Essener Stadthafens sowie den Betrieb des Essener Stadthafens als infrastrukturellem Knotenpunkt ein.

Erfüllung des öffentlichen Zwecks

Die Erfüllung des öffentlichen Zwecks (Entwicklung und Vermarktung von Flächen) ergibt sich aus dem Gegenstand des Unternehmens.

Beteiligungsverhältnis

Stammkapital

2.000.000 €

Gesellschafter

Essener Versorgungs- und Verkehrsgesellschaft mbH

2.000.000 €

100,00%

Organe

Geschäftsführung

Geschäftsführer

Hill, Andreas ab 07.04.2024

Geschäftsführer

Messink, Stefan ab 07.04.2024

ausgeschiedene Mitglieder der

Geschäftsführung

Klieve, Lars Martin bis 07.04.2024

Gewinn- und Verlustrechnung

	2022 *	2023 *	2024	Abw. 2023/24	Erfolgsplanung		
	in T€	in T€	in T€		2025	2026	2027
Umsatzerlöse			4.937,2		4.375,0	4.475,0	4.475,0
sonstige betriebliche Erträge		0,0	1.201,4	>100,00%	70,0	70,0	70,0
Betriebliche Erträge	0,0	0,0	6.138,6	>100,00%	4.445,0	4.545,0	4.545,0
Materialaufwand	0,0	0,0	1.105,3		5.586,0	11.459,0	3.792,0
a) Aufwendungen für Roh-, Hilfs- und Betriebsstoffe und für bezogene Waren			253,1		4.916,0	10.789,0	3.122,0
b) Aufwendungen für bezogene Leistungen			852,2		670,0	670,0	670,0
Personalaufwand	0,0	0,0	828,0		689,0	694,0	694,0
a) Löhne und Gehälter			667,4		689,0	694,0	694,0
b) soziale Abgaben und Aufwendungen für Altersversorgung und für Unterstützung			160,7				
Abschreibungen	0,0	0,0	380,4		438,0	419,0	386,0
a) auf immaterielle Vermögensgegenstände des Anlagevermögens und Sachanlagen			380,4		438,0	419,0	386,0
sonstige betriebliche Aufwendungen	32,1	32,0	847,4	>100,00%	340,0	340,0	341,0
Betriebliche Aufwendungen	32,1	32,0	3.161,2	>100,00%	7.053,0	12.912,0	5.213,0
Betriebliches Ergebnis	-32,1	-32,0	2.977,4	<-100,00%	-2.608,0	-8.368,0	-668,0
Zinsen und ähnliche Aufwendungen	417,7	417,9	430,5	3,02%	430,0	470,0	525,0
Finanzergebnis	-417,7	-417,9	-430,5	3,02%	-430,0	-470,0	-525,0
Ergebnis der gewöhnlichen Geschäftstätigkeit	-449,8	-449,9	2.546,9	<-100,00%	-3.038,0	-8.838,0	-1.193,0
Steuern vom Einkommen und vom Ertrag			473,8				
sonstige Steuern	0,0	0,0	126,0				
Steuern	0,0	0,0	599,8		0,0	0,0	0,0
Ergebnis nach Steuern	-449,8	-449,9	1.947,1	<-100,00%	-3.038,0	-8.838,0	-1.193,0
Jahresüberschuss/Jahresfehlbetrag	-449,8	-449,9	1.947,1	<-100,00%	-3.038,0	-8.838,0	-1.193,0

Bilanz

	2022 *	2023 *	2024	Abw. 2023/24
	in T€	in T€	in T€	
Sachanlagen			83.537,0	
Summe Anlagevermögen	0,0	0,0	83.537,0	
Forderungen und sonstige Vermögensgegenstände	977,7	962,7	2.624,6	>100,00%
Kassenbestand, Bundesbankguthaben, Guthaben bei Kreditinstituten und Schecks	21,7	4,1	7.475,8	>100,00%
Summe Umlaufvermögen	999,4	966,7	10.100,4	>100,00%
nicht durch Eigenkapital gedeckter Fehlbetrag	12.950,9	13.400,8		-100,00%
Summe Aktiva	13.950,3	14.367,5	93.637,4	>100,00%
Gezeichnetes Kapital	1.000,0	1.000,0	2.000,0	100,00%
Kapitalrücklage			60.472,9	
Gewinnvortrag / Verlustvortrag	-13.501,0	-13.950,9	-14.400,8	3,22%
Jahresüberschuss / Jahresfehlbetrag	-449,8	-449,9	1.947,1	<-100,00%
nicht durch Eigenkapital gedeckter Fehlbetrag (EK)	12.950,9	13.400,8		-100,00%
Summe Eigenkapital	0,0	0,0	50.019,3	
Rückstellungen	6,9	7,3	5.333,6	>100,00%
Verbindlichkeiten	13.943,4	14.360,2	14.876,6	3,60%
Rechnungsabgrenzungsposten (passive)			6,5	
Passive latente Steuern			23.401,3	
Summe Passiva	13.950,3	14.367,5	93.637,4	>100,00%

* Die Daten der Jahre 2022 und 2023 beziehen sich auf die essen.net GmbH. Am 14.08.2024 wurde der Hafenbetrieb der SWE mit (Rück-) Wirkung auf den 01.01.2024 auf die essen.net abgespalten. Gleichzeitig erfolgte die Umfirmierung zur EUH.

Kennzahlen

		2024
Eigenkapitalquote	$\text{Eigenkapital} / \text{Gesamtkapital} * 100$	53,42%
Fremdkapitalquote	$\text{Fremdkapital} / \text{Gesamtkapital} * 100$	46,58%
Anlagendeckung	$\text{Eigenkapital} / \text{Anlagevermögen} * 100$	59,88%
Verschuldungsgrad	$\text{Fremdkapital} / \text{Eigenkapital} * 100$	87,20%
Umsatzrentabilität	$\text{Betriebsergebnis} / \text{Umsatz} * 100$	60,31%
Personalintensität	$\text{Personalaufwand} / \text{Betriebsleistung} * 100$	13,49%
Materialintensität	$\text{Materialaufwand} / \text{Betriebsleistung} * 100$	18,01%
Abschreibungsintensität	$\text{Abschreibungen} / \text{Betriebsleistung} * 100$	6,20%
Eigenkapitalrentabilität	$\text{Jahresüberschuss} / \text{Eigenkapital} * 100$	3,89%
Personal	$\text{Vollzeitäquivalente zum Bilanzstichtag}$	6,40

Essener Versorgungs- und Verkehrsgesellschaft mbH (EVV)

III. Hagen 30 / 45127 Essen

Telefon

0201/8095-2601

Fax

-

E-Mail

info@evv-essen.de

Internet

www.evv-essen.de

Gründungsjahr

1979

Handelsregister

HRB 4308

Gegenstand des Unternehmens

Gegenstand des Unternehmens ist die Versorgung mit Energie und Wasser, die Abwasserentsorgung, der öffentliche Nahverkehr, die Abfallentsorgung, der Betrieb des Hafens Essen, die Erbringung von Servicedienstleistungen, die Telekommunikation sowie die Immobilien- und Vermögensbeteiligung.

Erfüllung des öffentlichen Zwecks

Die Gesellschaft bedient sich zur Erfüllung ihrer Aufgaben ihrer Tochtergesellschaften. Aus der Definition des Gesellschaftszweckes in § 2 Abs. 1 des Gesellschaftsvertrages ergibt sich die mittelbare Ausrichtung der Gesellschaft auf das Versorgungs- und Entsorgungsunternehmen SWE und das Verkehrsunternehmen Ruhrbahn. Durch die mittelbare wirtschaftliche Betätigung über die Tochterunternehmen wird die öffentliche Zwecksetzung der Gesellschaft erfüllt und der öffentliche Zweck erreicht.

Beteiligungsverhältnis

Stammkapital

66.200.000 €

Gesellschafter

Stadt Essen

66.200.000 €

100,00%

Aufsichtsrat

Vorsitz

Grabenkamp, Gerhard (Stadtkämmerer)

Stellvertretender Vorsitz

Kurz, Dennis (AN-Vertreter) ab 21.03.2024

Mitglieder

Born, Andreas (AN-Vertreter)

Hoffmann, Dirk (AN-Vertreter) ab 01.06.2024

Hoffmann, Nils (AN-Vertreter)

Jacob, Julia (Bürgermeisterin)

Lockmann, Joelle (AN-Vertreterin)

Meier, Jan-Karsten (Ratsmitglied)

Schwamborn, Michael (Ratsmitglied)

Sievers, Michael (AN-Vertreter) ab 29.04.2024

Soloch, Barbara (Ratsmitglied)

Vogt, Hans Dirk (Ratsmitglied)

im Berichtsjahr ausgeschiedene

AR-Mitglieder

Avsar, Ahmet (AN-Vertreter) bis 31.05.2024

Die Gesellschaft unterliegt den Regelungen nach § 52 Abs. 2 GmbHG i. V. m. § 111 Abs. 5 AktG.

Der Aufsichtsrat hat in seiner Sitzung am 13.06.2022 eine Zielquote von 30% (bis 30.06.2027) beschlossen.

Die aktuelle Frauenquote beträgt:

Angaben zur Frauenquote gemäß § 52 Abs. 2 GmbH i.V.m. § 111 Abs. 5 AktG	Anzahl AR-Mitglieder	12
	- davon geboren*	1
	- davon weiblich	3
	- Frauenquote %	25

* nachrichtlich: OB gemäß § 113 GO NRW bzw. ein/e vom ihm benannte/r Vertreter/in; wird bei der Berechnung der Quote eingerechnet.

Gewinn- und Verlustrechnung

	2022	2023	2024	Abw. 2023/24	Erfolgsplanung		
	in T€	in T€	in T€		2025	2026	2027
					in T€	in T€	in T€
Umsatzerlöse	23.260,5	55.066,0	37.406,2	-32,07%	39.541,6	44.875,9	45.958,2
Erhöhung oder Verminderung des Bestands an fertigen und unfertigen Erzeugnissen		458,4	-196,8	<-100,00%			
sonstige betriebliche Erträge	8,6	684,1	36.426,4	>100,00%	26,0	33,0	40,0
Betriebliche Erträge	23.269,1	56.208,5	73.635,8	31,00%	39.567,6	44.908,9	45.998,2
Materialaufwand	22.956,7	52.542,5	33.570,0	-36,11%	38.726,7	42.752,0	43.923,9
a) Aufwendungen für Roh-, Hilfs- und Betriebsstoffe und für bezogene Waren	21.876,4	50.907,2	31.735,2	-37,66%			
b) Aufwendungen für bezogene Leistungen	1.080,3	1.635,3	1.834,9	12,21%			
Personalaufwand	1.122,1	1.230,1	2.048,2	66,50%	2.116,7	2.215,1	2.253,8
a) Löhne und Gehälter	827,0	1.013,7	1.244,7	22,78%			
b) soziale Abgaben und Aufwendungen für Altersversorgung und für Unterstützung	295,1	216,4	803,6	>100,00%			
Abschreibungen	218,9	243,0	252,1	3,74%	275,5	1.174,5	1.185,2
sonstige betriebliche Aufwendungen	1.682,9	1.469,8	1.763,5	19,98%	1.270,2	1.196,6	1.108,9
Betriebliche Aufwendungen	25.980,6	55.485,4	37.633,9	-32,17%	42.389,1	47.338,2	48.471,8
Betriebliches Ergebnis	-2.711,5	723,1	36.001,9	>100,00%	-2.821,5	-2.429,3	-2.473,6
Erträge aus Beteiligungen	55,3	3.786,2	4.985,8	31,68%	2.903,0	2.780,5	4.654,5
Erträge aus Gewinnabführungen	57.042,0	78.379,8	129.740,5	65,53%	50.806,5	45.023,5	45.290,7
Erträge aus anderen Wertpapieren und Ausleihungen des Finanzanlagevermögens	6.156,6	6.155,5	6.859,7	11,44%	7.557,1	8.230,5	8.911,4
sonstige Zinsen und ähnliche Erträge	2.269,5	9.497,2	3.634,7	-61,73%	2.182,9	3.324,1	3.514,8
Abschreibungen auf Finanzanlagen und auf Wertpapiere des Umlaufvermögens			5.588,9				
Aufwendungen aus Verlustübernahmen	77.981,0	86.954,0	101.951,8	17,25%	105.000,0	105.000,0	105.000,0
Zinsen und ähnliche Aufwendungen	694,5	1.896,5	665,2	-64,92%	653,8	1.373,2	1.664,6
Finanzergebnis	-13.152,1	8.968,3	37.014,8	>100,00%	-42.204,3	-47.014,6	-44.293,2
Steuern vom Einkommen und vom Ertrag	21.563,7	1.173,8	18.584,3	>100,00%	12.291,3	11.999,9	11.616,5
Ergebnis nach Steuern	-37.427,3	8.517,7	54.432,4	>100,00%	-57.317,1	-61.443,8	-58.383,3
sonstige Steuern	23,1	16,2	99,3	>100,00%	23,2	23,9	24,6
Jahresüberschuss/Jahresfehlbetrag	-37.450,5	8.501,5	54.333,1	>100,00%	-57.340,3	-61.467,7	-58.407,9
Sach-/ immat. Investitionen	355,4	527,5	119,1	-77,42%	29.047,5	10.864,5	7.098,5

Bilanz

	2022	2023	2024	Abw. 2023/24
	in T€	in T€	in T€	
Sachanlagen	3.817,2	4.101,7	3.968,8	-3,24%
Finanzanlagen	362.018,5	363.843,8	383.872,5	5,50%
Summe Anlagevermögen	365.835,8	367.945,5	387.841,3	5,41%
Vorräte		458,4	261,6	-42,94%
Forderungen und sonstige Vermögensgegenstände	78.322,1	147.051,7	196.287,7	33,48%
Kassenbestand, Bundesbankguthaben, Guthaben bei Kreditinstituten und Schecks			28.916,0	
Summe Umlaufvermögen	78.322,1	147.510,1	225.465,2	52,85%
Rechnungsabgrenzungsposten (aktive)	4,9			
Summe Aktiva	444.162,7	515.455,6	613.306,5	18,98%
Gezeichnetes Kapital	66.200,0	66.200,0	66.200,0	0,00%
Kapitalrücklage	209.426,2	274.002,2	299.002,2	9,12%
Gewinnrücklagen	49.766,0	42.472,1	50.973,6	20,02%
Jahresüberschuss / Jahresfehlbetrag	-37.450,5	8.501,5	54.333,1	>100,00%
Summe Eigenkapital	287.941,7	391.175,8	470.508,9	20,28%
Sonderposten	306,7	462,7	612,4	32,35%
Rückstellungen	20.640,9	16.561,6	17.097,8	3,24%
Verbindlichkeiten	135.187,3	107.249,5	125.087,4	16,63%
Rechnungsabgrenzungsposten (passive)	86,0	5,9		-100,00%
Summe Passiva	444.162,7	515.455,6	613.306,5	18,98%

Kennzahlen

		2022	2023	2024
Eigenkapitalquote	<i>Eigenkapital / Gesamtkapital * 100</i>	64,83%	75,89%	76,72%
Fremdkapitalquote	<i>Fremdkapital / Gesamtkapital * 100</i>	35,17%	24,11%	23,28%
Anlagendeckung	<i>Eigenkapital / Anlagevermögen * 100</i>	78,71%	106,31%	121,31%
Verschuldungsgrad	<i>Fremdkapital / Eigenkapital * 100</i>	54,25%	31,77%	30,35%
Umsatzrentabilität	<i>Betriebsergebnis / Umsatz * 100</i>	-11,66%	1,31%	96,25%
Personalintensität	<i>Personalaufwand / Betriebsleistung * 100</i>	4,82%	2,19%	2,78%
Materialintensität	<i>Materialaufwand / Betriebsleistung * 100</i>	98,66%	93,48%	45,59%
Abschreibungsintensität	<i>Abschreibungen / Betriebsleistung * 100</i>	0,94%	0,43%	0,34%
Eigenkapitalrentabilität	<i>Jahresüberschuss / Eigenkapital * 100</i>	-13,01%	2,17%	11,55%
Personal	<i>Vollzeitäquivalente im Jahresdurchschnitt</i>	9,64	13,22	13,69
Personalaufwand	<i>in T€</i>	1.122	1.230	2.048
	<i>Abweichung zum Vorjahr</i>	+6,31%	+9,62%	+66,50%
Personalaufwand je Mitarbeiter	<i>in €</i>	116.404,89	93.051,76	149.613,13

Die Gesellschaft hat derzeit keine Auszubildenden.

EVV Verwertungs- und Betriebs GmbH (EVB)

Lierfeldstraße 49 / 45326 Essen

Telefon

0201/83916-600

Fax

-

E-Mail

-

Internet

www.evv-evb.de

Gründungsjahr

1999

Handelsregister

HRB 14612

Gegenstand des Unternehmens

Gegenstand des Unternehmens ist der Erwerb, der Besitz, die Verwaltung und die Unterhaltung von Fahrzeugen für den Bereich des Konzerns Stadt Essen sowie die Organisation und Durchführung von Wochenmärkten für die Stadt Essen. Darüber hinaus kann die Gesellschaft Aufgaben übernehmen, die der Deckung des Eigenbedarfs der städtischen Beteiligungsgesellschaften dienen.

Erfüllung des öffentlichen Zwecks

Die Erfüllung des öffentlichen Zwecks (Fahrzeugmanagement sowie Organisation und Durchführung von Wochenmärkten für die Stadt Essen) ergibt sich aus dem Gegenstand des Unternehmens.

Beteiligungsverhältnis

Stammkapital

1.058.600 €

Gesellschafter

Stadt Essen

1.058.600 €

100,00%

Organe

Geschäftsführung

Geschäftsführer Peters, Holger ab 01.09.2024

ausgeschiedene Mitglieder der

Geschäftsführung Fröhlich, Wolfgang bis 31.08.2024

Gewinn- und Verlustrechnung

	2022	2023	2024	Abw.	Erfolgsplanung		
	in T€	in T€	in T€	2023/24	2025	2026	2027
					in T€	in T€	in T€
Umsatzerlöse	7.377,4	7.077,3	7.356,7	3,95%	6.829,0	6.571,0	6.561,0
sonstige betriebliche Erträge	507,6	698,0	468,1	-32,93%	390,0	390,0	390,0
Betriebliche Erträge	7.885,0	7.775,2	7.824,8	0,64%	7.219,0	6.961,0	6.951,0
Materialaufwand	3.550,4	3.206,3	3.380,7	5,44%	3.213,0	3.117,0	3.144,0
a) Aufwendungen für Roh-, Hilfs- und Betriebsstoffe und für bezogene Waren	727,3	580,4	542,5	-6,54%	567,0	578,0	585,0
b) Aufwendungen für bezogene Leistungen	2.823,2	2.625,9	2.838,3	8,09%	2.646,0	2.539,0	2.559,0
Personalaufwand	1.291,0	1.274,6	1.170,0	-8,21%	993,0	896,0	914,0
a) Löhne und Gehälter	995,5	912,6	832,6	-8,76%	715,0	645,0	658,0
b) soziale Abgaben und Aufwendungen für Altersversorgung und für Unterstützung	295,5	362,0	337,4	-6,81%	278,0	251,0	256,0
Abschreibungen	1.090,3	1.314,3	1.457,1	10,86%	1.593,0	1.596,0	1.542,0
a) auf immaterielle Vermögensgegenstände des Anlagevermögens und Sachanlagen	1.090,3	1.314,3	1.457,1	10,86%	1.593,0	1.596,0	1.542,0
sonstige betriebliche Aufwendungen	733,8	797,4	731,9	-8,20%	715,0	681,0	673,0
Betriebliche Aufwendungen	6.665,5	6.592,6	6.739,8	2,23%	6.514,0	6.290,0	6.273,0
Betriebliches Ergebnis	1.219,4	1.182,6	1.085,0	-8,25%	705,0	671,0	678,0
Zinsen und ähnliche Aufwendungen	39,3	89,2	81,7	-8,38%	125,0	141,0	160,0
Finanzergebnis	-29,3	-20,6	-40,6	96,72%	-102,0	-118,0	-137,0
Steuern vom Einkommen und vom Ertrag	326,6	334,5	278,5	-16,74%	167,0	151,0	148,0
Ergebnis nach Steuern	863,6	827,4	765,9	-7,44%	436,0	402,0	393,0
sonstige Steuern	91,5	92,8	88,7	-4,36%	93,0	93,0	93,0
Jahresüberschuss/Jahresfehlbetrag	772,0	734,7	677,1	-7,83%	343,0	309,0	300,0
Sach-/ immat. Investitionen	2.055,2	1.828,2	1.009,7	-44,77%	1.196,0	1.060,0	1.035,0

Abweichungen zur Original-Wirtschaftsplan können durch Rundungsdifferenzen entstehen.

Bilanz

Abw.
2023/24

	2022 in T€	2023 in T€	2024 in T€	
Immaterielle Vermögensgegenstände	1,5	0,2		-100,00%
Sachanlagen	6.506,1	7.021,3	6.574,2	-6,37%
Summe Anlagevermögen	6.507,6	7.021,5	6.574,2	-6,37%
Forderungen und sonstige Vermögensgegenstände	1.694,9	1.903,8	2.126,3	11,69%
Kassenbestand, Bundesbankguthaben, Guthaben bei Kreditinstituten und Schecks	0,3	0,2	0,3	>100,00%
Summe Umlaufvermögen	1.695,3	1.903,9	2.126,6	11,69%
Rechnungsabgrenzungsposten (aktive)	139,2	176,8	112,8	-36,20%
Aktiver Unterschiedsbetrag aus der Vermögensverrechnung	44,8	91,4	127,9	39,93%
Summe Aktiva	8.386,9	9.193,6	8.941,4	-2,74%
Gezeichnetes Kapital	1.058,6	1.058,6	1.058,6	0,00%
Kapitalrücklage	687,8	687,8	687,8	0,00%
Gewinnrücklagen	234,6	706,6	1.037,3	46,79%
Gewinnvortrag / Verlustvortrag	68,9	68,9	68,9	0,00%
Jahresüberschuss / Jahresfehlbetrag	772,0	734,7	677,1	-7,83%
Summe Eigenkapital	2.821,9	3.256,5	3.529,7	8,39%
Rückstellungen	670,9	864,0	400,3	-53,67%
Verbindlichkeiten	4.821,1	5.024,6	4.958,5	-1,32%
Rechnungsabgrenzungsposten (passive)	73,0	48,5	53,0	9,24%
Summe Passiva	8.386,9	9.193,6	8.941,4	-2,74%

Kennzahlen

		2022	2023	2024
Eigenkapitalquote	<i>Eigenkapital / Gesamtkapital * 100</i>	33,65%	35,42%	39,48%
Fremdkapitalquote	<i>Fremdkapital / Gesamtkapital * 100</i>	66,35%	64,58%	60,52%
Anlagendeckung	<i>Eigenkapital / Anlagevermögen * 100</i>	43,36%	46,38%	53,69%
Verschuldungsgrad	<i>Fremdkapital / Eigenkapital * 100</i>	197,21%	182,31%	153,32%
Umsatzrentabilität	<i>Betriebsergebnis / Umsatz * 100</i>	16,53%	16,71%	14,75%
Personalintensität	<i>Personalaufwand / Betriebsleistung * 100</i>	16,37%	16,39%	14,95%
Materialintensität	<i>Materialaufwand / Betriebsleistung * 100</i>	45,03%	41,24%	43,21%
Abschreibungsintensität	<i>Abschreibungen / Betriebsleistung * 100</i>	13,83%	16,90%	18,62%
Eigenkapitalrentabilität	<i>Jahresüberschuss / Eigenkapital * 100</i>	27,36%	22,56%	19,18%
Personal	<i>Vollzeitäquivalente im Jahresdurchschnitt</i>	17,87	15,64	13,64
Personalaufwand	<i>in T€</i>	1.291	1.275	1.170
	<i>Abweichung zum Vorjahr</i>	-12,09%	-1,27%	-8,21%
Personalaufwand je Mitarbeiter	<i>in €</i>	72.244,09	81.496,44	85.777,35

infralogistik ruhr GmbH

Westuferstraße 15 / 45356 Essen

Telefon

0201/27895-0

Fax

0201/27895-15

E-Mail

info@infralogistik-ruhr.de

Internet

www.infralogistik-ruhr.de

Gründungsjahr

2004

Handelsregister

HRB 18223

Gegenstand des Unternehmens

Gegenstand des Unternehmens ist der Handel mit Rohrnetzmaterialien für die Gas- und Wasserversorgung, die von der Stadtwerke Essen AG oder von in ihrem Auftrag tätigen Firmen erworben und im Versorgungsgebiet der Stadtwerke Essen AG eingebaut werden.

Erfüllung des öffentlichen Zwecks

Die Gesellschaft dient der Erfüllung der öffentlichen Zwecke der Stadtwerke Essen AG.

Beteiligungsverhältnis

Stammkapital 100.000 €

Gesellschafter

Stadtwerke Essen AG	<u>100.000 €</u>	<u>100,00%</u>
---------------------	------------------	----------------

Organe

Geschäftsführung

Geschäftsführer	<u>Eichhöfer, Denis</u>	<u>Weber, Marcus*</u>
-----------------	-------------------------	-----------------------

* Neben der Geschäftsführertätigkeit bei der ILR wird noch eine projektbezogene Tätigkeit bei der SWE ausgeübt.

Gewinn- und Verlustrechnung

Abw.

	2022	2023	2024	2023/24
	in T€	in T€	in T€	
Umsatzerlöse	10.019,0	10.443,7	9.171,7	-12,18%
sonstige betriebliche Erträge	28,6	1,4	55,6	>100,00%
Betriebliche Erträge	10.047,6	10.445,1	9.227,3	-11,66%
Materialaufwand	8.658,0	9.033,5	7.859,0	-13,00%
a) Aufwendungen für Roh-, Hilfs- und Betriebsstoffe und für bezogene Waren	7.818,5	8.191,7	6.992,9	-14,63%
b) Aufwendungen für bezogene Leistungen	839,4	841,8	866,1	2,89%
Personalaufwand	463,3	519,0	545,9	5,18%
a) Löhne und Gehälter	378,5	423,1	439,4	3,85%
b) soziale Abgaben und Aufwendungen für Altersversorgung und für Unterstützung	84,8	95,9	106,6	11,06%
Abschreibungen	231,4	228,1	247,8	8,64%
a) auf immaterielle Vermögensgegenstände des Anlagevermögens und Sachanlagen	231,4	228,1	247,8	8,64%
sonstige betriebliche Aufwendungen	486,2	239,0	271,6	13,66%
Betriebliche Aufwendungen	9.838,8	10.019,6	8.924,4	-10,93%
Betriebliches Ergebnis	208,8	425,5	303,0	-28,81%
sonstige Zinsen und ähnliche Erträge	0,6	18,3	14,4	-21,23%
Zinsen und ähnliche Aufwendungen	71,8	60,2	63,3	5,10%
Finanzergebnis	-71,2	-41,9	-48,8	16,63%
Steuern vom Einkommen und vom Ertrag	99,4	114,7	74,8	-34,81%
sonstige Steuern	23,2	23,2	22,3	-3,68%
Ergebnis nach Steuern	38,2	268,9	179,3	-33,32%
Sonstige Steuern	23,2	23,2	22,3	-3,68%
Jahresüberschuss/Jahresfehlbetrag	15,1	245,8	157,0	-36,11%
Sach-/ immat. Investitionen	0,4	38,5	310,9	>100,00%

Bilanz

Abw.

	2022	2023	2024	2023/24
	in T€	in T€	in T€	
Immaterielle Vermögensgegenstände	3,8			
Sachanlagen	2.604,7	2.418,9	2.482,0	2,61%
Summe Anlagevermögen	2.608,5	2.418,9	2.482,0	2,61%
Vorräte	2.163,3	2.051,8	1.878,2	-8,46%
Forderungen und sonstige Vermögensgegenstände	230,2	254,7	249,4	-2,09%
Kassenbestand, Bundesbankguthaben, Guthaben bei Kreditinstituten und Schecks	59,8	82,4	86,1	4,55%
Summe Umlaufvermögen	2.453,4	2.388,9	2.213,7	-7,33%
Rechnungsabgrenzungsposten (aktive)	27,6	26,2	70,5	>100,00%
Summe Aktiva	5.089,5	4.834,0	4.766,3	-1,40%
Gezeichnetes Kapital	100,0	100,0	100,0	0,00%
Kapitalrücklage	2,3	2,3	2,3	0,00%
Gewinnrücklagen	670,0	685,0	930,8	35,88%
Jahresüberschuss	15,1	245,8	157,0	-36,11%
Summe Eigenkapital	787,3	1.033,1	1.190,1	15,20%
Rückstellungen	339,7	371,0	318,9	-14,04%
Verbindlichkeiten	3.962,5	3.430,0	3.257,3	-5,03%
Summe Passiva	5.089,5	4.834,0	4.766,3	-1,40%

Kennzahlen

		2022	2023	2024
Eigenkapitalquote	<i>Eigenkapital / Gesamtkapital * 100</i>	15,47%	21,37%	24,97%
Fremdkapitalquote	<i>Fremdkapital / Gesamtkapital * 100</i>	84,53%	78,63%	75,03%
Anlagendeckung	<i>Eigenkapital / Anlagevermögen * 100</i>	30,18%	42,71%	47,95%
Verschuldungsgrad	<i>Fremdkapital / Eigenkapital * 100</i>	546,44%	367,93%	300,51%
Umsatzrentabilität	<i>Betriebsergebnis / Umsatz * 100</i>	2,08%	4,07%	3,30%
Personalintensität	<i>Personalaufwand / Betriebsleistung * 100</i>	4,61%	4,97%	5,92%
Materialintensität	<i>Materialaufwand / Betriebsleistung * 100</i>	86,17%	86,49%	85,17%
Abschreibungsintensität	<i>Abschreibungen / Betriebsleistung * 100</i>	2,30%	2,18%	2,69%
Eigenkapitalrentabilität	<i>Jahresüberschuss / Eigenkapital * 100</i>	1,91%	23,79%	13,19%
Personal	<i>Vollzeitäquivalente im Jahresdurchschnitt</i>	8,92	8,73	9,72
Personalaufwand	<i>in T€</i>	463	519	546
	<i>Abweichung zum Vorjahr</i>	-3,28%	+12,03%	+5,18%
Personalaufwand je Mitarbeiter	<i>in €</i>	51.939,00	59.454,54	56.165,96

KGBE – Kommunale Gasspeicher Beteiligungsgesellschaft Epe mbH

Gildehauser Straße 2 / 48599 Gronau

Telefon

0209/708-0

Fax

0209/708-650

E-Mail

info@kge-gasspeichergesellschaft.de

Internet

www.kge-gasspeichergesellschaft.de

Gründungsjahr

2007

Handelsregister

HRB 10967 Coesfeld

Gegenstand des Unternehmens

Gegenstand des Unternehmens ist die Beteiligung als persönlich haftende Gesellschafterin an der Kommanditgesellschaft "KGE – Kommunale Gasspeichergesellschaft Epe mbH & Co. KG", Gronau-Epe, und die Übernahme ihrer Geschäftsführung.

Erfüllung des öffentlichen Zwecks

Die KGBE ist als persönlich haftende Gesellschafterin an der KGE – Kommunale Gasspeichergesellschaft Epe mbH & Co. KG beteiligt. Ihr obliegt die Geschäftsführung. Gegenstand des Unternehmens der KGE ist die Sicherung der örtlichen Energieversorgung. In ihrer Funktion als geschäftsführende Komplementär-GmbH trägt die KGBE zur öffentlichen Zweckerfüllung der KGE bei.

Beteiligungsverhältnis

Stammkapital

25.000 €

Gesellschafter

GELSENWASSER AG	6.250 €	25,00%
Dortmunder Energie- und Wasserversorgung GmbH (DEW21)	6.250 €	25,00%
MET Germany Holding GmbH	6.250 €	25,00%
Stadtwerke Essen AG (SWE)	3.125 €	12,50%
Energie- und Wasserversorgung Mittleres Ruhrgebiet GmbH (ewmr)	3.125 €	12,50%

Organe

Geschäftsführung

Geschäftsführer	Zurnieden genannt Döhmann, Werner
Geschäftsführerin	Unger, Antje

Gewinn- und Verlustrechnung

	2022	2023	2024	Abw.
	in T€	in T€	in T€	2023/24
sonstige betriebliche Erträge	5,9	4,9	5,0	0,81%
Betriebliche Erträge	5,9	4,9	5,0	0,81%
sonstige betriebliche Aufwendungen	4,7	3,7	3,7	1,08%
Betriebliche Aufwendungen	4,7	3,7	3,7	1,08%
Betriebliches Ergebnis	1,3	1,3	1,3	0,00%
Steuern vom Einkommen und vom Ertrag	0,1	0,2	0,2	-22,51%
Jahresüberschuss/Jahresfehlbetrag	1,2	1,1	1,1	4,29%

BilanzAbw.
2023/24

	2022	2023	2024	
	in T€	in T€	in T€	
Forderungen und sonstige Vermögensgegenstände	5,5	4,4	4,4	1,08%
Kassenbestand, Bundesbankguthaben, Guthaben bei Kreditinstituten und Schecks	39,7	41,9	42,6	1,62%
Summe Umlaufvermögen	45,2	46,3	47,0	1,57%
Summe Aktiva	45,2	46,3	47,0	1,57%
Gezeichnetes Kapital	25,0	25,0	25,0	0,00%
Gewinnvortrag / Verlustvortrag	15,3	16,4	17,5	6,39%
Jahresüberschuss / Jahresfehlbetrag	1,2	1,1	1,1	4,29%
Summe Eigenkapital	41,4	42,5	43,6	2,58%
Rückstellungen	2,9	3,1	2,7	-13,08%
Verbindlichkeiten	0,9	0,7	0,8	5,22%
Summe Passiva	45,2	46,3	47,0	1,57%

Kennzahlen

		2022	2023	2024
Eigenkapitalquote	<i>Eigenkapital / Gesamtkapital * 100</i>	91,58%	91,71%	92,63%
Fremdkapitalquote	<i>Fremdkapital / Gesamtkapital * 100</i>	8,42%	8,29%	7,37%
Verschuldungsgrad	<i>Fremdkapital / Eigenkapital * 100</i>	9,19%	9,04%	7,96%
Eigenkapitalrentabilität	<i>Jahresüberschuss / Eigenkapital * 100</i>	2,78%	2,47%	2,51%

KGE – Kommunale Gasspeichergesellschaft Epe mbH & Co. KG

Gildehauser Straße 2 / 48599 Gronau

Telefon

0209/708-0

Fax

0209/708-650

E-Mail

info@kge-gasspeichergesellschaft.de

Internet

www.kge-gasspeichergesellschaft.de

Gründungsjahr

2007

Handelsregister

HRA 6017 Coesfeld

Gegenstand des Unternehmens

Gegenstand des Unternehmens ist die Planung, die Errichtung, der Bau und der Betrieb eines Kavernenspeichers für Erdgas in Epe und von Transportleistungen für Erdgas zur Sicherung der örtlichen Energieversorgung.

Erfüllung des öffentlichen Zwecks

Der öffentliche Zweck ergibt sich aus dem Gegenstand des Unternehmens (Sicherung der örtlichen Energieversorgung). Durch die Aufgabenerledigung der KGE wird dieser eingehalten.

Beteiligungsverhältnis

Stammkapital

6.000.000 €

Kommanditisten

GELSENWASSER AG	1.500.000 €	25,00%
Dortmunder Energie- und Wasserversorgung GmbH (DEW21)	1.500.000 €	25,00%
MET Germany Holding GmbH	1.500.000 €	25,00%
Stadtwerke Essen AG (SWE)	750.000 €	12,50%
Energie- und Wasserversorgung Mittleres Ruhrgebiet GmbH (ewmr)	750.000 €	12,50%

als Komplementärin: KGBE – Kommunale Gasspeicher Beteiligungsgesellschaft Epe mbH

Organe

Geschäftsführung

Geschäftsführer	<u>Zurnieden genannt Döhlmann, Werner</u>
Geschäftsführerin	<u>Unger, Antje</u>

Gewinn- und Verlustrechnung

Abw.

	2022	2023	2024	2023/24
	in T€	in T€	in T€	
Umsatzerlöse	12.404,7	11.664,2	12.688,6	8,78%
sonstige betriebliche Erträge	225,5	645,5	117,7	-81,76%
Betriebliche Erträge	12.630,2	12.309,7	12.806,3	4,03%
Materialaufwand	2.692,6	2.215,9	1.871,4	-15,55%
a) Aufwendungen für Roh-, Hilfs- und Betriebsstoffe und für bezogene Waren	1.640,0	484,0	671,1	38,65%
b) Aufwendungen für bezogene Leistungen	1.052,6	1.731,9	1.200,4	-30,69%
Personalaufwand	0,0	0,0	0,0	
Abschreibungen	4.978,0	4.960,7	4.957,7	-0,06%
a) auf immaterielle Vermögensgegenstände des Anlagevermögens und Sachanlagen	4.978,0	4.960,7	4.957,7	-0,06%
sonstige betriebliche Aufwendungen	1.623,3	1.303,0	1.602,3	22,97%
Betriebliche Aufwendungen	9.293,8	8.479,6	8.431,4	-0,57%
Betriebliches Ergebnis	3.336,4	3.830,1	4.374,9	14,22%
sonstige Zinsen und ähnliche Erträge		64,9	188,1	>100,00%
Zinsen und ähnliche Aufwendungen	152,4	213,2	344,0	61,33%
Finanzergebnis	-152,4	-148,3	-155,8	5,07%
Steuern vom Einkommen und vom Ertrag	593,2	741,9	1.667,1	>100,00%
Ergebnis nach Steuern	2.590,8	2.939,9	2.551,9	-13,20%
Sonstige Steuern	0,8	0,9	0,9	4,59%
Jahresüberschuss/Jahresfehlbetrag	2.590,0	2.939,0	2.551,0	-13,20%
Sach-/ immat. Investitionen	383,4	0,0	0,0	

Bilanz

Abw.

	2022	2023	2024	2023/24
	in T€	in T€	in T€	
Immaterielle Vermögensgegenstände	92.941,4	88.578,0	84.228,5	-4,91%
Sachanlagen	16.065,6	15.341,8	14.618,0	-4,72%
Summe Anlagevermögen	109.007,0	103.919,7	98.846,5	-4,88%
Forderungen und sonstige Vermögensgegenstände	579,0	672,3	557,5	-17,06%
Kassenbestand, Bundesbankguthaben, Guthaben bei Kreditinstituten und Schecks	9.851,4	6.836,1	6.774,9	-0,90%
Summe Umlaufvermögen	10.430,4	7.508,4	7.332,5	-2,34%
Rechnungsabgrenzungsposten (aktive)			0,8	
Aktive latente Steuern	1.752,3	1.700,5	1.965,8	15,60%
Summe Aktiva	121.189,7	113.128,7	108.145,5	-4,40%
Gezeichnetes Kapital	33.500,0	33.500,0	33.500,0	0,00%
Summe Eigenkapital	33.500,0	33.500,0	33.500,0	0,00%
Rückstellungen	2.513,4	1.872,0	3.011,4	60,86%
Verbindlichkeiten	14.109,7	13.756,9	14.700,9	6,86%
Rechnungsabgrenzungsposten (passive)	71.066,7	63.999,8	56.933,2	-11,04%
Summe Passiva	121.189,7	113.128,7	108.145,5	-4,40%

Kennzahlen

		2022	2023	2024
Eigenkapitalquote	<i>Eigenkapital / Gesamtkapital * 100</i>	27,64%	29,61%	30,98%
Fremdkapitalquote	<i>Fremdkapital / Gesamtkapital * 100</i>	72,36%	70,39%	69,02%
Anlagendeckung	<i>Eigenkapital / Anlagevermögen * 100</i>	30,73%	32,24%	33,89%
Verschuldungsgrad	<i>Fremdkapital / Eigenkapital * 100</i>	261,76%	237,70%	222,82%
Umsatzrentabilität	<i>Betriebsergebnis / Umsatz * 100</i>	26,90%	32,84%	34,48%
Materialintensität	<i>Materialaufwand / Betriebsleistung * 100</i>	21,32%	18,00%	14,61%
Abschreibungsintensität	<i>Abschreibungen / Betriebsleistung * 100</i>	39,41%	40,30%	38,71%
Eigenkapitalrentabilität	<i>Jahresüberschuss / Eigenkapital * 100</i>	7,73%	8,77%	7,61%

KSBG Kommunale Verwaltungsgesellschaft GmbH

Rüttenscheider Straße 1-3 / 45128 Essen

Telefon

0201/801-1280

Fax

-

E-Mail

info-ksbg@ksbg-gmbh.de

Internet

www.stadtwerke-konsortium.de

Gründungsjahr

2010

Handelsregister

HRB 22675

Gegenstand des Unternehmens

Gegenstand des Unternehmens ist die Übernahme der Stellung als persönlich haftende Gesellschafterin und die Übernahme der Geschäftsführung der KSBG Kommunale Beteiligungsgesellschaft GmbH & Co.KG.

Erfüllung des öffentlichen Zwecks

Die KSBG hat als Komplementärin die Geschäftsführung der KSBG Kommunale Beteiligungsgesellschaft GmbH & Co. KG (KSBG KG) übernommen, die Energieversorgung zum Unternehmensgegenstand hat. Die Erfüllung des öffentlichen Zwecks (Geschäftsführung KSBG KG mit dem Unternehmensgegenstand Energieversorgung) ergibt sich aus dem Gegenstand des Unternehmens. Durch entsprechende Aufgabenerledigung der KSBG wird dieser tatsächlich eingehalten.

Beteiligungsverhältnis ab 01.02.2024

Stammkapital

100.000 €

Gesellschafter

Dortmunder Stadtwerke AG	36.000 €	36,0%
Stadtwerke Duisburg AG	19.000 €	19,0%
Stadtwerke Bochum Holding GmbH	18.000 €	18,0%
Stadtwerke Essen AG	15.000 €	15,0%
Stadtwerke Dinslaken GmbH	6.000 €	6,0%
Energieversorgung Oberhausen AG	6.000 €	6,0%

Organe

Geschäftsführung

Geschäftsführer	Jacoby, Jörg ab 01.01.2024	Spohn, Dietmar ab 01.01.2024
ausgeschiedene Mitglieder der Geschäftsführung	Schmitz, Ralf bis 02.02.2024	

In Folge der Anteilsveräußerung der STEAG GmbH mit Ablauf des 31.12.2023 ist die aus mitbestimmungsrechtlichen Regelungen abgeleitete Verpflichtung zur Bildung eines Aufsichtsrates bei der Gesellschaft entfallen. Mit entsprechender Änderung des Gesellschaftsvertrages vom 28.02.2024 ist die Auflösung des Aufsichtsrates wirksam geworden.

Gewinn- und Verlustrechnung

	2022	2023	2024	Abw. 2023/24
	in T€	in T€	in T€	
sonstige betriebliche Erträge	960,8	1.033,3	184,2	-82,17%
Betriebliche Erträge	960,8	1.033,3	184,2	-82,17%
Personalaufwand	734,7	809,6	0,0	-100,00%
a) Löhne und Gehälter	603,3	680,2	0,0	-100,00%
b) soziale Abgaben und Aufwendungen für Altersversorgung und für Unterstützung	131,4	129,3	0,0	-100,00%
Abschreibungen	2,6	1,6	0,0	-100,00%
a) auf immaterielle Vermögensgegenstände des Anlagevermögens und Sachanlagen	2,6	1,6	0,0	-100,00%
sonstige betriebliche Aufwendungen	222,1	184,2	178,1	-3,31%
Betriebliche Aufwendungen	959,4	995,4	178,1	-82,11%
Betriebliches Ergebnis	1,4	37,9	6,2	-83,76%
Finanzergebnis	0,0	0,0	0,0	>100,00%
Steuern vom Einkommen und vom Ertrag	-3,9	32,9	1,2	-96,51%
Ergebnis nach Steuern	5,2	4,9	5,0	1,19%
Sonstige Steuern	0,2	-0,1	0,0	<-100,00%
Jahresüberschuss/Jahresfehlbetrag	5,0	5,0	5,0	0,00%

Bilanz

	2022	2023	2024	Abw. 2023/24
	in T€	in T€	in T€	
Sachanlagen	4,8	3,2	0,0	-100,00%
Summe Anlagevermögen	4,8	3,2	0,0	-100,00%
Forderungen und sonstige Vermögensgegenstände	462,7	490,0	0,0	-100,00%
Kassenbestand, Bundesbankguthaben, Guthaben bei Kreditinstituten und Schecks	27,1	35,7	265,0	>100,00%
Summe Umlaufvermögen	489,8	525,7	265,0	-49,58%
Rechnungsabgrenzungsposten (aktive)				
Summe Aktiva	494,6	528,8	265,0	-49,88%
Gezeichnetes Kapital	100,0	100,0	100,0	0,00%
Gewinnvortrag / Verlustvortrag	51,4	56,4	61,4	8,86%
Jahresüberschuss / Jahresfehlbetrag	5,0	5,0	5,0	0,00%
Summe Eigenkapital	156,4	161,4	166,4	3,10%
Rückstellungen	35,4	83,8	1,2	-98,61%
Verbindlichkeiten	302,8	283,7	97,5	-65,64%
Summe Passiva	494,6	528,8	265,0	-49,88%

Kennzahlen

		2022	2023	2024
Eigenkapitalquote	<i>Eigenkapital / Gesamtkapital * 100</i>	31,62%	30,52%	62,78%
Fremdkapitalquote	<i>Fremdkapital / Gesamtkapital * 100</i>	68,38%	69,48%	37,22%
Verschuldungsgrad	<i>Fremdkapital / Eigenkapital * 100</i>	216,23%	227,65%	59,27%
Personalintensität	<i>Personalaufwand / Betriebsleistung * 100</i>	76,47%	78,35%	0,00%
Eigenkapitalrentabilität	<i>Jahresüberschuss / Eigenkapital * 100</i>	3,20%	3,10%	3,00%

KSBG Kommunale Beteiligungsgesellschaft GmbH & Co. KG

Rüttenscheider Straße 1 - 3 / 45128 Essen

Telefon

0201/801-1280

Fax

-

E-Mail

info-ksbg@ksbg-gmbh.de

Internet

www.stadtwerke-konsortium.de

Gründungsjahr

2010

Handelsregister

HRA 9583

Gegenstand des Unternehmens

Unternehmensgegenstand der KSBG KG ist die Beteiligung an der STEAG GmbH als Unternehmen der Energieversorgung, die Erbringung von Dienstleistungen gegenüber ihren Gesellschaftern und der STEAG GmbH, sowie die Sicherung der nachhaltigen Energieversorgung durch Energieversorgungsunternehmen mit kommunaler Beteiligung.

Erfüllung des öffentlichen Zwecks

Die Erfüllung des öffentlichen Zwecks (Energieversorgung) ergibt sich aus dem Gegenstand des Unternehmens.

Beteiligungsverhältnis ab 01.02.2024

Stammkapital

1.000 €

Gesellschafter

Dortmunder Stadtwerke AG	360 €	36,0%
Stadtwerke Duisburg AG	190 €	19,0%
Stadtwerke Bochum Holding GmbH	180 €	18,0%
Stadtwerke Essen AG	150 €	15,0%
Stadtwerke Dinslaken GmbH	60 €	6,0%
Energieversorgung Oberhausen AG	60 €	6,0%
KSBG Kommunale Verwaltungsgesellschaft GmbH (als Komplementärin)	0 €	0,0%

Mit wirtschaftlicher Wirkung zum 31.12.2023 hat die KSBG KG ihre Anteile an der STEAG GmbH verkauft.

Organe

Geschäftsführung

Geschäftsführer	Jacoby, Jörg ab 01.01.2024	Spohn, Dietmar ab 01.01.2024
ausgeschiedene Mitglieder der Geschäftsführung	Schmitz, Ralf bis 02.02.2024	

Gewinn- und Verlustrechnung

Abw.

	2022	2023	2024	2023/24
	in T€	in T€	in T€	
Umsatzerlöse	2.052,9	2.107,5	0,0	-100,00%
sonstige betriebliche Erträge	271.127,7	11.763,3	1.350,9	-88,52%
Betriebliche Erträge	273.180,7	13.870,8	1.350,9	-90,26%
Materialaufwand	1.474,7	1.155,7	0,0	-100,00%
a) Aufwendungen für Roh-, Hilfs- und Betriebsstoffe und für bezogene Waren	1.421,9	1.066,9	0,0	-100,00%
b) Aufwendungen für bezogene Leistungen	52,8	88,8	0,0	-100,00%
Personalaufwand	0,0	0,0	0,0	
Abschreibungen	123,0	122,8	0,0	-100,00%
a) auf immaterielle Vermögensgegenstände des Anlagevermögens und Sachanlagen	123,0	122,8	0,0	-100,00%
sonstige betriebliche Aufwendungen	6.696,1	439.641,6	19.791,5	-95,50%
Betriebliche Aufwendungen	8.293,8	440.920,1	19.791,5	-95,51%
Betriebliches Ergebnis	264.886,8	-427.049,3	-18.440,7	-95,68%
Erträge aus Gewinnabführungen	676.855,0	1.032.422,5	0,0	-100,00%
sonstige Zinsen und ähnliche Erträge	2.386,3	31.341,6	21.289,7	-32,07%
Zinsen und ähnliche Aufwendungen	32.585,5	48.433,9	1.307,2	-97,30%
Finanzergebnis	649.661,7	1.015.330,1	19.982,5	-98,03%
Steuern vom Einkommen und vom Ertrag	84.822,6	157.547,8	4.407,8	-97,20%
Ergebnis nach Steuern	829.726,0	430.733,0	-2.866,0	<-100,00%
Sonstige Steuern	0,8	8.150,3	-626,6	<-100,00%
Jahresüberschuss/Jahresfehlbetrag	829.725,2	422.582,7	-2.239,4	<-100,00%

Bilanz

Abw.

	2022	2023	2024	2023/24
	in T€	in T€	in T€	
Sachanlagen	1.219,3	1.127,8	0,0	-100,00%
Finanzanlagen	1.199.749,7	0,0	0,0	-90,00%
Summe Anlagevermögen	1.200.969,1	1.127,8	0,0	-100,00%
Vorräte	627,7	215,8	0,0	-100,00%
Forderungen und sonstige Vermögensgegenstände	680.711,2	1.707.418,4	255.042,2	-85,06%
Kassenbestand, Bundesbankguthaben, Guthaben bei Kreditinstituten und Schecks	19.921,2	1.239.054,2	128.391,4	-89,64%
Summe Umlaufvermögen	701.260,1	2.946.688,4	383.433,6	-86,99%
Rechnungsabgrenzungsposten (aktive)	138,3		46,4	
Summe Aktiva	1.902.367,4	2.947.816,2	383.480,0	-86,99%
Gezeichnetes Kapital	1,0	1,0	1,0	0,00%
Kapitalrücklage	347.387,0	1.177.112,2	346.182,5	-70,59%
Jahresüberschuss / Jahresfehlbetrag	829.725,2	422.582,7	-2.239,4	<-100,00%
Summe Eigenkapital	1.177.113,2	1.599.695,9	343.944,1	-78,50%
Rückstellungen	69.071,6	39.746,4	36.355,8	-8,53%
Verbindlichkeiten	656.182,6	1.308.373,9	3.180,1	-99,76%
Summe Passiva	1.902.367,4	2.947.816,2	383.480,0	-86,99%

Kennzahlen

		2022	2023	2024
Eigenkapitalquote	<i>Eigenkapital / Gesamtkapital * 100</i>	61,88%	54,27%	89,69%
Fremdkapitalquote	<i>Fremdkapital / Gesamtkapital * 100</i>	38,12%	45,73%	10,31%
Verschuldungsgrad	<i>Fremdkapital / Eigenkapital * 100</i>	61,61%	84,27%	11,49%
Materialintensität	<i>Materialaufwand / Betriebsleistung * 100</i>	0,54%	8,33%	0,00%
Abschreibungsintensität	<i>Abschreibungen / Betriebsleistung * 100</i>	0,05%	0,89%	0,00%
Eigenkapitalrentabilität	<i>Jahresüberschuss / Eigenkapital * 100</i>	70,49%	26,42%	-0,65%

PD – Berater der öffentlichen Hand GmbH

Friedrichstr. 149 / 10117 Berlin

Telefon

030/257679-0

Fax

030/257679-199

E-Mail

info@pd-g.de

Internet

www.pd-g.de

Gründungsjahr

2008

Handelsregister

HRB 182217

Gegenstand des Unternehmens

Der Unternehmensgegenstand der PD ist die Investitions- und Modernisierungsberatung der öffentlichen Hand, ausländischer Staaten und internationaler Organisationen, die die Voraussetzungen eines öffentlichen Auftraggebers i. S. d. § 99 Nr. 1 bis 3 GWB in seiner jeweils gültigen Fassung erfüllen sowie alle damit zusammenhängenden Geschäfte und Dienstleistungen. Durch diese Leistungen sollen die öffentlichen Stellen unterstützt werden, ihre Investitions- und Modernisierungsziele möglichst wirtschaftlich zu erreichen. Die PD ist zudem auch Kompetenzzentrum für langfristige Kooperationsmodelle der öffentlichen Hand mit privaten Unternehmen und zwischen öffentlichen Verwaltungen untereinander sowie für die Weiterentwicklung deren Grundlagen und Anwendungsbereiche.

Erfüllung des öffentlichen Zwecks

Die Erfüllung des öffentlichen Zwecks ergibt sich aus dem Gegenstand des Unternehmens.

Beteiligungsverhältnis

Stammkapital

2.004.000 €

Gesellschafter

Partnerschaft Deutschland (PD) und deren Beteiligungsvereine	596.000 €	29,74%
Bundesrepublik Deutschland	598.400 €	29,86%
insgesamt 14 Bundesländer:	280.000 €	13,97%
Republik Zypern	20.000 €	1,00%
insgesamt 163 Kreise, Städte und Gemeinden:	337.000 €	16,82%
<i>davon Stadt Essen</i>	5.000 €	0,25%
insgesamt 46 Stiftungen, Anstalten und Körperschaften des öffentlichen Rechts	172.600 €	8,61%

Organe

Geschäftsführung

Geschäftsführer	Wechselmann, Claus
ausgeschiedene Mitglieder der Geschäftsführung	Beemelmans, Stéphane bis 31.10.2024

Aufsichtsrat

Vorsitz	Saebisch, Steffen bis 10.12.2024	
Stellvertretender Vorsitz	Bösinger, Dr. Rolf ab 11.12.2024 Vorsitz	
Mitglieder	Bussmann, Jens ab 19.12.2024	Michel, Corinna
	Cordt, Jutta ab 05.04.2024	Munoz, Tatiana
	Damm, Elmar	Pyka, Tina ab 01.07.2024
	Deix, Wolfgang	Rehfeld, Dieter
	Kerst, Dr. Andreas ab 19.12.2024	Werth, Dr. Jochen
	Klesse, Dr. Astrid	Wolthmann, Matthias ab 20.04.2024
	Mangelsdorff, Dr. Lukas	Zimmermann, Uwe
im Berichtsjahr ausgeschiedene AR-Mitglieder	Göppert, Verena bis 19.04.2024	Scholz, Prof. Dr. Jens bis 10.12.2024
	Karger, Pia bis 04.04.2024	Waßmuth, Melissa bis 30.06.2024
	Saebisch, Steffen bis 10.12.2024	

Gewinn- und Verlustrechnung

	2022	2023	2024	Abw. 2023/24
	in T€	in T€	in T€	
Umsatzerlöse	115.563,3	137.077,5	161.178,6	17,58%
Erhöhung oder Verminderung des Bestands an fertigen und unfertigen Erzeugnissen	1.071,4	2.089,4	-3.339,1	<-100,00%
sonstige betriebliche Erträge	137,7	689,2	842,5	22,24%
Betriebliche Erträge	116.772,4	139.856,1	158.682,0	13,46%
Materialaufwand	22.290,6	22.128,2	19.259,6	-12,96%
a) Aufwendungen für Roh-, Hilfs- und Betriebsstoffe und für bezogene Waren				
b) Aufwendungen für bezogene Leistungen	22.290,6	22.128,2	19.259,6	-12,96%
Personalaufwand	59.079,9	81.708,4	95.385,6	16,74%
a) Löhne und Gehälter	50.945,2	70.611,9	81.928,8	16,03%
b) soziale Abgaben und Aufwendungen für Altersversorgung und für Unterstützung	8.134,7	11.096,5	13.456,8	21,27%
Abschreibungen	1.662,4	1.428,0	1.529,2	7,09%
a) auf immaterielle Vermögensgegenstände des Anlagevermögens und Sachanlagen	1.662,4	1.428,0	1.529,2	7,09%
sonstige betriebliche Aufwendungen	20.033,4	19.259,4	21.910,5	13,76%
Betriebliche Aufwendungen	103.066,4	124.524,0	138.084,9	10,89%
Betriebliches Ergebnis	13.706,0	15.332,1	20.597,1	34,34%
sonstige Zinsen und ähnliche Erträge		214,4	537,7	>100,00%
Zinsen und ähnliche Aufwendungen	59,3	0,4	1,2	>100,00%
Finanzergebnis	-59,3	214,0	536,5	>100,00%
Steuern vom Einkommen und vom Ertrag	4.292,7	4.885,8	6.687,4	36,87%
Ergebnis nach Steuern	9.354,0	10.660,3	14.446,3	35,52%
sonstige Steuern	0,7	0,7	0,3	-47,43%
Jahresüberschuss/Jahresfehlbetrag	9.353,4	10.659,6	14.445,9	35,52%

BilanzAbw.
2023/24

	2022	2023	2024	
	in T€	in T€	in T€	
Immaterielle Vermögensgegenstände	679,3	442,7	214,9	-51,45%
Sachanlagen	3.388,6	3.511,6	3.417,5	-2,68%
Summe Anlagevermögen	4.067,9	3.954,3	3.632,4	-8,14%
Vorräte	7.257,2	9.422,0	6.148,0	-34,75%
Forderungen und sonstige Vermögensgegenstände	15.513,9	15.155,2	19.732,3	30,20%
Kassenbestand, Bundesbankguthaben, Guthaben bei Kreditinstituten und Schecks	29.654,8	43.646,4	55.578,4	27,34%
Summe Umlaufvermögen	52.425,9	68.223,5	81.458,6	19,40%
Rechnungsabgrenzungsposten (aktive)	521,7	1.377,8	1.452,6	5,42%
Summe Aktiva	57.015,5	73.555,6	86.543,6	17,66%
Gezeichnetes Kapital	1.041,4	1.301,4	1.496,0	14,95%
Kapitalrücklage	3.608,1	3.608,1	3.608,1	0,00%
Gewinnrücklagen	14.623,1	21.075,9	27.293,0	29,50%
Gewinnvortrag / Verlustvortrag	8.703,5	8.703,5	8.703,5	0,00%
Jahresüberschuss	9.353,4	10.659,6	14.445,9	35,52%
Summe Eigenkapital	37.329,5	45.348,5	55.546,5	22,49%
Rückstellungen	11.954,6	18.511,2	20.752,8	12,11%
Verbindlichkeiten	7.731,4	9.680,5	10.231,5	5,69%
Summe Passiva	57.015,5	73.555,6	86.543,6	17,66%

Kennzahlen

		2022	2023	2024
Eigenkapitalquote	<i>Eigenkapital / Gesamtkapital * 100</i>	65,47%	61,65%	64,18%
Fremdkapitalquote	<i>Fremdkapital / Gesamtkapital * 100</i>	34,53%	38,35%	35,82%
Anlagendeckung	<i>Eigenkapital / Anlagevermögen * 100</i>	917,66%	1.146,83%	1.529,18%
Verschuldungsgrad	<i>Fremdkapital / Eigenkapital * 100</i>	52,74%	62,20%	55,80%
Umsatzrentabilität	<i>Betriebsergebnis / Umsatz * 100</i>	11,86%	11,18%	12,78%
Personalintensität	<i>Personalaufwand / Betriebsleistung * 100</i>	50,59%	58,42%	60,11%
Materialintensität	<i>Materialaufwand / Betriebsleistung * 100</i>	19,09%	15,82%	12,14%
Abschreibungsintensität	<i>Abschreibungen / Betriebsleistung * 100</i>	1,42%	1,02%	0,96%
Eigenkapitalrentabilität	<i>Jahresüberschuss / Eigenkapital * 100</i>	25,06%	23,51%	26,01%
Personal	<i>Vollzeitäquivalente im Jahresdurchschnitt</i>	717,00	970,00	1.145,00
Personalaufwand	<i>in T€</i>	59.080	81.708	95.386
	<i>Abweichung zum Vorjahr</i>	+39,15%	+38,30%	+16,74%
Personalaufwand je Mitarbeiter	<i>in €</i>	82.398,72	84.235,47	83.306,18

ruhrfibre Essen Netz GmbH & Co. KG

Am Thyssenhaus 1-3 / 45128 Essen

Telefon

0201/890 976 39

Fax

-

E-Mail

info@ruhrfibre.de

Internet

www.ruhrfibre.de

Gründungsjahr

2022

Handelsregister

HRA 11494

Gegenstand des Unternehmens

Gegenstand der Gesellschaft ist der flächendeckende Ausbau, Anschluss und die Verpachtung bzw. sonstige ganz oder teilweise Nutzungsüberlassung des Glasfasernetzes innerhalb des Stadtgebietes der Stadt Essen.

Erfüllung des öffentlichen Zwecks

Die Erfüllung des öffentlichen Zwecks ergibt sich aus dem Gegenstand des Unternehmens.

Beteiligungsverhältnis

Kommanditkapital 200.000 €

Gesellschafter

metrofibre GmbH	49.799 €	24,90%
Fibre Participation GmbH	100.001 €	50,00%
Essener Versorgungs- und Verkehrsgesellschaft mbH (EVV)	50.200 €	25,10%

Organe

Geschäftsführung

Die Geschäftsführung wird durch die ruhrfibre Essen Holding GmbH als persönlich haftende Gesellschafterin wahrgenommen.

Die Geschäftsführer der ruhrfibre Essen Holding GmbH sind:

Geschäftsführer	Donath, Florian
Geschäftsführer	Klein, Dr. Christian
Geschäftsführer	Rautenberg, Christopher Philipp
Geschäftsführer	Wehrse, Dirk ab 16.07.2024

Gewinn- und Verlustrechnung

	2023	2024	Abw. 2023/24
	in T€	in T€	
Umsatzerlöse		107,4	
sonstige betriebliche Erträge	2,5	103,9	>100,00%
Betriebliche Erträge	2,5	211,3	>100,00%
Materialaufwand	0,2	132,6	>100,00%
sonstige betriebliche Aufwendungen	1.218,3	842,1	-30,87%
Betriebliche Aufwendungen	1.218,4	974,8	-20,00%
Betriebliches Ergebnis	-1.215,9	-763,5	-37,21%
sonstige Zinsen und ähnliche Erträge	0,0	74,4	>100,00%
Zinsen und ähnliche Aufwendungen	3.071,9	1.863,7	-39,33%
Finanzergebnis	-3.071,9	-1.789,3	-41,75%
Steuern vom Einkommen und vom Ertrag		2,0	
Ergebnis nach Steuern	-4.287,8	-2.554,8	-40,42%
Jahresüberschuss/Jahresfehlbetrag	-4.287,8	-2.554,8	-40,42%

Bilanz

	2023	2024	Abw. 2023/24
	in T€	in T€	
Immaterielle Vermögensgegenstände		292,1	
Sachanlagen	7.275,0	113.491,2	>100,00%
Summe Anlagevermögen	7.275,0	113.783,3	>100,00%
Forderungen und sonstige Vermögensgegenstände	813,3	12.604,9	>100,00%
Kassenbestand, Bundesbankguthaben, Guthaben bei Kreditinstituten und Schecks	4.542,9	4.695,2	3,35%
Summe Umlaufvermögen	5.356,2	17.300,1	>100,00%
Rechnungsabgrenzungsposten (aktive)	0,2		-100,00%
nicht durch Eigenkapital gedeckter Fehlbetrag	2.551,8	1.101,3	-56,84%
Summe Aktiva	15.183,1	132.184,7	>100,00%
Kapitalanteile Kommanditisten	-4.091,8	-6.646,6	62,44%
Kapitalrücklage	1.540,0	13.555,3	>100,00%
nicht durch Eigenkapital gedeckter Fehlbetrag (EK)	2.551,8	1.101,3	-56,84%
Summe Eigenkapital	0,0	8.010,1	
Rückstellungen	22,5	70,0	>100,00%
Verbindlichkeiten	15.160,6	124.102,6	>100,00%
Summe Passiva	15.183,1	132.184,7	>100,00%

Kennzahlen

		2023	2024
Eigenkapitalquote	<i>Eigenkapital / Gesamtkapital * 100</i>	0,00%	6,06%
Fremdkapitalquote	<i>Fremdkapital / Gesamtkapital * 100</i>	100,00%	93,94%
Anlagendeckung	<i>Eigenkapital / Anlagevermögen * 100</i>	0,00%	7,04%
Materialintensität	<i>Materialaufwand / Betriebsleistung * 100</i>	6,00%	62,76%

Die Angaben basieren auf einem Entwurf des Jahresabschlusses 2024.

Zum Berichtsstichtag 31. August 2025 lag noch kein testierter Prüfbericht des Abschlussprüfers vor.

RWE Aktiengesellschaft

RWE Platz 1 / 45141 Essen

Telefon

0201/5179 0

Fax

0201/5179 5299

E-Mail

contact@rwe.com

Internet

www.rwe.com / group.rwe

Gründungsjahr

1898

Handelsregister

HRB 14525

Gegenstand des Unternehmens

Die Gesellschaft leitet eine Gruppe von Unternehmen, die insbesondere auf den folgenden Geschäftsfeldern tätig sind:

- a) Erzeugung und Beschaffung von Energie, einschließlich erneuerbarer Energien,
- b) Gewinnung, Beschaffung und Verarbeitung von Bodenschätzen und anderen Rohstoffen,
- c) Versorgung und Handel mit Energie,
- d) Errichtung, Betrieb und Nutzung von Transportsystemen für Energie,
- e) Versorgung mit Wasser und Behandlung von Abwasser,
- f) Erbringung von Dienstleistungen auf den vorgenannten Gebieten, einschließlich Energieeffizienzdienstleistungen.

Erfüllung des öffentlichen Zwecks

Die Erfüllung des öffentlichen Zwecks ergibt sich aus dem Gegenstand des Unternehmens.

Beteiligungsverhältnis

Grundkapital

1.904.233.516 €

Aktionäre

davon

Stadt Essen	30.081.989 €	1,58%
Essener Versorgungs- und Verkehrsgesellschaft mbH (EVV)	17.498.644 €	0,92%
Ruhrbahn GmbH	448.115 €	0,02%
Stadtwerke Essen AG	282 €	0,00%

Beteiligungen der Gesellschaft

Aufgrund der Vielzahl von Beteiligungen der RWE AG wird auf den Geschäftsbericht der RWE AG zum 31.12.2024 verwiesen; abrufbar unter www.rwe.com

Organe

Vorstand

Vorstandsvorsitzender	Krebber, Dr. Markus
Finanzvorstand	Müller, Dr. Michael
Mitglied des Vorstands	van Doren, Katja

Aufsichtsrat

Vorsitz	Brandt, Dr. Werner	
Stellvertretender Vorsitz	Sikorski, Ralf	
Mitglieder	Appel, Dr. Frank ab 03.05.2024	Paasch, Dagmar
	Bochinsky, Michael	Rocholl, Prof. Jörg ab 03.05.2024
	Bosse Meyer, Sandra	Schumacher, Dirk
	Bünting, Dr. Hans Friedrich	Sierau, Ullrich
	Dürbaum, Matthias	Stars, Hauke
	Gerbaulet, Ute	Valentin, Helle
	Kircher, Mag. Dr. h. c. Monika	Wagner, Dr. Andreas
	Kufen, Thomas (Oberbürgermeister)	Weckes, Marion
	van Limbeck, Reiner	Westphal, Thomas ab 03.05.2024
	Louis, Harald	

im Berichtsjahr ausgeschiedene

AR-Mitglieder	Keitel, Prof. Dr.-Ing. Dr.-Ing. E. h. Hans-Peter bis 03.05.2024	Schipporeit, Dr. Erhard bis 03.05.2024
---------------	---	--

**Gewinn- und Verlustrechnung im
Konzernabschluss nach IFRS**

International Financial Reporting Standards

	2022	2023 ¹		Abw.	Abw.
	in Mio. EUR	in Mio. EUR	2024	2023/2024	2023/2024
			in Mio. EUR		
Umsatzerlöse (inkl. Erdgas-/Stromsteuer)	38.618	28.689	24.439	-4.250	-14,8%
Erdgas-/Stromsteuer	203	168	215	47	28,0%
Umsatzerlöse¹	38.415	28.521	24.224	-4.297	-15,1%
Sonstige betriebliche Erträge	5.825	3.129	5.554	2.425	77,5%
Materialaufwand ¹	31.339	17.159	15.408	-1.751	-10,2%
Personalaufwand	3.120	2.916	2.961	45	1,5%
Abschreibungen	1.823	3.824	3.234	-590	-15,4%
Sonstige betriebliche Aufwendungen	8.336	3.878	2.207	-1.671	-43,1%
Ergebnis aus at-Equity-bilanzierten Beteiligungen	298	565	406	-159	-28,1%
Übriges Beteiligungsergebnis	-32	4	-45	-49	-1225,0%
Ergebnis vor Finanzergebnis und Steuern	-112	4.442	6.329	1.887	42,5%
Finanzerträge	2.313	2.474	2.494	20	0,8%
Finanzaufwendungen	1.486	2.917	2.480	-437	-15,0%
Ergebnis vor Steuern	715	3.999	6.343	2.344	58,6%
Ertragsteuern	2.277	-2.337	-1.054	1.283	-54,9%
Ergebnis	2.992	1.662	5.289	3.627	218,2%
Davon: Ergebnisanteile anderer Gesellschafter	275	147	154	7	4,8%
Davon: Nettoergebnis/Ergebnisanteile der Aktionäre der RWE AG	2.717	1.515	5.135	3.620	238,9%
Unverwässertes und verwässertes Ergebnis je Aktie in EUR	3,93	2,04	6,91	5	238,7%

¹ Angepasste Vorjahreswerte aufgrund von Änderungen in der Rechnungslegung

Bilanz im Konzernabschluss nach IFRS

International Financial Reporting Standards

	2022	2023 ¹	2024	Abw.	Abw.
	in Mio. EUR	in Mio. EUR	in Mio. EUR	2023/2024	2023/2024
Aktiva					
Langfristige Vermögenswerte	42.286	55.881	63.418	7.537	13,5%
Immaterielle Vermögensgegenstände	5.668	9.787	10.250	463	4,7%
Sachanlagen	23.749	28.808	38.458	9.650	33,5%
At Equity bilanzierte Beteiligungen	3.827	4.062	4.577	515	12,7%
Übrige Finanzanlagen	4.434	5.573	5.244	-329	-5,9%
Finanzforderungen	160	439	500	61	13,9%
Derivate und sonstige Vermögenswerte	3.842	6.570	4.181	-2.389	-36,4%
Latente Steuern	606	642	208	-434	-67,6%
Kurzfristige Vermögenswerte	96.262	50.631	35.022	-15.609	-30,8%
Vorräte	4.206	2.270	2.560	290	12,8%
Finanzforderungen	8.526	2.605	1.971	-634	-24,3%
Forderungen aus Lieferungen und Leistungen	9.946	7.607	6.908	-699	-9,2%
Derivate und sonstige Vermögenswerte	52.306	23.068	11.060	-12.008	-52,1%
Ertragsteueransprüche	203	440	582	142	32,3%
Wertpapiere	13.468	7.724	6.851	-873	-11,3%
Flüssige Mittel	6.988	6.917	5.090	-1.827	-26,4%
Zur Veräußerung bestimmte Vermögenswerte	619	0	0	0	-
	138.548	106.512	98.440	-8.072	-7,6%
Passiva					
Eigenkapital	16.996	33.604	33.623	19	0,1%
Anteile der Aktionäre an der RWE AG	15.254	32.033	31.549	-484	-1,5%
Anteile anderer Gesellschafter	1.742	1.571	2.074	503	32,0%
Langfristige Schulden	28.306	39.815	37.242	-2.573	-6,5%
Rückstellungen	16.943	17.431	15.690	-1.741	-10,0%
Finanzverbindlichkeiten	6.798	14.064	14.772	708	5,0%
Ertragsteuerverbindlichkeiten	888	447	571	124	27,7%
Derivate und übrige Verbindlichkeiten	1.729	2.929	3.256	327	11,2%
Latente Steuern	1.948	4.944	2.953	-1.991	-40,3%
Kurzfristige Schulden	97.007	33.093	27.575	-5.518	-16,7%
Rückstellungen	4.268	6.815	6.047	-768	-11,3%
Finanzverbindlichkeiten	10.996	2.964	3.898	934	31,5%
Verbindlichkeiten aus Lieferungen und Leistungen	4.428	5.114	5.479	365	7,1%
Ertragsteuerverbindlichkeiten	44	444	380	-64	-14,4%
Derivate und übrige Verbindlichkeiten	77.271	17.756	11.771	-5.985	-33,7%
	142.309	106.512	98.440	-8.072	-7,6%

1 Angepasste Vorjahreswerte aufgrund von Änderungen in der Rechnungslegung

Stadtwerke Essen AG

Rüttenscheider Straße 27-37 / 45128 Essen

Telefon

0201/800-0

Fax

0201/800-1219

E-Mail

info@stadtwerke-essen.de

Internet

www.stadtwerke-essen.de

Gründungsjahr

1979

Handelsregister

HRB 4170

Gegenstand des Unternehmens

Unternehmensgegenstand der Gesellschaft sind die sichere, preiswürdige und umweltschonende Versorgung ihrer Kunden mit Energie, insbesondere Gas, Strom und Wärme, die Wasserversorgung und Abwasserentsorgung sowie der Betrieb des Hafens. Das Unternehmen kann ferner in unternehmensnahen Bereichen der kommunalen Infrastruktur tätig werden.

Erfüllung des öffentlichen Zwecks

Die Erfüllung des öffentlichen Zwecks (Daseinsvorsorge) ergibt sich aus dem Gegenstand des Unternehmens.

Beteiligungsverhältnis

Grundkapital

56.320.000 €

Aktionäre

Essener Versorgungs- und Verkehrsgesellschaft mbH (EW)

28.723.200 €

51,00%

westenergie AG

16.332.800 €

29,00%

Thüga AG

11.264.000 €

20,00%

Beteiligungen der Gesellschaft

Gesellschaft

nominal

in €

in %

Anteilsbesitz

> 20%

Entwässerung Essen GmbH

25.565

100,00%

infralogistik ruhr GmbH

100.000

100,00%

Iqony Fernwärme GmbH & Co. KG

11.336.500

50,00%

Iqony Fernwärme Essen Verwaltungs GmbH

12.500

50,00%

Wassergewinnung Essen GmbH

650.000

50,00%

Gesellschaft

nominal

in €

in %

< 20%

KGBE – Kommunale Gasspeicher

Beteiligungsgesellschaft Epe mbH

3.125

12,50%

KGE – Kommunale Gasspeicher-

gesellschaft Epe mbH & Co. KG

3.458.500

12,50%

KSBG Kommunale

Verwaltungsgesellschaft GmbH

17.433

15,00%

KSBG Kommunale Beteiligungs-

gesellschaft GmbH & Co. KG

19.316.906

15,00%

Thüga Erneuerbare Energien GmbH

& Co. KG

1.024.121

0,52%

Organe

Geschäftsführung

Vorstandsvorsitzender

Pieper, Dr. Frank ab 01.01.2024

Vorstand

Klieve, Lars-Martin

Aufsichtsrat

Vorsitz	Kufen, Thomas (Oberbürgermeister)
Stellvertretender Vorsitz	1. stellv. Vorsitzender Born, Andreas
	2. stellv. Vorsitz Reiche, Katherina

Mitglieder	Berger, Sascha (Ratsmitglied)	Kaiser, Christian (Ratsmitglied)
	Deutloff, Oliver (AN-Vertreter)	König, Dr. Thomas
	Dutzi, Claus	Laader, Claudia (AN-Vertreterin)
	Günther, Knut (AN-Vertreter)	Schrumpf, Fabian (MdL, Ratsmitglied)
	Hauer, Matthias (MdB)	Steinberg, Jörg (AN-Vertreter)
	Haupt, Thomas	Vogel, Ingo (Ratsmitglied)

Die Gesellschaft unterliegt den Regelungen nach § 111 Abs. 5 AktG. Der Aufsichtsrat hat in seiner Sitzung am 23.06.2022 eine Zielquote von 30% bis 30.06.2027 beschlossen.

Die Frauenquote betrug zum Berichtsstichtag:

Angaben zur Frauenquote gemäß § 111 Abs. 5 AktG	Anzahl AR-Mitglieder	15
	- davon geboren*	1
	- davon weiblich	2
	- Frauenquote %	13

* nachrichtlich: OB gemäß § 113 GO NRW bzw. ein/e vom benannte/r Vertreter/in; wird bei der Berechnung der Quote berücksichtigt.

Gewinn- und Verlustrechnung

	2022	2023	2024	Abw. 2023/24	Erfolgsplanung		
	in T€	in T€	in T€		2025	2026	2027
					in T€	in T€	in T€
Umsatzerlöse	458.042,6	553.935,1	462.671,1	-16,48%	459.986,0	462.992,0	472.007,0
Erhöhung oder Verminderung des Bestands an fertigen und unfertigen Erzeugnissen	-79,4	20,1	-12,4	<-100,00%			
andere aktivierte Eigenleistungen	1.187,0	1.052,6	1.127,7	7,14%	1.049,0	1.049,0	1.049,0
sonstige betriebliche Erträge	3.762,2	61.855,8	4.932,6	-92,03%	6.672,0	1.838,0	1.869,0
Betriebliche Erträge	462.912,4	616.863,6	468.719,0	-24,02%	467.707,0	465.879,0	474.925,0
Materialaufwand	328.290,0	405.384,7	327.229,3	-19,28%	309.700,0	310.152,0	314.806,0
a) Aufwendungen für Roh-, Hilfs- und Betriebsstoffe und für bezogene Waren	200.276,9	271.063,1	190.479,3	-29,73%	167.175,0	168.786,0	172.266,0
b) Aufwendungen für bezogene Leistungen	128.013,2	134.321,6	136.750,0	1,81%	142.525,0	141.366,0	142.540,0
Personalaufwand	68.093,9	72.071,2	76.365,0	5,96%	81.757,0	82.244,0	82.120,0
a) Löhne und Gehälter	52.132,7	55.259,9	58.756,5	6,33%	62.967,0	63.392,0	63.335,0
b) soziale Abgaben und Aufwendungen für Altersversorgung und für Unterstützung	15.961,2	16.811,3	17.608,5	4,74%	18.790,0	18.852,0	18.785,0
Abschreibungen	25.513,2	40.185,2	26.576,1	-33,87%	28.882,0	28.719,0	29.682,0
a) auf immaterielle Vermögensgegenstände des Anlagevermögens und Sachanlagen	25.513,2	26.711,2	26.576,1	-0,51%	28.882,0	28.719,0	29.682,0
b) auf Vermögensgegenstände des Umlaufvermögens, soweit diese die in der Kapitalgesellschaft üblichen Abschreibungen überschreiten	0,0	13.474,0	0,0	-100,00%			
sonstige betriebliche Aufwendungen	16.574,5	19.611,5	21.906,9	11,70%	29.225,0	19.461,0	19.393,0
Betriebliche Aufwendungen	438.471,7	537.252,6	452.077,3	-15,85%	449.564,0	440.576,0	446.001,0
Betriebliches Ergebnis	24.440,8	79.611,0	16.641,7	-79,10%	18.143,0	25.303,0	28.924,0
Erträge aus Beteiligungen	368,8	478,7	158.415,4	>100,00%			
Erträge aus Gewinnabführungen	35.782,6	31.472,6	30.592,3	-2,80%	41.903,0	26.064,0	24.999,0
Erträge aus anderen Wertpapieren und Ausleihungen des Finanzanlagevermögens	58,9	59,6	51,0	-14,54%			
sonstige Zinsen und ähnliche Erträge	90,6	1.966,4	5.079,4	>100,00%	1.636,0	103,0	80,0
Abschreibungen auf Finanzanlagen und auf Wertpapiere des Umlaufvermögens	6,2	1.306,0	0,0	-100,00%			
Zinsen und ähnliche Aufwendungen	2.688,8	3.636,5	2.621,8	-27,90%	3.248,0	4.138,0	4.768,0
Finanzergebnis	33.605,9	29.034,9	191.516,2	>100,00%	40.291,0	22.029,0	20.311,0
Steuern vom Einkommen und vom Ertrag	1.438,5	5.942,6	13.596,3	>100,00%			
Ergebnis nach Steuern	56.608,2	102.703,3	194.561,6	89,44%	58.434,0	47.332,0	49.235,0
Sonstige Steuern	391,0	533,0	343,7	-35,52%	680,0	680,0	680,0
Aufgrund eines Gewinnabführungsvertrages abgeführte Gewinne	48.708,1	71.925,3	123.140,3	71,21%			
Ausgleichszahlungen an außenstehende Gesellschafter/Aktionäre	7.509,1	30.245,0	71.077,6	>100,00%			
Jahresüberschuss/Jahresfehlbetrag	0,0	0,0	0,0	>100,00%	57.754,0	46.652,0	48.555,0
Sach-/ immat. Investitionen	28.286,0	29.332,8	27.385,4	-6,64%	37.718,7	36.049,2	38.160,1

Bilanz

Abw.

2023/24

	2022 in T€	2023 in T€	2024 in T€	
Immaterielle Vermögensgegenstände	2.092,9	2.155,2	1.972,8	-8,46%
Sachanlagen	382.178,2	384.546,2	379.092,9	-1,42%
Finanzanlagen	24.419,0	81.221,1	38.646,7	-52,42%
Summe Anlagevermögen	408.690,1	467.922,6	419.712,4	-10,30%
Vorräte	21.495,6	8.166,7	10.539,7	29,06%
Forderungen und sonstige Vermögensgegenstände	87.496,3	81.347,7	185.163,0	>100,00%
Kassenbestand, Bundesbankguthaben, Guthaben bei Kreditinstituten und Schecks	1.079,6	861,9	1.079,3	25,21%
Summe Umlaufvermögen	110.071,4	90.376,3	196.781,9	>100,00%
Rechnungsabgrenzungsposten (aktive)	155,5	942,3	105,3	-88,82%
Summe Aktiva	518.917,0	559.241,2	616.599,7	10,26%
Gezeichnetes Kapital	56.320,0	56.320,0	56.320,0	0,00%
Kapitalrücklage	67.491,9	69.219,4	69.219,4	0,00%
Gewinnrücklagen	15.372,9	12.004,1	9.082,1	-24,34%
Gewinnvortrag / Verlustvortrag	0,0	3.368,8	0,0	-100,00%
Summe Eigenkapital	139.184,8	140.912,3	134.621,5	-4,46%
Sonderposten	25.797,2	25.411,1	24.529,1	-3,47%
Rückstellungen	39.603,8	42.050,1	63.941,3	52,06%
Verbindlichkeiten	297.501,6	350.508,0	393.432,8	12,25%
Rechnungsabgrenzungsposten (passive)	16.829,5	359,7	75,0	-79,15%
Summe Passiva	518.917,0	559.241,2	616.599,7	10,26%

Kennzahlen

		2022	2023	2024
Eigenkapitalquote	<i>Eigenkapital / Gesamtkapital * 100</i>	26,82%	25,20%	21,83%
Fremdkapitalquote	<i>Fremdkapital / Gesamtkapital * 100</i>	73,18%	74,80%	78,17%
Anlagendeckung	<i>Eigenkapital / Anlagevermögen * 100</i>	34,06%	30,11%	32,07%
Verschuldungsgrad	<i>Fremdkapital / Eigenkapital * 100</i>	272,83%	296,87%	358,02%
Umsatzrentabilität	<i>Betriebsergebnis / Umsatz * 100</i>	5,34%	14,37%	3,60%
Personalintensität	<i>Personalaufwand / Betriebsleistung * 100</i>	14,71%	11,68%	16,29%
Materialintensität	<i>Materialaufwand / Betriebsleistung * 100</i>	70,92%	65,72%	69,81%
Abschreibungsintensität	<i>Abschreibungen / Betriebsleistung * 100</i>	5,51%	6,51%	5,67%
Eigenkapitalrentabilität	<i>Jahresüberschuss / Eigenkapital * 100</i>	40,39%	72,51%	144,27%
Personal	<i>Vollzeitäquivalente im Jahresdurchschnitt</i>	811,00	816,00	804,43
Personalaufwand	<i>in T€</i>	68.094	72.071	76.365
	<i>Abweichung zum Vorjahr</i>	-0,01%	+5,84%	+5,96%
Personalaufwand je Mitarbeiter	<i>in €</i>	83.962,91	88.322,55	94.930,56

In den Personalzahlen sind vollzeitverrechnet auch die Auszubildenden der SWE enthalten: 2022: 28; 2023: 23; 2024: 26,25.

Iqony Fernwärme Essen GmbH & Co. KG

vormals: STEAG Fernwärme Essen GmbH & Co. KG

Rüttenscheider Str. 1-3 / 45128 Essen

Telefon

0201/8014900

Fax

0201/8014888

E-Mail

fernwaerme@iqony.energy

Internet

www.fernwaerme.iqony.energy.de

Gründungsjahr

2017

Handelsregister

HRA 10740

Gegenstand des Unternehmens

Zweck der Gesellschaft ist ausschließlich die Betätigung auf dem Gebiet der Fernwärmeversorgung in Teilen des Stadtgebietes Essen (sog. Erweiterungsgebiet) und die Vornahme aller damit zusammenhängender Geschäfte.

Erfüllung des öffentlichen Zwecks

Die Erfüllung des öffentlichen Zwecks liegt im Gegenstand des Unternehmens (Fernwärmeversorgung).

Beteiligungsverhältnis

Kommanditkapital 22.673.000 €

Gesellschafter

Iqony Fernwärme GmbH	11.336.500 €	50,00%
Stadtwerke Essen AG	11.336.500 €	50,00%

Organe

Geschäftsführung

Geschäftsführer	Pieper, Dr. Frank ab 01.01.2024
Geschäftsführer	Kuhles, Matthias ab 01.01.2024

Gewinn- und Verlustrechnung

	2022	2023	2024	Abw. 2023/24
	in T€	in T€	in T€	
Umsatzerlöse	1.572,1	4.845,1	3.915,0	-19,20%
sonstige betriebliche Erträge			1.325,3	
Betriebliche Erträge	1.572,1	5.038,0	5.240,3	4,02%
Materialaufwand	1.500,4	3.143,6	2.228,2	-29,12%
Abschreibungen	1.572,9	1.843,3	1.832,9	-0,56%
sonstige betriebliche Aufwendungen	450,6	323,9	381,1	17,66%
Betriebliche Aufwendungen	3.524,0	5.310,9	4.442,2	-16,36%
Betriebliches Ergebnis	-1.951,9	-272,9	798,1	<-100,00%
Zinsen und ähnliche Aufwendungen	402,6	389,9	637,3	63,44%
Jahresüberschuss/Jahresfehlbetrag	-2.354,5	-662,8	160,7	<-100,00%
Sach-/ immat. Investitionen	7.983,2	9.416,5	5.846,3	-37,91%

BilanzAbw.
2023/24

	2022	2023	2024	
	in T€	in T€	in T€	
Sachanlagen	33.677,2	38.471,9	34.647,5	-9,94%
Summe Anlagevermögen	33.677,2	38.471,9	34.647,5	-9,94%
Vorräte	51,9	133,9	110,8	-17,22%
Forderungen und sonstige Vermögensgegenstände	1.674,2	152,4	20,9	-86,28%
Kassenbestand, Bundesbankguthaben, Guthaben bei Kreditinstituten und Schecks	902,6	1.569,5	11.407,5	>100,00%
Summe Umlaufvermögen	2.628,7	1.855,8	11.539,2	>100,00%
Summe Aktiva	36.305,9	40.327,7	46.186,7	14,53%
Gezeichnetes Kapital	14.073,4	16.618,9	15.956,1	-3,99%
Jahresüberschuss / Jahresfehlbetrag	-2.354,5	-662,8	160,7	<-100,00%
Summe Eigenkapital	11.718,9	15.956,1	16.116,8	1,01%
Rückstellungen	281,0	17,0	17,8	4,59%
Verbindlichkeiten	24.275,3	24.327,5	30.028,5	23,43%
Rechnungsabgrenzungsposten (passive)	30,6	27,1	23,6	-12,90%
Summe Passiva	36.305,9	40.327,7	46.186,7	14,53%

Kennzahlen

		2022	2023	2024
Eigenkapitalquote	<i>Eigenkapital / Gesamtkapital * 100</i>	32,28%	39,57%	34,89%
Fremdkapitalquote	<i>Fremdkapital / Gesamtkapital * 100</i>	67,72%	60,43%	65,11%
Anlagendeckung	<i>Eigenkapital / Anlagevermögen * 100</i>	34,80%	41,47%	46,52%
Verschuldungsgrad	<i>Fremdkapital / Eigenkapital * 100</i>	209,81%	152,74%	186,57%
Umsatzrentabilität	<i>Betriebsergebnis / Umsatz * 100</i>	-124,16%	-5,63%	20,38%
Materialintensität	<i>Materialaufwand / Betriebsleistung * 100</i>	95,44%	62,40%	42,52%
Abschreibungsintensität	<i>Abschreibungen / Betriebsleistung * 100</i>	100,05%	36,59%	34,98%
Eigenkapitalrentabilität	<i>Jahresüberschuss / Eigenkapital * 100</i>	-20,09%	-4,15%	1,00%

Iqony Fernwärme Essen Verwaltungs GmbH

vormals: STEAG Fernwärme Essen Verwaltungs GmbH

Rüttenscheider Str. 1-3 / 45128 Essen

Telefon

0201/8014900

Fax

0201/8014888

E-Mail

fernwaerme@iqony.energy

Internet

www.fernwaerme.iqony.energy.de

Gründungsjahr

2017

Handelsregister

HRB 28464

Gegenstand des Unternehmens

Gegenstand des Unternehmens ist die Beteiligung als persönlich haftende und geschäftsführende Gesellschafterin der Iqony Fernwärme Essen GmbH & Co. KG, Essen.

Erfüllung des öffentlichen Zwecks

Die Erfüllung des öffentlichen Zwecks liegt im Gegenstand des Unternehmens (Fernwärmeversorgung).

Beteiligungsverhältnis

Stammkapital

25.000 €

Gesellschafter

Iqony Fernwärme Essen

12.500 €

50,00%

Stadtwerke Essen AG

12.500 €

50,00%

Organe

Geschäftsführung

Geschäftsführer

Pieper, Dr. Frank ab 01.01.2024

Geschäftsführer

Kuhles, Matthias ab 01.01.2024

Gewinn- und Verlustrechnung

Abw.

	2022	2023	2024	2023/24
	in T€	in T€	in T€	
sonstige betriebliche Erträge	6,9	7,6	8,6	12,83%
Betriebliche Erträge	6,9	7,6	8,6	12,83%
sonstige betriebliche Aufwendungen	5,7	6,3	7,3	15,36%
Betriebliche Aufwendungen	5,7	6,3	7,3	15,36%
Betriebliches Ergebnis	1,3	1,3	1,3	0,00%
Steuern vom Einkommen und vom Ertrag	0,1	0,2	0,2	-0,01%
Jahresüberschuss/Jahresfehlbetrag	1,2	1,1	1,1	0,00%

Bilanz

	2022	2023	2024	Abw. 2023/24
	in T€	in T€	in T€	
Forderungen und sonstige Vermögensgegenstände	8,4	9,2	19,4	>100,00%
Kassenbestand, Bundesbankguthaben, Guthaben bei Kreditinstituten und Schecks	28,8	28,3	19,5	-30,88%
Summe Umlaufvermögen	37,1	37,4	38,9	3,90%
Summe Aktiva	37,1	37,4	38,9	3,90%
Gezeichnetes Kapital	25,0	25,0	25,0	0,00%
Gewinnvortrag / Verlustvortrag	4,6	5,8	6,8	18,20%
Jahresüberschuss / Jahresfehlbetrag	1,2	1,1	1,1	0,00%
Summe Eigenkapital	30,8	31,8	32,9	3,31%
Rückstellungen	5,5	5,2	5,5	5,89%
Verbindlichkeiten	0,9	0,4	0,5	25,66%
Summe Passiva	37,1	37,4	38,9	3,90%

Kennzahlen

		2022	2023	2024
Eigenkapitalquote	<i>Eigenkapital / Gesamtkapital * 100</i>	82,91%	85,03%	84,55%
Fremdkapitalquote	<i>Fremdkapital / Gesamtkapital * 100</i>	17,09%	14,97%	15,45%
Verschuldungsgrad	<i>Fremdkapital / Eigenkapital * 100</i>	20,61%	17,61%	18,28%
Eigenkapitalrentabilität	<i>Jahresüberschuss / Eigenkapital * 100</i>	3,85%	3,31%	3,20%

Stromnetz Essen GmbH & Co. KG

III. Hagen 30 / 45127 Essen

Telefon
0201/8095-2601
Fax
-

E-Mail
info@evv-essen.de
Internet
www.evv-essen.de

Gründungsjahr
2021
Handelsregister
HRA 11378

Gegenstand des Unternehmens

Gegenstand des Unternehmens ist das Innehaben des Eigentums, die Instandhaltung und der Ausbau sowie die Verpachtung des örtlichen Stromverteilnetzes in der Stadt Essen.

Erfüllung des öffentlichen Zwecks

Die Erfüllung des öffentlichen Zwecks liegt im Gegenstand des Unternehmens (Stromversorgung).

Beteiligungsverhältnis

Stammkapital

1.000.000 €

Gesellschafter

Essener Versorgungs- und Verkehrsgesellschaft mbH (EVV)	500.000 €	50,00%
Westnetz GmbH	500.000 €	50,00%

Organe

Geschäftsführung

Geschäftsführer	Sander, Jochen Wilhelm	Lind, Esther ab 01.01.2025
ausgeschiedene Mitglieder der Geschäftsführung	Narciß, Georg bis 31.12.2024	

Gewinn- und Verlustrechnung

	2022	2023	2024	Abw. 2023/24	Erfolgsplanung		
	in T€	in T€	in T€		2025	2026	2027
					in T€	in T€	in T€
Umsatzerlöse	13.507,5	13.850,8	12.952,7	-6,48%	14.256,0	19.750,0	14.018,0
sonstige betriebliche Erträge	5.718,6	0,0	0,0	>100,00%			
Betriebliche Erträge	19.226,1	13.850,8	12.952,7	-6,48%	14.256,0	19.750,0	14.018,0
Materialaufwand	99,7	134,2	127,6	-4,90%	139,0	142,0	145,0
b) Aufwendungen für bezogene Leistungen	99,7	134,2	127,6	-4,90%	139,0	142,0	145,0
Personalaufwand	0,0	0,0	0,0		0,0	0,0	0,0
Abschreibungen	4.320,5	4.431,5	4.814,0	8,63%	5.548,0	6.224,0	7.113,0
a) auf immaterielle Vermögensgegenstände des Anlagevermögens und Sachanlagen	4.320,5	4.431,5	4.814,0	8,63%	5.548,0	6.224,0	7.113,0
sonstige betriebliche Aufwendungen	479,0	458,4	608,1	32,66%	452,0	453,0	454,0
Betriebliche Aufwendungen	4.899,2	5.024,0	5.549,6	10,46%	6.139,0	6.819,0	7.712,0
Betriebliches Ergebnis	14.326,9	8.826,7	7.403,1	-16,13%	8.117,0	12.931,0	6.306,0
sonstige Zinsen und ähnliche Erträge					1.609,0	1.880,0	2.720,0
Zinsen und ähnliche Aufwendungen	18,5	336,9	739,8	>100,00%			
Finanzergebnis	-18,5	-336,9	-739,8	>100,00%	1.609,0	1.880,0	2.720,0
Ergebnis der gewöhnlichen Geschäftstätigkeit	14.308,4	8.489,8	6.663,3	-21,51%	6.508,0	11.051,0	3.586,0
Steuern vom Einkommen und vom Ertrag	7.065,8	2.349,7	-130,0	<-100,00%	997,0	1.792,0	579,0
Steuern	7.065,8	2.352,4	-126,2	<-100,00%	997,0	1.792,0	579,0
Ergebnis nach Steuern	7.242,6	6.137,4	6.789,6	10,63%	5.511,0	9.259,0	3.007,0
Jahresüberschuss/Jahresfehlbetrag	7.242,6	6.137,4	6.789,6	10,63%	5.511,0	9.259,0	3.007,0
Sach-/ immat. Investitionen	88.322,1	10.774,4	13.852,7	28,57%	21.900,0	22.844,5	28.308,6

Bilanz**Abw.
2023/24**

	2022	2023	2024	
	in T€	in T€	in T€	
Sachanlagen	83.569,3	89.518,3	97.986,0	9,46%
Finanzanlagen	25,0	25,0	25,0	0,00%
Summe Anlagevermögen	83.594,3	89.543,3	98.011,0	9,46%
Forderungen und sonstige Vermögensgegenstände	6.284,4	5.718,6	330,3	-94,22%
Kassenbestand, Bundesbankguthaben, Guthaben bei Kreditinstituten und Schecks	892,1	1.687,0	1.026,3	-39,16%
Summe Umlaufvermögen	7.176,5	7.405,6	1.356,6	-81,68%
Summe Aktiva	90.770,8	96.949,0	99.367,6	2,49%
Gezeichnetes Kapital	61.286,3	61.286,3	61.286,3	0,00%
Kapitalrücklage	7.242,6	6.137,4	6.789,6	10,63%
Summe Eigenkapital	68.529,0	67.423,7	68.075,9	0,97%
Rückstellungen	7.110,8	9.443,0	36,7	-99,61%
Verbindlichkeiten	6.575,2	12.320,5	24.274,2	97,02%
Rechnungsabgrenzungsposten (passive)	8.555,8	7.761,8	6.980,9	-10,06%
Summe Passiva	90.770,8	96.949,0	99.367,6	2,49%

Kennzahlen

		2022	2023	2024
Eigenkapitalquote	<i>Eigenkapital / Gesamtkapital * 100</i>	75,50%	69,55%	68,51%
Fremdkapitalquote	<i>Fremdkapital / Gesamtkapital * 100</i>	24,50%	30,45%	31,49%
Anlagendeckung	<i>Eigenkapital / Anlagevermögen * 100</i>	-	75,30%	69,46%
Verschuldungsgrad	<i>Fremdkapital / Eigenkapital * 100</i>	32,46%	43,79%	45,97%
Umsatzrentabilität	<i>Betriebsergebnis / Umsatz * 100</i>	-	63,73%	57,15%
Personalintensität	<i>Personalaufwand / Betriebsleistung * 100</i>	-	0,00%	0,00%
Materialintensität	<i>Materialaufwand / Betriebsleistung * 100</i>	-	0,97%	0,99%
Abschreibungsintensität	<i>Abschreibungen / Betriebsleistung * 100</i>	-	31,99%	37,17%
Eigenkapitalrentabilität	<i>Jahresüberschuss / Eigenkapital * 100</i>	10,57%	9,10%	9,97%

Thüga Erneuerbare Energien GmbH & Co. KG

Großer Burstah 42 / 20457 Hamburg

Telefon

040/790239-0

Fax

040/790239-209

E-Mail

info@ee.thuega.de

Internet

ee.thuega.de

Gründungsjahr

2010

Handelsregister

HRA 121206 Hamburg

Gegenstand des Unternehmens

Gegenstand der Gesellschaft sind sämtliche Aktivitäten in Deutschland auf dem Gebiet der Erzeugung, Bereitstellung und Speicherung von Energie aus regenerativen Energieträgern, insbesondere die Planung, die Errichtung und/oder der Betrieb von Anlagen zur Energieerzeugung.

Die Gesellschaft kann Geschäfte ähnlicher Art betreiben, gleichartige oder ähnliche Unternehmen gründen oder erwerben, sich an anderen Unternehmen mit gleichem oder ähnlichem Gegenstand beteiligen, Zweigniederlassungen errichten und alle Geschäfte tätigen, die dem Zweck des Unternehmens auch nur mittelbar förderlich erscheinen.

Erfüllung des öffentlichen Zwecks

Die Gesellschaft dient der Erfüllung der öffentlichen Zwecke der Stadtwerke Essen AG.

Beteiligungsverhältnis

Kommanditkapital 250.883.137 €

Gesellschafter

Stadtwerke Essen AG	<u>1.024.121 €</u>	<u>0,41%</u>
---------------------	--------------------	--------------

Beteiligungen der Gesellschaft

Die Gesellschaft hält zum Stichtag 31.12.2024 unmittelbaren und mittelbaren Anteilsbesitz an 70 verbundenen Unternehmen auf dem Gebiet der Erzeugung, Bereitstellung und Speicherung von Energie aus regenerativen Energieträgern mit Schwerpunkt Onshore-Wind.

Organe

Geschäftsführung

Geschäftsführer	<u>Walther, Thomas</u>
-----------------	------------------------

Aufsichtsrat

Vorsitz	Lommetz, Stephan	
Stellvertretender Vorsitz	Rethmann, Anne ab 08.02.2024	
	Warner, Roland	
Mitglieder	Aichner, Konrad	Hoffmann, Prof. Dr. Thomas
	Angloher, Dr. Johannes	Jungermann, Markus
	Basu, Mithun	Kühni, Patrick
	Beier, Thomas	Lindholz, Dipl.-Ing. Roger
	Bien, Dominic	Murche, Thomas
	Blume, Dr. Arvid ab 09.10.2024	Neuann, Alexander ab 09.10.2024
	Brennemann, Werner	Rogulic, Dr. Branke ab 08.02.2024
	Bünthe, Frank	Schön, Dr. Norbert
	Budich, Claudia ab 08.02.2024	Schwihele, André
	Hentschel, André	Weimann, Dirk
	Höhler, Jörg	
im Berichtsjahr ausgeschiedene AR-Mitglieder	Marquard, Herbert	Schmidt, Gunar
	Maxelon, Dr. Michael	Schulte, Dr. Christof
	Moritzer, Dipl.-Ing. Roland	Stüdemann, Dirk
	Nauerz, Rainer	Thum, Maik

Gewinn- und Verlustrechnung

Abw.

	2022	2023	2024	2023/24
	in T€	in T€	in T€	
Umsatzerlöse	5.981,1	9.093,3	4.282,7	-52,90%
sonstige betriebliche Erträge	30,1	68,1	68,9	1,13%
Betriebliche Erträge	6.011,2	9.161,4	4.351,5	-52,50%
Materialaufwand	2.613,7	4.736,7	1.022,3	-78,42%
Personalaufwand	2.799,4	3.147,4	3.410,5	8,36%
a) Löhne und Gehälter	2.393,9	2.675,4	2.847,5	6,43%
b) soziale Abgaben und Aufwendungen für Altersversorgung und für Unterstützung	405,5	471,9	563,0	19,29%
Abschreibungen	53,3	41,4	29,8	-27,93%
sonstige betriebliche Aufwendungen	1.114,7	1.195,0	1.543,7	29,18%
Betriebliche Aufwendungen	6.581,1	9.120,4	6.006,4	-34,14%
Betriebliches Ergebnis	-569,9	40,9	-1.654,9	<-100,00%
Erträge aus Beteiligungen	1.632,1	5.297,4	4.701,3	-11,25%
Erträge aus anderen Wertpapieren und Ausleihungen des Finanzanlagevermögens	9.632,0	10.925,6	9.829,6	-10,03%
sonstige Zinsen und ähnliche Erträge	0,7	276,5	2.059,1	>100,00%
Zinsen und ähnliche Aufwendungen	14,3	202,1	5,4	-97,33%
Finanzergebnis	11.250,5	16.297,4	16.584,6	1,76%
Jahresüberschuss/Jahresfehlbetrag	10.680,5	16.338,4	14.909,9	-8,74%
Sach-/ immat. Investitionen	2,6	15,0	4,9	-67,53%

BilanzAbw.
2023/24

	2022	2023	2024	
	in T€	in T€	in T€	
Immaterielle Vermögensgegenstände	40,9	12,9	1,0	-92,37%
Sachanlagen	62,0	63,5	50,5	-20,48%
Finanzanlagen	213.824,4	218.838,3	217.802,4	-0,47%
Summe Anlagevermögen	213.927,2	218.914,7	217.853,9	-0,48%
Forderungen und sonstige Vermögensgegenstände	52.745,8	31.587,4	24.388,8	-22,79%
Kassenbestand, Bundesbankguthaben, Guthaben bei Kreditinstituten und Schecks	18.687,3	69.449,0	45.807,2	-34,04%
Summe Umlaufvermögen	71.433,1	101.036,5	70.196,0	-30,52%
Rechnungsabgrenzungsposten (aktive)	38,3	47,0	73,1	55,51%
Summe Aktiva	285.398,6	319.998,1	288.123,0	-9,96%
Gezeichnetes Kapital	220.690,1	250.883,1	250.883,1	0,00%
Variable Kapitalkonten	-3,5	-283,8	-879,8	>100,00%
Gewinnrücklagen	43.016,4	41.558,0	17.025,1	-59,03%
Jahresüberschuss / Jahresfehlbetrag	10.680,5	16.338,4	14.909,9	-8,74%
Summe Eigenkapital	274.383,5	308.495,7	281.938,4	-8,61%
Ausgleichsposten für aktivierte Anteile	30,3	30,3	30,3	0,00%
Rückstellungen	461,1	427,9	338,3	-20,94%
Verbindlichkeiten	10.523,7	11.044,2	5.816,0	-47,34%
Summe Passiva	285.398,6	319.998,1	288.123,0	-9,96%

Kennzahlen

		2022	2023	2024
Eigenkapitalquote	<i>Eigenkapital / Gesamtkapital * 100</i>	96,14%	96,41%	97,85%
Fremdkapitalquote	<i>Fremdkapital / Gesamtkapital * 100</i>	3,86%	3,59%	2,15%
Anlagendeckung	<i>Eigenkapital / Anlagevermögen * 100</i>	128,26%	140,92%	129,42%
Verschuldungsgrad	<i>Fremdkapital / Eigenkapital * 100</i>	4,01%	3,73%	2,19%
Umsatzrentabilität	<i>Betriebsergebnis / Umsatz * 100</i>	-9,53%	0,45%	-38,64%
Personalintensität	<i>Personalaufwand / Betriebsleistung * 100</i>	46,57%	34,35%	78,38%
Materialintensität	<i>Materialaufwand / Betriebsleistung * 100</i>	43,48%	51,70%	23,49%
Abschreibungsintensität	<i>Abschreibungen / Betriebsleistung * 100</i>	0,89%	0,45%	0,69%
Eigenkapitalrentabilität	<i>Jahresüberschuss / Eigenkapital * 100</i>	3,89%	5,30%	5,29%

Wassergewinnung Essen GmbH

Langenberger Straße 306 / 45277 Essen

Telefon

0201/4397-0

Fax

0201/4397-208

E-Mail

info@wg-essen.de

Internet

www.wg-essen.de

Gründungsjahr

2002

Handelsregister

HRB 16823

Gegenstand des Unternehmens

Gegenstand des Unternehmens ist die Gewinnung, Förderung, Aufbereitung und Bereitstellung von Trinkwasser an der Ruhr in Essen und dessen Lieferung vorrangig an die Gesellschafter.

Erfüllung des öffentlichen Zwecks

Die Erfüllung des öffentlichen Zwecks (Versorgung der Essener Bürger mit Trinkwasser) ergibt sich aus dem Gegenstand des Unternehmens. Durch die wirtschaftliche Betätigung der Gesellschaft im Rahmen des vorgegebenen Gesellschaftszwecks wird die öffentliche Zwecksetzung des Unternehmens erfüllt und der öffentliche Zweck erreicht.

Beteiligungsverhältnis

Stammkapital

300.000 €

Gesellschafter

Gelsenwasser AG

150.000 €

50,00%

Stadtwerke Essen AG

150.000 €

50,00%

Organe

Geschäftsführung

Geschäftsführer

Lofi-Möller, Stephan ab 01.01.2024

Geschäftsführer

Wölfel, Björn ab 01.01.2024

Gewinn- und Verlustrechnung

Abw.

	2022 in T€	2023 in T€	2024 in T€	2023/24
Umsatzerlöse	30.197,4	35.674,5	28.808,3	-19,25%
sonstige betriebliche Erträge	2,6	4.020,1	1.386,0	-65,52%
Betriebliche Erträge	30.200,0	39.694,5	30.194,3	-23,93%
Materialaufwand	23.634,3	32.045,6	22.229,8	-30,63%
a) Aufwendungen für Roh-, Hilfs- und Betriebsstoffe und für bezogene Waren	7.013,5	17.619,0	7.099,0	-59,71%
b) Aufwendungen für bezogene Leistungen	16.620,7	14.426,6	15.130,8	4,88%
Personalaufwand	3.641,6	3.985,6	4.558,7	14,38%
a) Löhne und Gehälter	2.888,7	3.171,8	3.617,7	14,06%
b) soziale Abgaben und Aufwendungen für Altersversorgung und für Unterstützung	752,9	813,8	941,0	15,63%
Abschreibungen	878,6	930,8	759,0	-18,46%
a) auf immaterielle Vermögensgegenstände des Anlagevermögens und Sachanlagen	878,6	930,8	759,0	-18,46%
sonstige betriebliche Aufwendungen	1.690,1	2.177,4	2.162,6	-0,68%
Betriebliche Aufwendungen	29.844,6	39.139,3	29.710,0	-24,09%
Betriebliches Ergebnis	355,4	555,2	484,2	-12,78%
sonstige Zinsen und ähnliche Erträge		0,8		-100,00%
Zinsen und ähnliche Aufwendungen	61,5	209,6	207,6	-0,96%
Finanzergebnis	-61,5	-208,8	-207,6	-0,57%
Ergebnis der gewöhnlichen Geschäftstätigkeit	293,9	346,4	276,7	-20,14%
Steuern vom Einkommen und vom Ertrag	168,6	187,7	164,7	-12,25%
Ergebnis nach Steuern	125,3	158,7	111,9	-29,48%
sonstige Steuern	6,2	7,0	7,4	5,77%
Jahresüberschuss/Jahresfehlbetrag	119,1	151,7	104,5	-31,11%
Sach-/ immat. Investitionen	456,1	1.274,3	1.338,0	5,00%

Bilanz

Abw.

	2022 in T€	2023 in T€	2024 in T€	2023/24
Immaterielle Vermögensgegenstände	43,1	37,5	35,0	-6,61%
Sachanlagen	4.910,0	5.250,7	5.828,8	11,01%
Summe Anlagevermögen	4.953,1	5.288,2	5.863,9	10,88%
Vorräte	176,3	96,1	124,8	29,76%
Forderungen und sonstige Vermögensgegenstände	980,9	2.365,9	1.283,6	-45,74%
Kassenbestand, Bundesbankguthaben, Guthaben bei Kreditinstituten und Schecks	20,5	21,5	60,2	>100,00%
Summe Umlaufvermögen	1.177,8	2.483,6	1.468,6	-40,87%
Rechnungsabgrenzungsposten (aktive)	250,0	237,5	225,0	-5,26%
Summe Aktiva	6.380,9	8.009,3	7.557,4	-5,64%
Gezeichnetes Kapital	300,0	300,0	300,0	0,00%
Kapitalrücklage	1.000,0	1.000,0	1.000,0	0,00%
Gewinnrücklagen	676,0	676,0	676,0	0,00%
Jahresüberschuss / Jahresfehlbetrag	119,1	151,7	104,5	-31,11%
Summe Eigenkapital	2.095,1	2.127,7	2.080,5	-2,22%
Rückstellungen	201,5	178,5	197,1	10,46%
Verbindlichkeiten	4.084,1	5.702,9	5.279,6	-7,42%
Rechnungsabgrenzungsposten (passive)	0,2	0,2	0,2	0,00%
Summe Passiva	6.380,9	8.009,3	7.557,4	-5,64%

Kennzahlen

		2022	2023	2024
Eigenkapitalquote	<i>Eigenkapital / Gesamtkapital * 100</i>	32,83%	26,57%	27,53%
Fremdkapitalquote	<i>Fremdkapital / Gesamtkapital * 100</i>	67,17%	73,43%	72,47%
Anlagendeckung	<i>Eigenkapital / Anlagevermögen * 100</i>	42,30%	40,23%	35,48%
Verschuldungsgrad	<i>Fremdkapital / Eigenkapital * 100</i>	204,56%	276,43%	263,25%
Umsatzrentabilität	<i>Betriebsergebnis / Umsatz * 100</i>	1,18%	1,56%	1,68%
Personalintensität	<i>Personalaufwand / Betriebsleistung * 100</i>	12,06%	10,04%	15,10%
Materialintensität	<i>Materialaufwand / Betriebsleistung * 100</i>	78,26%	80,73%	73,62%
Abschreibungsintensität	<i>Abschreibungen / Betriebsleistung * 100</i>	2,91%	2,34%	2,51%
Eigenkapitalrentabilität	<i>Jahresüberschuss / Eigenkapital * 100</i>	5,68%	7,13%	5,02%
Personal	<i>Vollzeitäquivalente im Jahresdurchschnitt</i>	40,92	43,67	47,67
Personalaufwand	<i>in T€</i>	3.642	3.986	4.559
	<i>Abweichung zum Vorjahr</i>	+9,60%	+9,45%	+14,38%
Personalaufwand je Mitarbeiter	<i>in €</i>	88.992,66	91.265,85	95.629,39

Die Gesellschaft beschäftigt keine Auszubildenden.

Geschäftsbereich 3:
Recht, öffentliche Sicherheit
und Ordnung
GB-Vorstand: Christian Kromberg

Dem Geschäftsbereich 3 sind keine Beteiligungsgesellschaften zugeordnet.

Geschäftsbereich 4:
Jugend, Bildung und Kultur
GB-Vorstand: Muchtar Al Ghusain

ecce - european centre for creative economy GmbH

Park der Partnerstädte 2 / 44137 Dortmund

Telefon

0231/2222 75-00

Fax

-

E-Mail

info@e-c-c-e.com

Internet

www.e-c-c-e.de

Gründungsjahr

2011

Handelsregister

HRB 24429 Dortmund

Gegenstand des Unternehmens

Zweck der Gesellschaft ist es, die Erfolge der Kulturhauptstadt RUHR.2010 nachhaltig abzusichern, die Kultur- und Kreativwirtschaft der Metropole RUHR zu fördern und deren europäischen Potenziale weiterzuentwickeln.

Die Gesellschaft verwirklicht diesen Zweck durch die Unterstützung von kreativen Quartiersentwicklungen (z. B. Kreativ. Quartiere Ruhr), Maßnahmen zur Förderung kultureller Bildung sowie Projekte zum Aufbau und zur Etablierung von regionalen und überregionalen Netzwerken, wie bspw. Messen, Veranstaltungen und Wettbewerbe sowie die Stärkung und Bewerbung des Kreativstandortes Ruhr in Europa durch Veranstaltungen, internationale Foren, Fachkontakte und neue Kommunikationsformen.

Erfüllung des öffentlichen Zwecks

Die Erfüllung des öffentlichen Zwecks (Förderung der Kultur- und Kreativwirtschaft der Metropole Ruhr) ergibt sich aus dem Gegenstand des Unternehmens.

Beteiligungsverhältnis

Stammkapital

25.000 €

Gesellschafter

Stadt Dortmund	7.500 €	30,00%
Stadt Bochum	2.500 €	10,00%
Stadt Gelsenkirchen	2.500 €	10,00%
Stadt Essen	2.500 €	10,00%
Stadt Oberhausen	2.500 €	10,00%
Business Metropole Ruhr GmbH	5.000 €	20,00%
Folkwang Universität der Künste	2.500 €	10,00%

Organe

Geschäftsführung

Geschäftsführer Weyers, Christian

Kuratorium

Vorsitz	<u>Stüdemann, Jörg</u>	
Stellvertretender Vorsitz	<u>Reichart, Stefanie</u>	
Mitglieder	<u>Al Ghusain, Muchtar (Geschäftsbereichsvorstand)</u>	<u>Kufen, Thomas (Oberbürgermeister)</u>
	<u>Dieckmann, Dietmar</u>	<u>Lamest, Andrea</u>
	<u>Dustmann, Heinz Herbert</u>	<u>Malsch, Sophie</u>
	<u>Flatten, Prof. Dr. Tessa</u>	<u>Marzen, Heike</u>
	<u>Gräfingholt, Lothar</u>	<u>Obereiner, Jörg</u>
	<u>Hülkamp, Dr. Nicola</u>	<u>Reitemeyer, Dr. Michael</u>
	<u>Jacob, Prof. Dr. Andreas</u>	<u>Scherer, Axel Jacob</u>
	<u>Jessel, Barbara</u>	<u>Tsalastras, Apostolos</u>
		<u>Völker, Andreas</u>

Gewinn- und Verlustrechnung

Abw.

	2022	2023	2024	2023/24
	in T€	in T€	in T€	
sonstige betriebliche Erträge	625,8	495,2	508,8	2,75%
Betriebliche Erträge	625,8	495,2	508,8	2,75%
Materialaufwand	21,2	19,1	21,7	14,03%
Personalaufwand	357,5	376,1	392,1	4,27%
Abschreibungen	4,2	8,4	0,0	-100,00%
sonstige betriebliche Aufwendungen	242,8	88,3	93,3	5,68%
Betriebliche Aufwendungen	625,8	491,8	507,2	3,13%
Betriebliches Ergebnis	0,0	3,4	1,6	-52,49%
sonstige Zinsen und ähnliche Erträge		0,1	0,4	>100,00%
Zinsen und ähnliche Aufwendungen		3,5	2,0	-43,21%
Finanzergebnis	0,0	-3,4	-1,6	-52,49%
Jahresüberschuss/Jahresfehlbetrag	0,0	0,0	0,0	<-100,00%

Bilanz

Abw.

	2022	2023	2024	2023/24
	in T€	in T€	in T€	
Immaterielle Vermögensgegenstände	0,0	0,0	0,0	0,00%
Sachanlagen	8,4	0,0	0,0	-24,00%
Summe Anlagevermögen	8,4	0,0	0,0	-23,08%
Forderungen und sonstige Vermögensgegenstände		1,9		-100,00%
Kassenbestand, Bundesbankguthaben, Guthaben bei Kreditinstituten und Schecks	170,7	78,7	44,2	-43,82%
Summe Umlaufvermögen	170,7	80,6	44,2	-45,17%
Rechnungsabgrenzungsposten (aktive)	0,0	0,0		-100,00%
Summe Aktiva	179,1	80,7	44,2	-45,17%
Gezeichnetes Kapital	25,0	25,0	25,0	0,00%
Summe Eigenkapital	25,0	25,0	25,0	0,00%
Sonderposten	8,4			
Rückstellungen	8,5	8,5	11,0	29,41%
Verbindlichkeiten	137,2	47,2	8,2	-82,55%
Summe Passiva	179,1	80,7	44,2	-45,17%

Kennzahlen

		2022	2023	2024
Eigenkapitalquote	<i>Eigenkapital / Gesamtkapital * 100</i>	13,96%	30,99%	56,52%
Fremdkapitalquote	<i>Fremdkapital / Gesamtkapital * 100</i>	86,04%	69,01%	43,48%
Anlagendeckung	<i>Eigenkapital / Anlagevermögen * 100</i>	298,40%	96.153,85%	125.000,00%
Verschuldungsgrad	<i>Fremdkapital / Eigenkapital * 100</i>	616,43%	222,68%	76,92%
Personalintensität	<i>Personalaufwand / Betriebsleistung * 100</i>	57,12%	75,94%	77,07%
Materialintensität	<i>Materialaufwand / Betriebsleistung * 100</i>	3,39%	3,85%	4,27%
Abschreibungsintensität	<i>Abschreibungen / Betriebsleistung * 100</i>	0,68%	1,69%	0,00%
Personal (Anzahl)	<i>Anzahl im Jahresdurchschnitt</i>	9,00	9,00	8,00
Personalaufwand	<i>in T€</i>	357	376	392
	<i>Abweichung zum Vorjahr</i>	+12,59%	+5,21%	+4,27%
Personalaufwand je Mitarbeiter	<i>in €</i>	39.717,94	41.785,47	49.017,27

ekz.bibliotheksservice GmbH

Bismarckstraße 3 / 72764 Reutlingen

Telefon

07121/144-101

Fax

07121/144-486

E-Mail

info@ekz.de

Internet

www.ekz.de

Gründungsjahr

1947

Handelsregister

HRB 350061 Stuttgart

Gegenstand des Unternehmens

Gegenstand der Gesellschaft ist die Entwicklung bibliotheksspezifischer Produkte (Bücher, Medien, Ausstattungen etc.) und Dienstleistungen für öffentliche und wissenschaftliche Bibliotheken sowie andere Einrichtungen im In- und Ausland und deren Vertrieb. Weiter fallen unter den Gegenstand des Unternehmens die Herausgabe eines unabhängigen, fachlich ausgerichteten Besprechungsdienstes sowie die Unterstützung von in öffentlichen Bibliotheken gebräuchlichen Systematiken und Regelwerken zur Erschließung von Innovationen.

Erfüllung des öffentlichen Zwecks

Die Erfüllung des öffentlichen Zwecks (Beratung bei Bau und Einrichtung von öffentlichen Bibliotheken) ergibt sich aus dem Gegenstand des Unternehmens. Durch die entsprechende Aufgabenerledigung der ekz wird dieser eingehalten.

Beteiligungsverhältnis

Stammkapital

2.181.120 €

Gesellschafter

Privater Gesellschafter:

Dr. Jörg Meyer Beteiligungsverwaltung GmbH	1.479.680 €	67,84%
Bundesländer:		
Land Saarland	61.440 €	2,82%
insgesamt 13 Städte:	317.440 €	14,55%
davon Stadt Essen	30.720 €	1,41%
insgesamt drei sonstige Körperschaften:	322.560 €	14,79%

Beteiligungen der Gesellschaft

Gesellschaft	nominal		Gesellschaft	nominal	
	in €	in %		in €	in %
divibib GmbH	50.000	100,00%	redia Deutschland GmbH	25.000	100,00%
EasyCheck Verwaltungs GmbH	25.000	100,00%	LMSCloud GmbH	299.600	74,90%
EasyCheck GmbH & Co. KG	10.000	100,00%	Team Stonepark GmbH	12.500	50,00%
borro medien gmbh	100.000	100,00%	Redia A/S	60.783	29,67%
ekz benelux holding B.V.	18.151	100,00%			

Organe

Geschäftsführung

Geschäftsführer	Meyer, Dr. Jörg
-----------------	-----------------

Aufsichtsrat

Vorsitz	Lorenzen, Dr. Heinz-Jürgen
Stellvertretender Vorsitz	Kamp, Dr. Norbert
Mitglieder	Brumme, Prof. Dr. Hendrik
	Kebbel, Dr. Gerhard
	Simons, Oke

Gewinn- und Verlustrechnung

	2022	2023	2024	Abw. 2023/24
	in T€	in T€	in T€	
Umsatzerlöse	49.837,1	49.386,0	41.699,8	-15,56%
Erhöhung oder Verminderung des Bestands an fertigen und unfertigen Erzeugnissen	-87,7	-54,2	-3,8	-93,06%
andere aktivierte Eigenleistungen	846,3	905,5	719,8	-20,52%
sonstige betriebliche Erträge	489,5	5.530,1	761,7	-86,23%
Betriebliche Erträge	51.085,3	55.767,5	43.177,6	-22,58%
Materialaufwand	28.357,9	28.103,1	25.898,3	-7,85%
Personalaufwand	13.757,3	13.644,2	13.163,9	-3,52%
Abschreibungen	1.307,5	1.378,0	1.984,7	44,02%
sonstige betriebliche Aufwendungen	5.375,9	6.223,6	5.448,7	-12,45%
Betriebliche Aufwendungen	48.798,6	49.349,0	46.495,5	-5,78%
Betriebliches Ergebnis	2.286,7	6.418,5	-3.318,0	<-100,00%
Erträge aus Beteiligungen	4.329,8	1.454,0	1.544,5	6,23%
Erträge aus anderen Wertpapieren und Ausleihungen des Finanzanlagevermögens	11,3	65,5	151,2	>100,00%
sonstige Zinsen und ähnliche Erträge	44,1	110,2	26,5	-75,94%
Zinsen und ähnliche Aufwendungen	197,8	105,0	90,8	-13,57%
Finanzergebnis	4.187,4	1.524,7	1.077,5	-29,33%
Steuern vom Einkommen und vom Ertrag	884,9	2.224,8	-312,3	<-100,00%
Ergebnis nach Steuern	5.589,3	5.718,3	-1.928,2	<-100,00%
sonstige Steuern	63,3	63,3	43,3	-31,61%
Jahresüberschuss/Jahresfehlbetrag	5.525,9	5.655,0	-1.971,5	<-100,00%
Sach-/ immat. Investitionen	2.240,2	2.632,6	2.416,4	-8,22%

Bilanz

	2022	2023	2024	Abw. 2023/24
	in T€	in T€	in T€	
Immaterielle Vermögensgegenstände	5.591,8	6.892,5	7.477,8	8,49%
Sachanlagen	4.298,2	2.873,0	2.683,2	-6,60%
Finanzanlagen	12.528,9	11.455,6	10.772,8	-5,96%
Summe Anlagevermögen	22.419,0	21.221,1	20.933,9	-1,35%
Vorräte	2.551,9	2.551,1	2.399,8	-5,93%
Forderungen und sonstige Vermögensgegenstände	5.338,8	5.215,5	5.129,3	-1,65%
Kassenbestand, Bundesbankguthaben, Guthaben bei Kreditinstituten und Schecks	7.662,3	10.530,7	5.632,9	-46,51%
Summe Umlaufvermögen	15.553,0	18.297,4	13.162,0	-28,07%
Rechnungsabgrenzungsposten (aktive)	186,4	163,6	113,9	-30,41%
Summe Aktiva	38.158,4	39.682,0	34.209,8	-13,79%
Gezeichnetes Kapital	2.181,1	2.181,1	2.181,1	0,00%
Kapitalrücklage	164,8	164,8	164,8	0,00%
Gewinnrücklagen	14.977,1	15.503,0	21.158,0	36,48%
Bilanzverlust/ Bilanzgewinn	5.525,9	5.655,0	-1.971,5	<-100,00%
Summe Eigenkapital	22.849,0	23.504,0	21.532,4	-8,39%
Rückstellungen	10.947,5	10.273,1	8.274,3	-19,46%
Verbindlichkeiten	4.347,6	5.748,8	4.401,7	-23,43%
Rechnungsabgrenzungsposten (passive)	14,3	156,2	1,4	-99,13%
Summe Passiva	38.158,4	39.682,0	34.209,8	-13,79%

Kennzahlen

		2022	2023	2024
Eigenkapitalquote	<i>Eigenkapital / Gesamtkapital * 100</i>	59,88%	59,23%	62,94%
Fremdkapitalquote	<i>Fremdkapital / Gesamtkapital * 100</i>	40,12%	40,77%	37,06%
Anlagendeckung	<i>Eigenkapital / Anlagevermögen * 100</i>	101,92%	110,76%	102,86%
Verschuldungsgrad	<i>Fremdkapital / Eigenkapital * 100</i>	67,00%	68,83%	58,88%
Umsatzrentabilität	<i>Betriebsergebnis / Umsatz * 100</i>	4,59%	13,00%	-7,96%
Personalintensität	<i>Personalaufwand / Betriebsleistung * 100</i>	26,93%	24,47%	30,49%
Materialintensität	<i>Materialaufwand / Betriebsleistung * 100</i>	55,51%	50,39%	59,98%
Abschreibungsintensität	<i>Abschreibungen / Betriebsleistung * 100</i>	2,56%	2,47%	4,60%
Eigenkapitalrentabilität	<i>Jahresüberschuss / Eigenkapital * 100</i>	24,18%	24,06%	-9,16%
Personal	<i>Vollzeitäquivalente im Jahresdurchschnitt</i>	227,00	215,00	199,00
Personalaufwand	<i>in T€</i>	13.757	13.644	13.164
	<i>Abweichung zum Vorjahr</i>	+3,47%	-0,82%	-3,52%
Personalaufwand je Mitarbeiter	<i>in €</i>	60.604,95	63.461,34	66.150,07

Jugendberufshilfe Essen gGmbH

Schürmannstraße 7 / 45136 Essen

Telefon

0201/89046-414

Fax

-

E-Mail

gf-sekretariat@jh-essen.de

Internet

www.jh-essen.de/jugendberufshilfe-essen

Gründungsjahr

2015

Handelsregister

HRB 26601

Gegenstand des Unternehmens

Gegenstand des Unternehmens ist die Förderung der Bildung und Erziehung junger Menschen im Rahmen der Jugendhilfe gemäß Sozialgesetzbuch VIII (SGB VIII) – Kinder- und Jugendhilfegesetz (KJHG) – sowie die Unterstützung von bedürftigen Personen im Sinne des § 53 der Abgabenordnung (AO).

Im Besonderen ist die Gesellschaft Träger von Einrichtungen, Diensten und Angeboten in Arbeitsfeldern der Jugendsozialarbeit gemäß § 13 SGB VIII für benachteiligte und individuell beeinträchtigte junge Menschen sowie in weiteren Lebensbereichen der Jugendhilfe, die den Zweck der Gesellschaft unterstützen.

Die Gesellschaft ist anerkannter Träger der freien Jugendhilfe nach § 75 SGB VIII.

Erfüllung des öffentlichen Zwecks

Der öffentliche Zweck der Gesellschaft wird insbesondere verwirklicht durch:

- den Betrieb von Einrichtungen und Diensten der Jugendhilfe, in erster Linie zur Berufsorientierung und Berufsvorbereitung im Übergang von Schule und Beruf sowie zur Ausbildung und qualifizierenden Beschäftigung;
- Mitwirkung in gesellschaftlichen und institutionellen Bereichen, die mit der Entwicklung qualifizierender und flankierender Programme in der Jugendhilfe, insbesondere der Jugendsozialarbeit, befasst sind.

Beteiligungsverhältnis

Stammkapital 25.000 €

Gesellschafter

Jugendhilfe Essen gGmbH	<u>25.000 €</u>	<u>100,00%</u>
-------------------------	-----------------	----------------

Organe

Geschäftsführung

Geschäftsführer	<u>Wittke, Thomas</u>
-----------------	-----------------------

Gewinn- und Verlustrechnung

				Abw.	Erfolgsplanung		
	2022	2023	2024	2023/24	2025	2026	2027
	in T€	in T€	in T€		in T€	in T€	in T€
Umsatzerlöse	15.526,4	14.687,5	14.566,9	-0,82%	11.308,4	11.534,5	11.765,2
sonstige betriebliche Erträge	2.142,5	2.026,1	2.065,6	1,95%	2.013,7	1.850,0	1.850,0
- davon Zuschuss Stadt Essen	1.893,0	1.843,5	1.781,4	-3,37%	1.765,0	1.750,0	1.735,0
Betriebliche Erträge	17.668,8	16.713,6	16.632,5	-0,49%	13.322,1	13.384,5	13.615,2
Materialaufwand	1.912,0	2.124,8	1.603,9	-24,52%	1.074,9	1.092,4	1.104,0
a) Aufwendungen für Roh-, Hilfs- und Betriebsstoffe und für bezogene Waren	197,9	203,4	141,0	-30,66%	200,0	200,0	200,0
b) Aufwendungen für bezogene Leistungen	1.714,1	1.921,5	1.462,8	-23,87%	874,9	892,4	904,0
Personalaufwand	10.686,3	10.386,8	10.629,0	2,33%	8.874,0	9.051,5	9.232,6
a) Löhne und Gehälter	8.230,0	8.066,4	8.192,2	1,56%	6.885,0	7.022,7	7.163,2
b) soziale Abgaben und Aufwendungen für Altersversorgung und für Unterstützung	2.456,2	2.320,4	2.436,8	5,02%	1.989,0	2.028,8	2.069,4
Abschreibungen	130,3	127,7	86,6	-32,24%	100,0	100,0	100,0
a) auf immaterielle Vermögensgegenstände des Anlagevermögens und Sachanlagen	130,3	127,7	86,6	-32,24%	100,0	100,0	100,0
sonstige betriebliche Aufwendungen	4.938,3	4.071,8	4.310,6	5,86%	3.270,9	3.138,3	3.176,4
Betriebliche Aufwendungen	17.666,9	16.711,2	16.630,1	-0,49%	13.319,8	13.382,3	13.613,0
Betriebliches Ergebnis	2,0	2,4	2,4	-2,26%	2,3	2,3	2,3
sonstige Zinsen und ähnliche Erträge	0,0	0,0	0,0	>100,00%	0,0	0,0	0,0
Zinsen und ähnliche Aufwendungen	0,1	0,3		-100,00%	0,3	0,3	0,3
Finanzergebnis	-0,1	-0,3	0,0	<-100,00%	-0,3	-0,3	-0,3
Ergebnis nach Steuern	1,9	2,2	2,4	9,85%	2,0	2,0	2,0
sonstige Steuern	1,9	2,2	2,4	9,85%	2,0	2,0	2,0
Jahresüberschuss/Jahresfehlbetrag	0,0	0,0	0,0	<-100,00%	0,0	0,0	0,0
Sach-/ immat. Investitionen	201,8	96,5	51,3	-46,80%	150,0	160,0	160,0

Bilanz

			Abw.
	2022	2023	2023/24
	in T€	in T€	in T€
Immaterielle Vermögensgegenstände	2,3	1,2	0,3
Sachanlagen	398,9	363,5	329,2
Summe Anlagevermögen	401,3	364,7	329,5
Vorräte	41,7	23,8	19,8
Forderungen und sonstige Vermögensgegenstände	436,0	301,7	666,6
Kassenbestand, Bundesbankguthaben, Guthaben bei Kreditinstituten und Schecks	186,2	280,7	574,4
Summe Umlaufvermögen	663,9	606,3	1.260,8
Rechnungsabgrenzungsposten (aktive)	21,5	11,3	3,0
Summe Aktiva	1.086,7	982,3	1.593,3
Gezeichnetes Kapital	25,0	25,0	25,0
Kapitalrücklage	120,2	120,2	120,2
Gewinnvortrag / Verlustvortrag	-78,4	-78,4	-78,4
Summe Eigenkapital	66,8	66,8	66,8
Sonderposten	41,3	33,0	25,7
Rückstellungen	321,5	169,3	126,9
Verbindlichkeiten	571,2	698,6	1.373,8
Rechnungsabgrenzungsposten (passive)	85,8	14,6	
Summe Passiva	1.086,7	982,3	1.593,3

Kennzahlen

		2022	2023	2024
Eigenkapitalquote	<i>Eigenkapital / Gesamtkapital * 100</i>	6,15%	6,80%	4,19%
Fremdkapitalquote	<i>Fremdkapital / Gesamtkapital * 100</i>	93,85%	93,20%	95,81%
Anlagendeckung	<i>Eigenkapital / Anlagevermögen * 100</i>	16,65%	18,32%	20,28%
Verschuldungsgrad	<i>Fremdkapital / Eigenkapital * 100</i>	1.526,09%	1.369,95%	2.284,22%
Umsatzrentabilität	<i>Betriebsergebnis / Umsatz * 100</i>	-12,18%	-12,53%	-12,21%
Personalintensität	<i>Personalaufwand / Betriebsleistung * 100</i>	67,74%	69,85%	71,57%
Materialintensität	<i>Materialaufwand / Betriebsleistung * 100</i>	12,12%	14,29%	10,80%
Abschreibungsintensität	<i>Abschreibungen / Betriebsleistung * 100</i>	0,83%	0,86%	0,58%
Eigenkapitalrentabilität	<i>Jahresüberschuss / Eigenkapital * 100</i>	-2.832,69%	-2.758,57%	-2.665,69%
Personal	<i>Vollzeitäquivalente im Jahresdurchschnitt</i>	232,42	215,87	200,19
Personalaufwand	<i>in T€</i>	10.686	10.387	10.629
Personalaufwand je Mitarbeiter	<i>in €</i>	45.978,21	48.116,05	53.094,79

In den Vollzeitäquivalenten im Jahresdurchschnitt sind Auszubildende in außerbetrieblicher Ausbildung erfasst
(2022: 57,92; 2023: 46,75; 2024: 43,20).

Jugendhilfe Essen gGmbH

Schürmannstraße 7 / 45136 Essen

Telefon

0201/89046-414

Fax

-

E-Mail

gf-sekretariat@jh-essen.de

Internet

www.jh-essen.de

Gründungsjahr

1981

Handelsregister

HRB 5151

Gegenstand des Unternehmens

Gegenstand und öffentlicher Zweck der Gesellschaft ist die Förderung der Bildung und Erziehung junger Menschen im Rahmen der Jugendhilfe gemäß Sozialgesetzbuch VIII (SGB VIII) – Kinder- und Jugendhilfegesetz (KJHG) – sowie die Unterstützung von bedürftigen Personen im Sinne des § 53 der Abgabenordnung (AO).

Die Gesellschaft ist anerkannter Träger der freien Jugendhilfe nach § 75 SGB VIII.

Erfüllung des öffentlichen Zwecks

Der öffentliche Zweck der Gesellschaft wird insbesondere verwirklicht durch:

- den Betrieb von Einrichtungen und Diensten der Jugendhilfe, in erster Linie in Form von kinder- und jugendpädagogischen Angeboten, die der Förderung der individuellen Entwicklung, der sozialen Eingliederung und der außerschulischen Bildung dienen;
- Mitwirkung in gesellschaftlichen und institutionellen Bereichen, die mit der Entwicklung qualifizierender und flankierender Programme in der Jugendhilfe, insbesondere in der Jugendsozialarbeit, befasst sind.

Beteiligungsverhältnis

Stammkapital 26.000 €

Gesellschafter

Stadt Essen	<u>26.000 €</u>	<u>100,00%</u>
-------------	-----------------	----------------

Beteiligungen der Gesellschaft

Gesellschaft

nominal

in €

in %

<u>Jugendberufshilfe Essen gGmbH</u>	<u>25.000</u>	<u>100,00%</u>
--------------------------------------	---------------	----------------

Organe

Geschäftsführung

Geschäftsführer	Wittke, Thomas
-----------------	----------------

Aufsichtsrat

Vorsitz	Hallmann, Regina (Ratsmitglied)	
Stellvertretender Vorsitz	Al Ghusain, Muchtar (Geschäftsbereichsvorstand)	
Mitglieder	Adamy, Wilfried (Ratsmitglied)	Jankovic, Julia (Ratsmitglied)
	Flügel, Jan (Ratsmitglied)	Körber, Theodor (Ratsmitglied)
	Hagen, Klaus (Ratsmitglied)	Lukat, Jürgen (Ratsmitglied)
	Heuser, Michaela (Ratsmitglied)	Haake, Silas (Ratsmitglied)
stimmrechtslose Mitglieder	Hermann, Petra (Ratsmitglied)	Vaisi, Mohamad Shoan (Ratsmitglied)
	Parussel, Harald (Ratsmitglied)	

Angaben zur Frauenquote gemäß § 12 Abs. 6 LGG NRW	Anzahl AR-Mitglieder*	10
	- davon geboren**	3
	- davon weiblich	3
	- Frauenquote %	43

*Ohne Berücksichtigung von stimmrechtlosen Mitgliedern

**Die geborenen Mitglieder werden bei der Berechnung der Quote gemäß § 12 Abs. 5 Nr. 2 LGG nicht eingerechnet.

Gewinn- und Verlustrechnung

	2022	2023	2024	Abw.	Erfolgsplanung		
	in T€	in T€	in T€	2023/24	2025	2026	2027
					in T€	in T€	in T€
Umsatzerlöse	29.953,6	41.594,3	47.182,1	13,43%	47.437,7	49.437,7	51.437,7
sonstige betriebliche Erträge	492,0	645,4	738,0	14,35%	650,0	650,0	650,0
Betriebliche Erträge	30.445,6	42.239,7	47.920,1	13,45%	48.087,7	50.087,7	52.087,7
Materialaufwand	1.417,9	2.815,9	2.732,0	-2,98%	2.861,0	3.143,0	3.459,4
a) Aufwendungen für Roh-, Hilfs- und Betriebsstoffe und für bezogene Waren	14,1	34,7	35,0	0,81%	65,0	65,0	65,0
b) Aufwendungen für bezogene Leistungen	1.403,9	2.781,1	2.697,0	-3,03%	2.796,0	3.078,0	3.394,4
Personalaufwand	26.340,9	35.343,1	41.398,3	17,13%	40.504,4	42.055,2	43.527,1
a) Löhne und Gehälter	20.517,7	27.605,9	32.005,2	15,94%	31.254,7	32.504,9	33.642,5
b) soziale Abgaben und Aufwendungen für Altersversorgung und für Unterstützung	5.823,1	7.737,2	9.393,0	21,40%	9.249,7	9.550,3	9.884,6
Abschreibungen	175,8	197,1	185,5	-5,90%	140,0	140,0	140,0
a) auf immaterielle Vermögensgegenstände des Anlagevermögens und Sachanlagen	175,8	197,1	185,5	-5,90%	140,0	140,0	140,0
sonstige betriebliche Aufwendungen	2.304,5	3.981,2	3.655,2	-8,19%	4.650,6	4.790,1	4.981,7
Betriebliche Aufwendungen	30.239,1	42.337,3	47.970,9	13,31%	48.155,9	50.128,2	52.108,2
Betriebliches Ergebnis	206,5	-97,6	-50,8	-47,93%	-68,2	-40,5	-20,5
Zinsen und ähnliche Aufwendungen	0,3	0,3	0,4	16,98%	1,0	1,0	1,0
Finanzergebnis	-80,9	149,2	108,1	-27,55%	79,0	49,0	29,0
Ergebnis nach Steuern	125,6	51,6	57,3	10,98%	10,8	8,5	8,5
sonstige Steuern	3,8	2,9	5,7	95,91%	8,0	6,0	6,0
Jahresüberschuss/Jahresfehlbetrag	121,8	48,7	51,6	5,90%	2,8	2,5	2,5
Sach-/ immat. Investitionen	340,3	408,1	259,2	-36,50%	140,0	0,0	0,0

Bilanz

	2022	2023	2024	Abw. 2023/24
	in T€	in T€	in T€	
Immaterielle Vermögensgegenstände	2,1	0,4	161,5	>100,00%
Sachanlagen	557,9	752,4	664,9	-11,63%
Finanzanlagen	66,8	66,8	66,8	0,00%
Summe Anlagevermögen	626,8	819,6	893,2	8,99%
Vorräte	47,6	38,9	42,8	10,08%
Forderungen und sonstige Vermögensgegenstände	6.531,2	3.722,3	5.527,7	48,50%
Kassenbestand, Bundesbankguthaben, Guthaben bei Kreditinstituten und Schecks	32,8	46,0	62,6	36,17%
Summe Umlaufvermögen	6.611,7	3.807,2	5.633,2	47,96%
Rechnungsabgrenzungsposten (aktive)	65,0	74,5	41,1	-44,88%
Summe Aktiva	7.303,6	4.701,2	6.567,5	39,70%
Gezeichnetes Kapital	26,0	26,0	26,0	0,00%
Kapitalrücklage	330,0	330,0	330,0	0,00%
Gewinnvortrag / Verlustvortrag	-38,1	83,7		-100,00%
Jahresüberschuss / Jahresfehlbetrag	121,8	48,7	51,6	5,90%
Summe Eigenkapital	439,7	488,4	540,0	10,56%
Sonderposten	28,4	22,1	16,7	-24,46%
Rückstellungen	1.016,4	662,6	440,3	-33,55%
Verbindlichkeiten	791,4	955,0	5.365,8	>100,00%
Rechnungsabgrenzungsposten (passive)	5.027,5	2.573,2	204,7	-92,05%
Summe Passiva	7.303,6	4.701,2	6.567,5	39,70%

Kennzahlen

		2022	2023	2024
Eigenkapitalquote	<i>Eigenkapital / Gesamtkapital * 100</i>	6,02%	10,39%	8,22%
Fremdkapitalquote	<i>Fremdkapital / Gesamtkapital * 100</i>	93,98%	89,61%	91,78%
Anlagendeckung	<i>Eigenkapital / Anlagevermögen * 100</i>	70,15%	59,59%	60,45%
Verschuldungsgrad	<i>Fremdkapital / Eigenkapital * 100</i>	1.560,99%	862,57%	1.116,26%
Umsatzrentabilität	<i>Betriebsergebnis / Umsatz * 100</i>	0,69%	-0,23%	-0,11%
Personalintensität	<i>Personalaufwand / Betriebsleistung * 100</i>	86,52%	83,67%	86,39%
Materialintensität	<i>Materialaufwand / Betriebsleistung * 100</i>	4,66%	6,67%	5,70%
Abschreibungsintensität	<i>Abschreibungen / Betriebsleistung * 100</i>	0,58%	0,47%	0,39%
Personal	<i>Vollzeitäquivalente im Jahresdurchschnitt</i>	455,69	697,98	760,11
Personalaufwand	<i>in T€</i>	26.341	35.343	41.398
	<i>Abweichung zum Vorjahr</i>	+31,18%	+34,18%	+17,13%
Personalaufwand je Mitarbeiter	<i>in €</i>	57.804,32	50.636,26	54.463,54

In den Personalzahlen sind vollzeitverrechnet die Auszubildenden der JHE enthalten: 2022: 22,82; 2023: 64,08; 2024: 89,62

Theater und Philharmonie Essen GmbH

Opernplatz 10 / 45128 Essen

Telefon

0201/8122-123

Fax

0201/8122-124

E-Mail

geschaeftsfuehrung@tup-online.de

Internet

www.theater-essen.de

Gründungsjahr

1983

Handelsregister

HRB 5812

Gegenstand des Unternehmens

Gegenstand des Unternehmens ist unmittelbar und ausschließlich die Pflege und Förderung der Kunst, der Kunstteilhabe und der kulturellen Breitenarbeit durch Einrichtung und Betrieb eines – Musiktheaters unter der Bezeichnung "Aalto Musiktheater Essen", – Balletts unter der Bezeichnung "aalto ballett theater essen", – Orchesters unter der Bezeichnung "Essener Philharmonisches Orchester", – Schauspiels einschließlich Kinder- und Jugendtheater unter der Bezeichnung "Schauspiel Essen", – Konzerthauses unter der Bezeichnung "Philharmonie Essen".

Erfüllung des öffentlichen Zwecks

Unternehmensgegenstand der gemeinnützigen Theater und Philharmonie Essen GmbH ist unmittelbar und ausschließlich die Pflege und Förderung der Kunst, der Kunstteilhabe und der kulturellen Breitenarbeit durch die Einrichtung und den Betrieb eines Musiktheaters, eines Balletts, eines Orchesters, eines Schauspiels einschließlich eines Kinder- und Jugendtheaters sowie eines Konzerthauses. Aus der Definition des Unternehmensgegenstandes ergibt sich die Ausrichtung auf den öffentlichen Zweck. Durch die entsprechende Aufgabenerledigung wird dieser tatsächlich erfüllt. Mit der Entsendung des Kulturdezernenten und der Vertreterinnen und Vertreter des Rates der Stadt in den Aufsichtsrat ist gewährleistet, dass die Interessen der Stadt als Gesellschafterin gewahrt werden.

Beteiligungsverhältnis

Stammkapital

51.129 €

Gesellschafter

Stadt Essen

51.129 €

100,00%

Organe

Geschäftsführung

Geschäftsführer

Frömming, Fritz (ab 01.09.2023)

ausgeschiedene Mitglieder der

Geschäftsführung

Müller, Karin (bis 31.08.2023)

Aufsichtsrat

Vorsitz

Rörig, Barbara (Ratsmitglied)

1. Stellvertretende Vorsitzende

Löhl, Anke (Ratsmitglied)

2. Stellvertretende Vorsitzende

Buddeberg, Tabea (Ratsmitglied)

Mitglieder

Al Ghusain, Muchtar

(Geschäftsbereichsvorstand)

Asche, Susanne (Sachkundige Bürgerin)

Brecklinghaus, Stefanie (Ratsmitglied)

Cao, Thomas (Ratsmitglied)

Krüger, Dr. Karlgeorg (sachkundiger Bürger)

Laraki, Adil (AN-Vertreter)

Mahr, Ulrich (AN-Vertreter)

Moos, Christiane (Ratsmitglied)

Neumann, Stephan (Ratsmitglied)

Pentoch, Jutta (Ratsmitglied)

stimmrechtlose Mitglieder

Hemsteeg, Kai (Ratsmitglied)

Kretschmer, Heike (Ratsmitglied)

Angaben zur Frauenquote gemäß § 12 Abs. 6 LGG NRW	Anzahl AR-Mitglieder*	13
	- davon geboren**	1
	- davon weiblich	7
	- Frauenquote %	58

* Ohne Berücksichtigung von stimmrechtslosen Mitgliedern

** Die geborenen Mitglieder werden bei der Berechnung der Quote gemäß § 12 Abs. 5 Nr. 2 LGG nicht eingerechnet.

Gewinn- und Verlustrechnung

	2022	2023	2024	Abw.	Erfolgsplanung		
	31.07.2022	31.07.2023	31.07.2024	2023/24	2025	2026	2027
	in T€	in T€	in T€		in T€	in T€	in T€
Umsatzerlöse	6.003,8	9.845,6	10.389,6	5,53%	9.594,0	9.378,5	9.288,5
Erhöhung oder Verminderung des Bestands an fertigen und unfertigen Erzeugnissen	89,2	48,3	261,0	>100,00%			
sonstige betriebliche Erträge	7.173,6	7.773,1	8.259,4	6,26%	6.798,6	6.427,6	6.017,6
Betriebliche Erträge	13.266,6	17.667,0	18.910,0	7,04%	16.392,6	15.806,1	15.306,1
Materialaufwand	8.921,8	9.525,3	10.322,1	8,37%	9.049,1	9.034,1	9.159,1
a) Aufwendungen für Roh-, Hilfs- und Betriebsstoffe und für bezogene Waren	1.157,4	1.371,0	1.715,1	25,10%	1.625,0		
b) Aufwendungen für bezogene Leistungen	7.764,3	8.154,3	8.607,0	5,55%	7.424,1		
Personalaufwand	50.409,7	53.555,0	56.477,4	5,46%	60.311,6	64.071,8	65.219,8
a) Löhne und Gehälter	39.911,9	43.180,3	45.378,5	5,09%			
b) soziale Abgaben und Aufwendungen für Altersversorgung und für Unterstützung	10.497,8	10.374,7	11.099,0	6,98%			
Abschreibungen	1.392,8	1.437,1	1.420,8	-1,13%	1.437,5	1.473,5	1.063,5
a) auf immaterielle Vermögensgegenstände des Anlagevermögens und Sachanlagen	1.392,8	1.437,1	1.420,8	-1,13%			
sonstige betriebliche Aufwendungen	5.588,5	5.800,0	7.146,9	23,22%	6.800,5	7.066,5	7.066,5
Betriebliche Aufwendungen	66.312,7	70.317,3	75.367,2	7,18%	77.598,7	81.645,9	82.508,9
Betriebliches Ergebnis	-53.046,2	-52.650,3	-56.457,2	7,23%	-61.206,1	-65.839,8	-67.202,8
sonstige Zinsen und ähnliche Erträge		266,8	580,7	>100,00%	300,0	150,0	150,0
Zinsen und ähnliche Aufwendungen	299,0	79,1	82,3	4,05%	150,0	200,0	200,0
Finanzergebnis	-299,0	187,7	498,4	>100,00%	150,0	-50,0	-50,0
Steuern vom Einkommen und vom Ertrag	0,6	-117,4	-0,0	-100,00%	75,0	75,0	75,0
Ergebnis nach Steuern	-53.345,8	-52.345,2	-55.958,8	6,90%	-61.136,8	-65.970,5	-67.333,5
sonstige Steuern	4,3	4,3	4,4	2,26%	5,7	5,7	5,7
Jahresüberschuss/Jahresfehlbetrag	-53.350,1	-52.349,5	-55.963,1	6,90%	-61.136,8	-65.970,5	-67.333,5
Verlustausgleich	41.000,0	57.000,0	51.480,0	-9,68%	53.257,0	60.660,0	58.460,0
Investitionszuschuss	800,0	800,0	800,0	0,00%	1.000,0	1.000,0	1.000,0
Sach-/ immat. Investitionen	744,1	1.064,5	724,2	-31,97%	1.000,0	1.000,0	1.000,0

Bilanz

	31.07.2022	31.07.2023	31.07.2024	Abw.
	in T€	in T€	in T€	2023/24
Immaterielle Vermögensgegenstände	2.730,2	2.122,5	1.505,3	-29,08%
Sachanlagen	2.248,4	2.465,4	2.386,0	-3,22%
Summe Anlagevermögen	4.978,6	4.587,9	3.891,3	-15,18%
Vorräte	284,1	314,1	560,6	78,51%
Forderungen und sonstige Vermögensgegenstände	21.157,5	25.461,4	23.526,9	-7,60%
Kassenbestand, Bundesbankguthaben, Guthaben bei Kreditinstituten und Schecks	227,6	1.060,4	174,7	-83,53%
Summe Umlaufvermögen	21.669,1	26.835,9	24.262,2	-9,59%
Rechnungsabgrenzungsposten (aktive)	140,1	168,2	182,0	8,21%
Summe Aktiva	26.787,8	31.592,0	28.335,5	-10,31%
Gezeichnetes Kapital	51,1	51,1	51,1	0,00%
Kapitalrücklage	7.881,0	12.531,5	8.048,4	-35,77%
Summe Eigenkapital	7.932,1	12.582,6	8.099,5	-35,63%
Sonderposten	4.935,4	4.740,0	3.821,0	-19,39%
Rückstellungen	8.874,7	9.265,3	10.703,6	15,52%
Verbindlichkeiten	2.026,1	1.909,5	1.895,4	-0,74%
Rechnungsabgrenzungsposten (passive)	3.019,5	3.094,5	3.816,1	23,32%
Summe Passiva	26.787,8	31.592,0	28.335,5	-10,31%

Kennzahlen

		2022	2023	2024
		31.07.2022	31.07.2023	31.07.2024
Eigenkapitalquote	<i>Eigenkapital / Gesamtkapital * 100</i>	29,61%	39,83%	28,58%
Fremdkapitalquote	<i>Fremdkapital / Gesamtkapital * 100</i>	70,39%	60,17%	71,42%
Anlagendeckung	<i>Eigenkapital / Anlagevermögen * 100</i>	159,32%	274,26%	208,15%
Verschuldungsgrad	<i>Fremdkapital / Eigenkapital * 100</i>	237,71%	151,08%	249,84%
Umsatzrentabilität	<i>Betriebsergebnis / Umsatz * 100</i>	-883,54%	-534,76%	-543,40%
Personalintensität	<i>Personalaufwand / Betriebsleistung * 100</i>	379,97%	303,14%	298,66%
Materialintensität	<i>Materialaufwand / Betriebsleistung * 100</i>	67,25%	53,92%	54,59%
Abschreibungsintensität	<i>Abschreibungen / Betriebsleistung * 100</i>	10,50%	8,13%	7,51%
Eigenkapitalrentabilität	<i>Jahresüberschuss / Eigenkapital * 100</i>	-672,58%	-416,05%	-690,95%
Personal	<i>Vollzeitäquivalente im Jahresdurchschnitt</i>	654,44	698,49	699,19
Personalaufwand	<i>in T€</i>	50.410	53.555	56.477
	<i>Abweichung zum Vorjahr</i>	+41,31%	+6,24%	+5,46%
Personalaufwand je Mitarbeiter	<i>in €</i>	77.027,17	76.672,53	80.775,50

In den Personalzahlen sind vollzeitverrechnet auch die Auszubildenden der TUP enthalten: 2021/2022: 11,83; 2022/2023: 12,25; 2023/2024: 14,75.

Geschäftsbereich 5:
Soziales, Arbeit und Gesundheit
GB-Vorstand: Peter Renzel (Stadtdirektor)

Arbeit & Bildung Essen GmbH

Zipfelweg 15 / 45356 Essen

Telefon

0201/88-72200

Fax

0201/88-72299

E-Mail

info@abeg.essen.de

Internet

www.abeg.essen.de

Gründungsjahr

2004

Handelsregister

HRB 18007

Gegenstand des Unternehmens

Gegenstand des Unternehmens ist die Durchführung von Maßnahmen der aktiven Arbeitsmarktpolitik im Rahmen von Arbeitsmarktprogrammen zur Bekämpfung der Arbeitslosigkeit. Der Gesellschaftszweck wird verwirklicht durch Feststellungsmaßnahmen, Profiling, Berufsbildungs- und Trainingsmaßnahmen, Beschäftigungs- und Qualifizierungsprojekte, PersonalServiceAgenturen, Arbeitnehmerverleih, Fallmanagement und Vermittlungen vorrangig für langzeitarbeitslose Personen oder vergleichbare Maßnahmen.

Erfüllung des öffentlichen Zwecks

Die ABEG bietet Dienstleistungen im Rahmen der nach SGB II und SGB III vorgesehenen Instrumente der aktiven Arbeitsmarktpolitik - insbesondere für langzeitarbeitslose Menschen - an. Das Spektrum der Geschäftsfelder erstreckt sich im Wesentlichen auf die niederschweligen Beschäftigungsangebote im Rahmen der Arbeitsgelegenheiten nach § 16 ff. SGB II. Die Gesellschaft organisiert die berufliche Weiterbildung und Kompetenzentwicklung der Betroffenen und unterstützt dabei deren passgenaue Vermittlung in neue Arbeitsverhältnisse durch ihre in verschiedenen Maßnahmen eingesetzten Vermittler.

Die Erfüllung des öffentlichen Zwecks (§§ 107, 108 GO) ergibt sich aus dem Gegenstand des Unternehmens.

Beteiligungsverhältnis

Stammkapital

25.000 €

Gesellschafter

Essener Arbeit-Beschäftigungsgesellschaft mbH

25.000 €

100,00%

Organe

Geschäftsführung

Geschäftsführer

Kütemann-Busch, Hartmut

Gewinn- und Verlustrechnung

	2022	2023	2024	Abw.	Erfolgsplanung		
	in T€	in T€	in T€	2023/24	2025	2026	2027
					in T€	in T€	in T€
Umsatzerlöse	10.839,6	10.116,8	9.258,2	-8,49%	12.452,1	12.486,8	12.674,1
Erhöhung oder Verminderung des Bestands an fertigen und unfertigen Erzeugnissen	-548,2	-421,4	-117,8	-72,05%			
sonstige betriebliche Erträge	7.872,0	7.040,2	7.190,2	2,13%	1.190,2	1.360,2	1.380,6
- davon Zuschuss Stadt Essen	247,0	247,0	414,7	67,91%	430,0	600,0	600,0
Betriebliche Erträge	18.163,4	16.735,5	16.330,6	-2,42%	13.642,3	13.846,9	14.054,6
Materialaufwand	593,3	905,4	668,6	-26,16%	531,9	539,9	548,0
a) Aufwendungen für Roh-, Hilfs- und Betriebsstoffe und für bezogene Waren	271,0	163,0	184,7	13,38%	531,9	539,9	548,0
b) Aufwendungen für bezogene Leistungen	322,3	742,4	483,8	-34,83%			
Personalaufwand	10.935,8	9.652,5	9.053,3	-6,21%	7.808,5	7.925,7	8.044,6
a) Löhne und Gehälter	8.748,0	7.831,3	7.204,2	-8,01%	7.808,5	7.925,7	8.044,6
b) soziale Abgaben und Aufwendungen für Altersversorgung und für Unterstützung	2.187,7	1.821,2	1.849,1	1,54%			
Abschreibungen	38,0	35,5	44,3	24,87%	32,0	32,5	33,0
a) auf immaterielle Vermögensgegenstände des Anlagevermögens und Sachanlagen	38,0	35,5	44,3	24,87%	32,0	32,5	33,0
sonstige betriebliche Aufwendungen	6.623,7	6.294,3	6.714,2	6,67%	5.432,8	5.514,3	5.597,0
Betriebliche Aufwendungen	18.190,8	16.887,7	16.480,5	-2,41%	13.805,3	14.012,4	14.222,5
Betriebliches Ergebnis	-27,4	-152,2	-149,9	-1,52%	-163,0	-165,4	-167,9
sonstige Zinsen und ähnliche Erträge	28,9	152,8	150,9	-1,23%	163,0	165,4	167,9
Finanzergebnis	28,9	152,8	150,9	-1,23%	163,0	165,4	167,9
Ergebnis nach Steuern	1,6	0,6	1,0	73,16%	0,0	0,0	0,0
sonstige Steuern	1,6	0,6	1,0	73,16%			
Jahresüberschuss/Jahresfehlbetrag	0,0	0,0	0,0	<-100,00%	0,0	0,0	0,0
Sach-/ immat. Investitionen	62,6	24,7	39,8	60,80%	25,0	25,0	25,0

Bilanz

	2022	2023	2024	Abw.
	in T€	in T€	in T€	2023/24
Sachanlagen	138,3	127,5	118,6	-6,98%
Summe Anlagevermögen	138,3	127,5	118,6	-6,98%
Vorräte			7,2	
Forderungen und sonstige Vermögensgegenstände	3.843,3	4.258,5	4.771,9	12,06%
Kassenbestand, Bundesbankguthaben, Guthaben bei Kreditinstituten und Schecks	8,3	7,8	4,7	-39,89%
Summe Umlaufvermögen	3.851,6	4.266,3	4.783,8	12,13%
Summe Aktiva	3.989,9	4.393,8	4.902,4	11,58%
Gezeichnetes Kapital	25,0	25,0	25,0	0,00%
Gewinnrücklagen	680,5	680,5	680,5	0,00%
Summe Eigenkapital	705,5	705,5	705,5	0,00%
Rückstellungen	150,5	133,4	157,1	17,74%
Verbindlichkeiten	1.028,8	1.319,3	1.671,7	26,70%
Rechnungsabgrenzungsposten (passive)	2.105,2	2.235,6	2.368,2	5,93%
Summe Passiva	3.989,9	4.393,8	4.902,4	11,58%

Kennzahlen

		2022	2023	2024
Eigenkapitalquote	<i>Eigenkapital / Gesamtkapital * 100</i>	17,68%	16,06%	14,39%
Fremdkapitalquote	<i>Fremdkapital / Gesamtkapital * 100</i>	82,32%	83,94%	85,61%
Anlagendeckung	<i>Eigenkapital / Anlagevermögen * 100</i>	510,04%	553,10%	594,59%
Verschuldungsgrad	<i>Fremdkapital / Eigenkapital * 100</i>	465,59%	522,84%	594,93%
Umsatzrentabilität	<i>Betriebsergebnis / Umsatz * 100</i>	-2,53%	-3,95%	-6,10%
Personalintensität	<i>Personalaufwand / Betriebsleistung * 100</i>	61,04%	58,54%	56,88%
Materialintensität	<i>Materialaufwand / Betriebsleistung * 100</i>	3,31%	5,49%	4,20%
Abschreibungsintensität	<i>Abschreibungen / Betriebsleistung * 100</i>	0,21%	0,22%	0,28%
Eigenkapitalrentabilität	<i>Jahresüberschuss / Eigenkapital * 100</i>	-35,01%	-35,01%	-58,79%
Personal	<i>Vollzeitäquivalente im Jahresdurchschnitt</i>	247,54	203,00	173,00
Personalaufwand	<i>in T€</i>	10.936	9.652	9.053
	<i>Abweichung zum Vorjahr</i>	-5,74%	-11,73%	-6,21%
Personalaufwand je Mitarbeiter	<i>in €</i>	44.177,86	47.549,22	52.331,22

Die Gesellschaft beschäftigt keine Auszubildenden.

Bfz-Essen GmbH

Karolingerstraße 93 / 45141 Essen

Telefon

0201/88-72900

Fax

0201/8872299

E-Mail

info@bfz-essen.de

Internet

www.bfz-essen.de

Gründungsjahr

2009

Handelsregister

HRB 21523

Gegenstand des Unternehmens

Gegenstand des Unternehmens ist die Qualifizierung von Menschen für Bedarfe des Arbeitsmarktes und Vermeidung oder Beseitigung von Arbeitslosigkeit.

Der Gesellschaftszweck wird durch zeitlich befristete Angebote von Maßnahmen zur Berufsvorbereitung, beruflichen Aus- und Weiterbildung sowie Fortbildung verwirklicht. Dazu betreibt die Gesellschaft ein Bildungszentrum zur Beratung, Qualifizierung und Wiedereingliederung. Zur Erfüllung dieser Zwecke kann die Gesellschaft auch weitere, im Zusammenhang mit diesen Aufgaben stehende Tätigkeiten ausüben.

Soweit es die Verwirklichung des Gesellschaftszwecks erfordert, ist eine Kooperation, insbesondere mit ortsansässigen Betrieben und den Akteuren des Arbeits- und Bildungsmarktes, vorgesehen.

Erfüllung des öffentlichen Zwecks

Die Erfüllung des öffentlichen Zwecks (§§ 107, 108 GO) ergibt sich aus dem Gegenstand des Unternehmens.

Beteiligungsverhältnis

Stammkapital

25.000 €**Gesellschafter**Essener Arbeit-Beschäftigungsgesellschaft mbH25.000 €100,00%**Organe****Geschäftsführung**GeschäftsführerKütemann-Busch, Hartmut

Gewinn- und Verlustrechnung

Gewinn- und Verlustrechnung				Abw.	Erfolgsplanung		
	2022	2023	2024	2023/24	2025	2026	2027
	in T€	in T€	in T€		in T€	in T€	in T€
Umsatzerlöse	9.346,3	9.603,0	10.546,6	9,83%	10.684,3	11.004,6	11.169,6
sonstige betriebliche Erträge	1.333,9	608,0	314,3	-48,30%	387,5	110,0	111,7
- davon Zuschuss Stadt Essen	470,4	215,0	92,0	-57,21%	290,0		
Betriebliche Erträge	10.680,2	10.211,0	10.861,0	6,37%	11.071,8	11.114,6	11.281,3
Materialaufwand	767,3	884,4	1.238,6	40,05%	967,1	981,6	996,4
a) Aufwendungen für Roh-, Hilfs- und Betriebsstoffe und für bezogene Waren	239,1	228,0	619,3	>100,00%	967,1	981,6	996,4
b) Aufwendungen für bezogene Leistungen	528,2	656,4	619,3	-5,65%			
Personalaufwand	6.590,1	6.064,8	6.162,4	1,61%	6.783,4	6.885,1	6.988,4
a) Löhne und Gehälter	5.090,8	4.767,7	4.926,7	3,33%	6.783,4	6.885,1	6.988,4
b) soziale Abgaben und Aufwendungen für Altersversorgung und für Unterstützung	1.499,3	1.297,2	1.235,7	-4,74%			
Abschreibungen	186,8	185,0	144,9	-21,68%	171,8	50,0	50,8
a) auf immaterielle Vermögensgegenstände des Anlagevermögens und Sachanlagen	186,8	185,0	144,9	-21,68%	171,8	50,0	50,8
sonstige betriebliche Aufwendungen	3.140,1	3.077,1	3.269,9	6,27%	3.134,1	3.181,1	3.228,8
Betriebliche Aufwendungen	10.684,3	10.211,3	10.815,8	5,92%	11.056,4	11.097,9	11.264,3
Betriebliches Ergebnis	-4,0	-0,3	45,2	<-100,00%	15,4	16,7	17,0
sonstige Zinsen und ähnliche Erträge	0,2	3,3	0,3	-92,05%	1,0	1,0	1,0
Zinsen und ähnliche Aufwendungen	10,3	9,4	10,8	15,08%	16,4	16,7	16,9
Finanzergebnis	-10,1	-6,1	-10,5	73,48%	-15,4	-15,7	-15,9
Steuern vom Einkommen und vom Ertrag	21,4	2,2	14,1	>100,00%			
Ergebnis nach Steuern	-35,5	-8,6	20,5	<-100,00%	0,0	1,0	1,1
Jahresüberschuss/Jahresfehlbetrag	-35,5	-8,6	20,5	<-100,00%	0,0	1,0	1,1
Sach-/ immat. Investitionen	22,3	28,2	78,9	>100,00%	132,6	10,0	10,0

Bilanz

	2022	2023	2024	Abw. 2023/24
	in T€	in T€	in T€	
Immaterielle Vermögensgegenstände	122,7	40,2	0,0	-99,93%
Sachanlagen	316,1	237,5	173,4	-26,97%
Summe Anlagevermögen	438,8	277,7	173,5	-37,53%
Vorräte	35,9	2,4	2,4	0,00%
Forderungen und sonstige Vermögensgegenstände	1.505,4	1.881,1	1.817,5	-3,38%
Kassenbestand, Bundesbankguthaben, Guthaben bei Kreditinstituten und Schecks	5,1	6,3	8,5	35,33%
Summe Umlaufvermögen	1.546,5	1.889,8	1.828,4	-3,25%
Rechnungsabgrenzungsposten (aktive)	134,5	48,2	75,0	55,65%
Summe Aktiva	2.119,8	2.215,6	2.076,8	-6,26%
Gezeichnetes Kapital	25,0	25,0	25,0	0,00%
Kapitalrücklage	674,0	674,0	674,0	0,00%
Gewinnrücklagen	100,5	64,9	64,9	0,00%
Jahresüberschuss / Jahresfehlbetrag	-35,5	-8,6	20,5	<-100,00%
Summe Eigenkapital	764,0	755,4	775,9	2,72%
Rückstellungen	687,3	666,6	483,6	-27,46%
Verbindlichkeiten	615,4	752,7	735,7	-2,26%
Rechnungsabgrenzungsposten (passive)	53,1	40,9	81,6	99,60%
Summe Passiva	2.119,8	2.215,6	2.076,8	-6,26%

Kennzahlen

		2022	2023	2024
Eigenkapitalquote	<i>Eigenkapital / Gesamtkapital * 100</i>	36,04%	34,09%	37,36%
Fremdkapitalquote	<i>Fremdkapital / Gesamtkapital * 100</i>	63,96%	65,91%	62,64%
Anlagendeckung	<i>Eigenkapital / Anlagevermögen * 100</i>	174,10%	272,06%	447,33%
Verschuldungsgrad	<i>Fremdkapital / Eigenkapital * 100</i>	177,47%	193,31%	167,66%
Umsatzrentabilität	<i>Betriebsergebnis / Umsatz * 100</i>	-5,08%	-2,24%	-0,44%
Personalintensität	<i>Personalaufwand / Betriebsleistung * 100</i>	64,55%	60,67%	57,22%
Materialintensität	<i>Materialaufwand / Betriebsleistung * 100</i>	7,52%	8,85%	11,50%
Abschreibungsintensität	<i>Abschreibungen / Betriebsleistung * 100</i>	1,83%	1,85%	1,35%
Eigenkapitalrentabilität	<i>Jahresüberschuss / Eigenkapital * 100</i>	-66,22%	-29,60%	-9,21%
Personal	<i>Vollzeitäquivalente im Jahresdurchschnitt</i>	119,95	120,00	121,00
Personalaufwand	<i>in T€</i>	6.590	6.065	6.162
	<i>Abweichung zum Vorjahr</i>	+6,12%	-7,97%	+1,61%
Personalaufwand je Mitarbeiter	<i>in €</i>	54.940,71	50.540,41	50.928,94

Die Gesellschaft beschäftigt keine Auszubildenden.

Essener Arbeit-Beschäftigungsgesellschaft mbH

Zipfelweg 15 / 45356 Essen

Telefon

0201/88-72200

Fax

0201/88-72299

E-Mail

info@eabg.essen.de

Internet

www.eabg.essen.de

Gründungsjahr

1989

Handelsregister

HRB 8328

Gegenstand des Unternehmens

Gegenstand des Unternehmens ist die Förderung und Durchführung von Maßnahmen zur Bekämpfung der Arbeitslosigkeit. Hierzu gehören insbesondere die Qualifizierung und Beschäftigung von Arbeitslosen.

Der Gesellschaftszweck wird durch zeitlich befristete Angebote von Maßnahmen zur Berufsvorbereitung, Fortbildung und Beschäftigung verwirklicht. Zielgruppen sind vornehmlich die benachteiligten Gruppen des Arbeitsmarktes (u. a. Frauen, ausländische Einwohner/-innen und Behinderte). Aufgabe der Gesellschaft ist es, Maßnahmen zu schaffen, durch die die Fähigkeiten und Kenntnisse der Betroffenen in persönlicher und beruflicher Hinsicht entwickelt, gefördert und/oder gefestigt und dadurch ihre beruflichen Eingliederungschancen auf dem Arbeitsmarkt unterstützt werden. Hierzu gehören auch die Beratung, Betreuung und Anleitung von Beschäftigten. Die Gesellschaft soll darüber hinaus versuchen, gemeinsam mit den Beschäftigten im Rahmen der gegebenen Möglichkeiten neue Aufgabenfelder mit längerfristigen Beschäftigungsperspektiven zu entwickeln, die unabhängig von der Essener Arbeit-Beschäftigungsgesellschaft mbH existenzfähig sind. Soweit es die Verwirklichung des Gesellschaftszwecks erfordert, ist sowohl eine Beteiligung am allgemeinen wirtschaftlichen Verkehr als auch eine Kooperation mit ortsansässigen Betrieben, mit Trägern der beruflichen Qualifizierung und mit der Arbeitsverwaltung vorgesehen.

Erfüllung des öffentlichen Zwecks

Nach ihrem Gesellschaftsvertrag hat die EABG zur Aufgabe, langzeitarbeitslose Personen durch Qualifizierung und Beschäftigung wieder in den allgemeinen Arbeitsmarkt zu integrieren. Die Tätigkeit der Gesellschaft konzentriert sich seit 1997 überwiegend auf die Beschäftigung und Qualifizierung von erwachsenen Langzeitarbeitslosen im gewerblich-technischen Bereich. Die EABG ist der Erfüllung ihres Gesellschaftszweckes bei kontinuierlicher Weiterentwicklung ihrer Integrationsangebote sowie der Erschließung neuer Handlungsfelder auch im Jahr 2023 erfolgreich nachgekommen. Sie stimmt ihre Maßnahmen mit den Zielen und Möglichkeiten ihrer Gesellschafterin der Stadt Essen ab.

Die Erfüllung des öffentlichen Zwecks (§§ 107, 108 GO) ergibt sich somit aus dem Gegenstand des Unternehmens.

Beteiligungsverhältnis

Stammkapital

26.000 €

Gesellschafter

Stadt Essen

26.000 €

100,00%

Beteiligungen der Gesellschaft

Gesellschaft

nominal

in €

in %

Arbeit & Bildung Essen GmbH

25.000

100,00%

Bfz-Essen GmbH

25.000

100,00%

Organe**Geschäftsführung**

Geschäftsführer	Kütemann-Busch, Hartmut
-----------------	-------------------------

Aufsichtsrat

Vorsitz	Schmutzler-Jäger, Hiltrud (Ratsmitglied)	
Stellvertretender Vorsitz	Jankovic, Julia (Ratsmitglied)	
Mitglieder	Dominik, Josef (AN-Vertreter)	Renzel, Peter (Stadtdirektor)
	Hindrichs, Horst (Ratsmitglied)	Wurzalla, Christian (AN-Vertreter)
	Kalweit, Dirk (Ratsmitglied)	Zierus, Hans-Jürgen (Ratsmitglied)
	Löser, Petra (AN-Vertreterin)	

Angaben zur Frauenquote gemäß § 52 Abs. 2 GmbHG	Anzahl AR-Mitglieder	9
	- davon geboren*	1
	- davon weiblich	3
	- Frauenquote %	33

*Die geborenen Mitglieder werden bei der Berechnung der Quote gemäß § 52 Abs. 2 GmbHG eingerechnet.

Gewinn- und Verlustrechnung

	2022	2023	2024	Abw. 2023/24	Erfolgsplanung		
	in T€	in T€	in T€		2025	2026	2027
					in T€	in T€	in T€
Umsatzerlöse	11.767,8	12.802,7	13.246,7	3,47%	12.838,3	12.897,0	12.944,0
Erhöhung oder Verminderung des Bestands an fertigen und unfertigen Erzeugnissen	1.697,3	-769,9	73,3	<-100,00%			
andere aktivierte Eigenleistungen	18,7						
sonstige betriebliche Erträge	1.373,9	1.668,5	2.215,0	32,76%	1.870,0	1.876,0	1.882,0
- davon Zuschuss Stadt Essen	1.179,3	1.436,6	1.884,5	31,18%	1.760,0	1.800,0	1.800,0
Betriebliche Erträge	14.857,7	13.701,2	15.535,0	13,38%	14.708,3	14.773,0	14.826,0
Materialaufwand	2.362,7	2.020,3	3.597,6	78,07%	1.817,0	1.822,0	1.831,0
a) Aufwendungen für Roh-, Hilfs- und Betriebsstoffe und für bezogene Waren	1.688,4	1.549,4	2.291,3	47,88%	1.817,0	1.822,0	1.831,0
b) Aufwendungen für bezogene Leistungen	674,2	470,9	1.306,3	>100,00%			
Personalaufwand	7.929,5	7.843,6	8.200,2	4,55%	9.482,1	9.577,0	9.606,0
a) Löhne und Gehälter	5.911,1	6.183,8	6.455,3	4,39%	9.482,1	9.577,0	9.606,0
b) soziale Abgaben und Aufwendungen für Altersversorgung und für Unterstützung	2.018,4	1.659,8	1.744,9	5,12%			
Abschreibungen	410,3	413,9	440,4	6,42%	420,0	420,0	420,0
a) auf immaterielle Vermögensgegenstände des Anlagevermögens und Sachanlagen	410,3	413,9	440,4	6,42%	420,0	420,0	420,0
sonstige betriebliche Aufwendungen	3.780,2	3.099,9	3.101,0	0,04%	2.831,2	2.845,0	2.859,0
Betriebliche Aufwendungen	14.482,8	13.377,7	15.339,2	14,66%	14.550,2	14.664,0	14.716,0
Betriebliches Ergebnis	374,9	323,5	195,8	-39,48%	158,1	109,0	110,0
Erträge aus anderen Wertpapieren und Ausleihungen des Finanzanlagevermögens	0,2	0,3		-100,00%			
sonstige Zinsen und ähnliche Erträge		2,0	106,5	>100,00%	100,0	100,0	100,0
Zinsen und ähnliche Aufwendungen	366,6	313,1	263,3	-15,91%	208,1	202,4	196,5
Finanzergebnis	-366,3	-310,8	-156,8	-49,56%	-108,1	-102,4	-96,5
Steuern vom Einkommen und vom Ertrag	-5,9	2,3	-2,3	<-100,00%			
Ergebnis nach Steuern	14,5	10,4	41,3	>100,00%	50,0	6,6	13,5
sonstige Steuern	14,5	10,4	41,3	>100,00%	50,0	0,0	0,0
Jahresüberschuss/Jahresfehlbetrag	0,0	0,0	0,0	0,00%	0,0	6,6	13,5
Sach-/ immat. Investitionen	140,3	77,9	139,2	78,63%	0,0	0,0	0,0

Bilanz

Abw.
2023/24

	2022 in T€	2023 in T€	2024 in T€	
Sachanlagen	5.969,4	5.633,4	5.320,5	-5,55%
Finanzanlagen	78,1	78,1	78,1	0,00%
Summe Anlagevermögen	6.047,5	5.711,5	5.398,6	-5,48%
Vorräte	3.011,7	3.131,3	1.779,7	-43,16%
Forderungen und sonstige Vermögensgegenstände	3.823,8	4.753,9	6.186,9	30,14%
Kassenbestand, Bundesbankguthaben, Guthaben bei Kreditinstituten und Schecks	49,0	36,5	114,1	>100,00%
Summe Umlaufvermögen	6.884,5	7.921,6	8.080,6	2,01%
Rechnungsabgrenzungsposten (aktive)	11,5	25,9	30,4	17,34%
Summe Aktiva	12.943,5	13.659,0	13.509,6	-1,09%
Gezeichnetes Kapital	26,0	26,0	26,0	0,00%
Gewinnrücklagen	225,3	225,3	225,3	0,00%
Summe Eigenkapital	251,3	251,3	251,3	0,00%
Sonderposten	211,7	191,2	170,7	-10,72%
Rückstellungen	876,0	890,8	786,1	-11,74%
Verbindlichkeiten	11.596,9	12.317,0	12.293,6	-0,19%
Rechnungsabgrenzungsposten (passive)	7,6	8,7	7,7	-10,76%
Summe Passiva	12.943,5	13.659,0	13.509,6	-1,09%

Kennzahlen

		2022	2023	2024
Eigenkapitalquote	<i>Eigenkapital / Gesamtkapital * 100</i>	1,94%	1,84%	1,86%
Fremdkapitalquote	<i>Fremdkapital / Gesamtkapital * 100</i>	98,06%	98,16%	98,14%
Anlagendeckung	<i>Eigenkapital / Anlagevermögen * 100</i>	4,16%	4,40%	4,66%
Verschuldungsgrad	<i>Fremdkapital / Eigenkapital * 100</i>	5.050,23%	5.334,93%	5.275,46%
Umsatzrentabilität	<i>Betriebsergebnis / Umsatz * 100</i>	-6,84%	-8,69%	-12,75%
Personalintensität	<i>Personalaufwand / Betriebsleistung * 100</i>	57,97%	63,95%	60,07%
Materialintensität	<i>Materialaufwand / Betriebsleistung * 100</i>	17,27%	16,47%	26,36%
Abschreibungsintensität	<i>Abschreibungen / Betriebsleistung * 100</i>	3,00%	3,37%	3,23%
Eigenkapitalrentabilität	<i>Jahresüberschuss / Eigenkapital * 100</i>	-469,26%	-571,61%	-749,86%
Personal	<i>Vollzeitäquivalente im Jahresdurchschnitt</i>	132,90	133,17	131,30
Personalaufwand	<i>in T€</i>	7.930	7.844	8.200
	<i>Abweichung zum Vorjahr</i>	+8,45%	-1,08%	+4,55%
Personalaufwand je Mitarbeiter	<i>in €</i>	59.665,49	58.899,26	62.453,77

In den Personalzahlen sind vollzeitverrechnet auch die Auszubildenden der EABG enthalten (2024: 7,58; 2023: 6,75; 2022: 5,17).

gdw Genossenschaft der Werkstätten für behinderte Menschen Mitte eG

Frankfurter Straße 227b / 34134 Kassel

Telefon

0561/475966-0

Fax

0561/475966-75

E-Mail

kontakt@gdw-mitte.de

Internet

www.gdw-mitte.de

Gründungsjahr

2016

Genossenschaftsregister

GnR 383

Gegenstand des Unternehmens

Zwecke der Genossenschaft sind 1. die Förderung der Hilfe für Behinderte (§ 52 Abs. 2 Satz 1 Nr. 10 der Abgabenordnung), 2. die Förderung der Bildung (§ 52 Abs. 2 Satz 1 Nr. 7 der Abgabenordnung) und 3. die Förderung des Wohlfahrtswesens (§ 52 Abs. 2 Satz 1 Nr. 9 der Abgabenordnung).

Erfüllung des öffentlichen Zwecks

Die Erfüllung des öffentlichen Zwecks (Hilfe für Behinderte) ergibt sich aus dem Gegenstand des Unternehmens. Durch die entsprechende Aufgabenerledigung der GDW wird dieser tatsächlich eingehalten.

Beteiligungsverhältnis

Geschäftsguthaben 264.342 €

Gesellschafter

davon GSE gGmbH	<u>5.113 €</u>	<u>1,93%</u>
-----------------	----------------	--------------

Organe

Vorstand

Vorstand (geschäftsführend)	Werner, Stefan
Vorstand	Müller, Jürgen
Vorstand	Pohl, Steffen
Vorstand	Schilder, Thomas
Vorstand	Walther, Christian

Aufsichtsrat

Vorsitz	Berg, Martin	
Mitglieder	Hoffmann, Thomas	Pick, Oliver
	Marienbohm, Christoph ab 14.06.2024	Queck, Daniel
	Neubacher, Dr. Torsten	Schmitter, Thomas
	Neuß, Christof	Severin, Guido
im Berichtsjahr ausgeschiedene AR-Mitglieder	van Eyk, Adrian bis 14.06.2024	

Gewinn- und Verlustrechnung

Abw.

	2022	2023	2024	2023/24
	in T€	in T€	in T€	
Umsatzerlöse	3.893,1	3.888,3	3.888,3	0,00%
Erhöhung oder Verminderung des Bestands an fertigen und unfertigen Erzeugnissen	15,0	-13,3	14,4	<-100,00%
sonstige betriebliche Erträge	36,9	67,0	37,6	-43,88%
Betriebliche Erträge	3.945,0	3.941,9	3.940,2	-0,04%
Materialaufwand	2.860,6	2.863,6	2.787,3	-2,67%
Personalaufwand	605,9	689,3	711,4	3,20%
Abschreibungen	68,6	67,0	61,2	-8,75%
sonstige betriebliche Aufwendungen	198,1	252,8	257,0	1,64%
Betriebliche Aufwendungen	3.733,2	3.872,8	3.816,9	-1,44%
Betriebliches Ergebnis	211,8	69,1	123,4	78,58%
sonstige Zinsen und ähnliche Erträge	0,1	16,5	31,6	91,12%
Finanzergebnis	0,1	16,5	31,6	91,12%
Steuern vom Einkommen und vom Ertrag	89,9	39,0	42,8	9,59%
Jahresüberschuss/Jahresfehlbetrag	121,8	46,4	112,0	>100,00%

Bilanz

Abw.

	2022	2023	2024	2023/24
	in T€	in T€	in T€	
Immaterielle Vermögensgegenstände	26,6	20,1	22,9	14,18%
Sachanlagen	1.094,2	1.040,6	985,8	-5,27%
Summe Anlagevermögen	1.121,0	1.060,9	1.009,0	-4,90%
Vorräte	45,6	31,7	45,9	44,92%
Forderungen und sonstige Vermögensgegenstände	846,1	846,3	947,5	11,95%
Kassenbestand, Bundesbankguthaben, Guthaben bei Kreditinstituten und Schecks	1.431,1	1.504,4	1.643,2	9,23%
Summe Umlaufvermögen	2.322,9	2.382,4	2.636,6	10,67%
Summe Aktiva	3.444,0	3.443,3	3.645,8	5,88%
Gezeichnetes Kapital	254,1	254,1	264,3	4,02%
Kapitalrücklage	10,6	10,6	12,6	18,91%
Gewinnrücklagen	2.361,5	2.487,4	2.537,5	2,01%
Summe Eigenkapital	2.747,9	2.794,3	2.918,5	4,44%
Rückstellungen	126,8	65,2	85,1	30,46%
Verbindlichkeiten	569,3	583,8	642,3	10,01%
Summe Passiva	3.444,0	3.443,3	3.645,8	5,88%

Kennzahlen

		2022	2023	2024
Eigenkapitalquote	<i>Eigenkapital / Gesamtkapital * 100</i>	79,79%	81,15%	80,05%
Anlagendeckung	<i>Eigenkapital / Anlagevermögen * 100</i>	245,12%	263,38%	289,26%
Verschuldungsgrad	<i>Fremdkapital / Eigenkapital * 100</i>	25,33%	23,23%	24,92%
Umsatzrentabilität	<i>Betriebsergebnis / Umsatz * 100</i>	5,44%	1,78%	3,17%
Personalintensität	<i>Personalaufwand / Betriebsleistung * 100</i>	15,36%	17,49%	18,05%
Materialintensität	<i>Materialaufwand / Betriebsleistung * 100</i>	72,51%	72,65%	70,74%
Eigenkapitalrentabilität	<i>Jahresüberschuss / Eigenkapital * 100</i>	4,43%	1,66%	3,84%

Gesundheitszentrum St. Vincenz gGmbH

Von-Bergmann-Straße 2 / 45141 Essen

Telefon

0201/45150-0

Fax

-

E-Mail

info@vincenz-essen.ruhr

Internet

www.vincenz-essen.ruhr

Gründungsjahr

2023

Handelsregister

HRB 35265

Gegenstand des Unternehmens

Gegenstand des Unternehmens ist die Förderung der Gesundheitsversorgung in den nordöstlichen Stadtteilen der Stadt Essen durch bedarfs- und leistungsgerechte, ambulante und stationäre Versorgung der Bevölkerung. Hierzu betreibt die Gesellschaft eine Stadtteilklinik mit kurzstationärem Angebot und wird zukünftig weitere Leistungen wie beispielsweise das ambulante Operieren, die Organisation gesundheitsnaher Angebote und Schulungen anbieten.

Erfüllung des öffentlichen Zwecks

Die Erfüllung des öffentlichen Zwecks ergibt sich aus dem Gegenstand des Unternehmens.

Beteiligungsverhältnis

Stammkapital

25.000 €

Gesellschafter

Marienhospital Gelsenkirchen GmbH

12.750 €

51,00%

Stadt Essen

12.000 €

48,00%

Ärzt Netzwerk Essen Nord-West e. V.

250 €

1,00%

Organe

Geschäftsführung

Geschäftsführer

Hildebrandt, Robert

Aufsichtsrat

Vorsitz

Renzel, Peter (Stadtdirektor)

Stellvertretender Vorsitz

Nordholt, Hendrik

Mitglieder

Jankovic, Julia (Ratsmitglied)

Kalweit, Dirk (Ratsmitglied)

Ostrowski, Sascha

Dr. med. Plajer, Theo

Schumacher, Sandra (Ratsmitglied)

Siegmund, Bernd

Gewinn- und Verlustrechnung

	2023	2024	Abw. 2023/24
	in T€	in T€	
Umsatzerlöse		1.335,1	
sonstige betriebliche Erträge		1.707,7	
- davon Zuschuss Stadt Essen		1.355,4	
Betriebliche Erträge	0,0	3.045,5	
Materialaufwand		868,9	
Personalaufwand		137,9	
Abschreibungen		223,9	
sonstige betriebliche Aufwendungen	21,4	1.814,7	>100,00%
Betriebliche Aufwendungen	21,4	3.045,5	>100,00%
Jahresüberschuss/Jahresfehlbetrag	-21,4	0,0	-1,0
Sach-/ immat. Investitionen	0,0	1.182,4	

Bilanz

	2023	2024	Abw. 2023/24
	in T€	in T€	
Immaterielle Vermögensgegenstände		13,5	
Sachanlagen	0,3	945,3	>100,00%
Summe Anlagevermögen	0,3	958,8	>100,00%
Vorräte		12,4	
Forderungen und sonstige Vermögensgegenstände		1.022,5	
Kassenbestand, Bundesbankguthaben, Guthaben bei Kreditinstituten und Schecks	3.295,2	1.520,7	-53,85%
Summe Umlaufvermögen	3.295,2	2.555,6	-22,45%
Summe Aktiva	3.295,5	3.514,4	6,64%
Gezeichnetes Kapital	25,0	25,0	0,00%
Kapitalrücklage	3.270,3	3.270,3	0,00%
Gewinnvortrag / Verlustvortrag		-21,4	
Jahresüberschuss / Jahresfehlbetrag	-21,4		-100,00%
Summe Eigenkapital	3.273,8	3.273,8	0,00%
Rückstellungen		9,7	
Verbindlichkeiten	21,7	230,9	>100,00%
Summe Passiva	3.295,5	3.514,4	6,64%

Kennzahlen

		2024
Eigenkapitalquote	<i>Eigenkapital / Gesamtkapital * 100</i>	93,15%
Anlagendeckung	<i>Eigenkapital / Anlagevermögen * 100</i>	341,44%
Verschuldungsgrad	<i>Fremdkapital / Eigenkapital * 100</i>	7,35%
Umsatzrentabilität	<i>Betriebsergebnis / Umsatz * 100</i>	-101,51%
Personalintensität	<i>Personalaufwand / Betriebsleistung * 100</i>	8,16%
Materialintensität	<i>Materialaufwand / Betriebsleistung * 100</i>	51,41%
Abschreibungsintensität	<i>Abschreibungen / Betriebsleistung * 100</i>	13,25%
Eigenkapitalrentabilität	<i>Jahresüberschuss / Eigenkapital * 100</i>	-41,40%

GSE gGmbH

Grabenstraße 101 / 45141 Essen

Telefon

0201/8546-0

Fax

0201/8546-1099

E-Mail

info@gse-essen.de

Internet

www.gse-essen.de

Gründungsjahr

2000

Handelsregister

HRB 576

Gegenstand des Unternehmens

Gegenstand des Unternehmens ist die Förderung und Unterstützung alter, pflegebedürftiger, blinder und wohnungsloser Menschen sowie Personen mit geistiger, psychischer, körperlicher und anderweitiger Behinderung, weiterer Menschen mit besonderem Hilfebedarf oder wirtschaftlich Hilfebedürftiger i. S. der Abgabenordnung.

Erfüllung des öffentlichen Zwecks

Die Erfüllung des öffentlichen Zwecks ergibt sich aus dem Gegenstand des Unternehmens.

Beteiligungsverhältnis

Stammkapital

110.000 €

Gesellschafter

Stadt Essen	99.000 €	90,00%
Arbeiterwohlfahrt Kreisverband Essen e.V.	2.200 €	2,00%
Caritasverband für die Stadt Essen e.V.	2.200 €	2,00%
Deutsches Rotes Kreuz, Kreisverband Essen e.V.	2.200 €	2,00%
Diakoniewerk Essen e.V.	2.200 €	2,00%
Deutscher Paritätischer Wohlfahrtsverband, Landesverband NRW e.V.	2.200 €	2,00%

Beteiligungen der Gesellschaft

Gesellschaft

nominal

in €

in %

gdw Genossenschaft der Werkstätten für behinderte Menschen Mitte eG	5.113	1,93%
---	-------	-------

Organe

Geschäftsführung

Geschäftsführer	Diederichs, Stefan
-----------------	--------------------

Aufsichtsrat

Vorsitz	Renzel, Peter (Stadtdirektor)
---------	-------------------------------

Stellvertretender Vorsitz	Jankovic, Julia (Ratsmitglied)
---------------------------	--------------------------------

Mitglieder	Franzen, Alfred
------------	-----------------

Hermans, Prof. Dr. Björn Enno

Kalweit, Dirk (Ratsmitglied)

Kern, Oliver

Krebbers, Roland (AN-Vertreter) ab 24.04.2024

Lübbe, Jens

Schliffke, Detlef (Ratsmitglied)

Schumacher, Sandra (Ratsmitglied)

Steinberg, Sarah (AN-Vertreterin)

Ziegler, Thomas (Ratsmitglied)

beratende Mitglieder/Gäste	Schöler, Volker
----------------------------	-----------------

im Berichtsjahr ausgeschiedene

AR-Mitglieder	Denda, Frank (AN-Vertreter) bis 23.04.2024
---------------	--

Angaben zur Frauenquote gemäß § 12 Abs. 6 LGG NRW	Anzahl AR-Mitglieder*	12
	- davon geboren**	3
	- davon weiblich	3
	- Frauenquote %	33

* Ohne Berücksichtigung von stimmrechtslosen Mitgliedern

** Die geborenen Mitglieder werden bei der Berechnung der Quote gemäß § 12 Abs. 5 Nr. 2 LGG nicht eingerechnet.

Gewinn- und Verlustrechnung

	2022	2023	2024	Abw. 2023/24	Erfolgsplanung		
	in T€	in T€	in T€		2025	2026	2027
					in T€	in T€	in T€
Erträge aus allgemeinen Pflegeleistungen	31.513,0	32.689,3	36.343,3	11,18%	39.131,0	39.131,0	41.751,0
Erträge aus Unterkunft und Verpflegung	13.065,4	14.304,5	15.678,2	9,60%	16.311,0	16.311,0	17.407,0
Erträge aus Zusatzleistungen und Transportleistungen	63,7	78,8	109,7	39,15%	129,0	129,0	146,0
Erträge aus gesonderter Berechnung von	4.198,6	4.590,0	6.089,8	32,67%	6.186,0	6.186,0	6.474,0
Erträge aus Werkstattarbeit	2.460,3	2.291,3	2.335,2	1,92%	2.487,0	2.487,0	2.821,0
Umsatzerlöse nach § 277 Abs. 1 HGB	2.332,7	2.370,0	3.548,9	49,74%	3.404,0	3.404,0	3.534,0
Erträge von Kostenträgern für Behindertenwerkstätten	40.562,6	42.482,2	43.527,2	2,46%	44.425,0	44.425,0	46.617,0
Aktivierte Eigenleistungen	97,1	104,0	17,7	-82,96%	21,0	21,0	21,0
sonstige betriebliche Erträge	5.368,6	2.935,0	2.073,2	-29,36%	275,0	275,0	279,0
Personalaufwand	62.859,4	62.273,6	65.194,9	4,69%	64.659,0	64.659,0	68.596,0
Aufwand für Menschen mit Behinderung	21.200,9	21.790,8	21.660,7	-0,60%	22.027,0	22.027,0	22.027,0
Materialaufwand	9.094,7	10.656,5	10.468,5	-1,76%	9.019,0	9.019,0	9.577,0
Aufwand für zentrale Dienstleistungen	71,5	73,7	111,3	51,05%	129,0	129,0	146,0
Steuern, Abgaben, Versicherungen	1.120,9	1.015,5	1.117,4	10,03%	1.068,0	1.068,0	1.116,0
Sachaufwendungen für Hilfs- und Nebenbetriebe	32,3	27,9	0,8	-97,18%			
Miete, Pacht, Leasing	848,2	889,5	961,6	8,11%	832,0	832,0	867,0
Erträge aus der Auflösung von Sonderposten	597,1	485,3	603,5	24,37%	378,0	378,0	378,0
Abschreibungen	4.053,6	11.864,1	5.123,6	-56,81%	4.841,0	4.841,0	5.132,0
Aufwendungen für Instandhaltung und Instandsetzung	2.001,1	2.310,6	4.164,5	80,23%	3.521,0	3.521,0	3.638,0
sonstige betriebliche Aufwendungen	1.417,6	2.898,3	2.598,5	-10,34%	88,0	88,0	88,0
sonstige Zinsen und ähnliche Erträge	51,0	222,2	463,9	>100,00%	8,0	8,0	8,0
Zinsen und ähnliche Aufwendungen	565,2	552,3	904,6	63,78%	1.038,0	1.038,0	989,0
Jahresüberschuss/Jahresfehlbetrag	-2.955,2	-11.800,2	-1.516,0	-87,15%	-792,0	41,0	541,0
Sach-/ immat. Investitionen	6.094,6	8.697,6	3.339,8	-61,60%	2.140,0	220,0	150,0

Bilanz

Abw.

2023/24

	2022 in T€	2023 in T€	2024 in T€	
Immaterielle Vermögensgegenstände	178,1	114,7	141,1	23,04%
Sachanlagen	85.022,6	80.597,3	78.968,6	-2,02%
Finanzanlagen	95,4	95,4	95,4	0,00%
Summe Anlagevermögen	85.296,1	80.807,4	79.205,1	-1,98%
Vorräte	568,8	620,0	414,3	-33,17%
Forderungen und sonstige Vermögensgegenstände	18.569,9	12.384,7	26.430,0	>100,00%
Kassenbestand, Bundesbankguthaben, Guthaben bei Kreditinstituten und Schecks	2.436,9	1.332,1	1.244,3	-6,59%
Summe Umlaufvermögen	21.575,7	14.336,8	28.088,7	95,92%
Summe Aktiva	106.871,8	95.144,2	107.293,8	12,77%
Gezeichnetes Kapital	110,0	110,0	110,0	0,00%
Kapitalrücklage	10.906,5	10.906,5	10.906,5	0,00%
Gewinnrücklagen	40.012,7	37.057,5	25.257,3	-31,84%
Jahresüberschuss / Jahresfehlbetrag	-2.955,2	-11.800,2	-1.516,0	-87,15%
Summe Eigenkapital	48.074,0	36.273,8	34.757,8	-4,18%
Sonderposten	13.266,0	12.780,0	12.774,2	-0,05%
Rückstellungen	9.429,0	8.901,6	12.748,5	43,22%
Verbindlichkeiten	35.971,5	37.032,9	46.780,9	26,32%
Rechnungsabgrenzungsposten (passive)	131,3	155,9	232,4	49,05%
Summe Passiva	106.871,8	95.144,2	107.293,8	12,77%

Kennzahlen

		2022	2023	2024
Eigenkapitalquote	<i>Eigenkapital / Gesamtkapital * 100</i>	44,98%	38,13%	32,40%
Fremdkapitalquote (ohne Sopo)	<i>Fremdkapital / Gesamtkapital * 100</i>	42,60%	48,44%	55,70%
Anlagendeckung	<i>Eigenkapital / Anlagevermögen * 100</i>	56,36%	44,89%	43,88%
Verschuldungsgrad	<i>Fremdkapital / Eigenkapital * 100</i>	122,31%	162,29%	208,69%
Umsatzrentabilität	<i>Betriebsergebnis / Umsatz * 100</i>	-2,59%	-11,61%	-1,00%
Personalintensität	<i>Personalaufwand / Betriebsleistung * 100</i>	32,43%	31,04%	29,99%
Materialintensität	<i>Materialaufwand / Betriebsleistung * 100</i>	4,69%	5,31%	4,82%
Abschreibungsintensität	<i>Abschreibungen / Betriebsleistung * 100</i>	2,09%	5,91%	2,36%
Eigenkapitalrentabilität	<i>Jahresüberschuss / Eigenkapital * 100</i>	-6,15%	-32,53%	-4,36%
Personal	<i>Vollzeitäquivalente im Jahresdurchschnitt</i>	1.099,02	1.077,00	1.058,00
Personalaufwand	<i>in T€</i>	62.859	62.274	65.195
	<i>Abweichung zum Vorjahr</i>	+3,13%	-0,93%	+4,69%
Personalaufwand je Mitarbeiter	<i>in €</i>	57.195,87	57.821,31	61.620,86

Suchthilfe direkt Essen gGmbH

Hoffnungstraße 24 / 45127 Essen

Telefon

0201/8603-0

Fax

0201/8603-300

E-Mail

willkommen@suchthilfe-direkt.de

Internet

www.suchthilfe-direkt.de

Gründungsjahr

2003

Handelsregister

HRB 17716

Gegenstand des Unternehmens

Zweck der Gesellschaft ist die Förderung des öffentlichen Gesundheitswesens und der öffentlichen Gesundheitspflege durch Förderung und Unterstützung von Suchtmittelabhängigen (primär illegale Substanzen), aber auch ehemals Suchtmittelabhängigen, Abhängigkeitsgefährdeten sowie deren Angehörigen. Zweck des Unternehmens ist es, diesen Personen bei der Bewältigung ihrer gesundheitlichen und sozialen Probleme zu helfen, diese zu beseitigen, zu mildern oder zu lindern, im Sinne der Teilhabe am gesellschaftlichen Leben. Zu diesem Zweck gehören auch die Suchtprävention und die Kooperation mit den anderen Trägern. Daneben bietet die Gesellschaft ihr Unterstützungsangebot und Know-how im Suchthilfebereich im Konzernverbund der Stadt Essen.

Erfüllung des öffentlichen Zwecks

Die Erfüllung des öffentlichen Zwecks (Förderung der öffentlichen Gesundheitspflege) ergibt sich aus dem Gegenstand des Unternehmens.

Beteiligungsverhältnis

Stammkapital

26.000 €

Gesellschafter

Stadt Essen	23.500 €	90,38%
Arbeiterwohlfahrt Kreisverband Essen e.V.	500 €	1,92%
Caritasverband für die Stadt Essen e.V.	500 €	1,92%
Diakoniewerk Essen e.V.	500 €	1,92%
Deutsches Rotes Kreuz Kreisverband Essen e.V.	500 €	1,92%
Deutscher Paritätischer Wohlfahrtsverband, Landesverband NRW e.V.	500 €	1,92%

Organe**Geschäftsführung**

Geschäftsführerin	Marrziniak, Barbara
Geschäftsführer	Kiesner, Marcus

Aufsichtsrat

Vorsitz	Kalweit, Dirk (Ratsmitglied)	
Stellvertretender Vorsitz	Berg, Hannah (Ratsmitglied)	
Mitglieder	Aver, Caner (Ratsmitglied)	Kalipke, Dr. Andreas (Ratsmitglied)
	Heuser, Michaela (Ratsmitglied)	Melsa, Nadine (Ratsmitglied)
	Hennen, Philipp (Sachkundiger Bürger)	Renzel, Peter (Geschäftsbereichsvorstand)
stimmrechtslose Mitglieder	Brecklinghaus, Stefanie (Ratsmitglied)	Schreyer, Eduard (Ratsmitglied)
	Jansen, Marvin (Sachkundiger Bürger)	Schwier, Ulrich
	Rutkowski, Tanja	

Angaben zur Frauenquote gemäß § 12 Abs. 6 LGG NRW	Anzahl AR-Mitglieder*	8
	- davon geboren**	1
	- davon weiblich	3
	- Frauenquote %	43

* Ohne Berücksichtigung der stimmrechtslosen Mitglieder

**Die geborenen Mitglieder werden bei der Berechnung der Quote gemäß § 12 Abs. 5 Nr. 2 LGG nicht eingerechnet.

Gewinn- und Verlustrechnung

	2022	2023	2024	Abw.	Erfolgsplanung		
	in T€	in T€	in T€	in T€	2025	2026	2027
Umsatzerlöse	713,9	710,5	721,3	1,52%	1.088,0	1.189,7	1.251,7
sonstige betriebliche Erträge	6.013,8	6.432,8	6.361,4	-1,11%	6.227,8	6.211,1	6.095,6
- davon Zuschuss Stadt Essen	2.670,3	2.676,1	3.089,0	15,43%	3.516,0	3.516,0	3.500,0
Betriebliche Erträge	6.727,7	7.143,3	7.082,7	-0,85%	7.315,8	7.400,8	7.347,3
Materialaufwand	249,2	425,3	438,5	3,11%	426,0	430,0	434,0
a) Aufwendungen für Roh-, Hilfs- und Betriebsstoffe und für bezogene Waren	166,4	198,2	172,7	-12,86%			
b) Aufwendungen für bezogene Leistungen	82,8	227,1	265,8	17,05%			
Personalaufwand	5.118,0	5.133,3	4.929,5	-3,97%	5.297,5	5.374,9	5.306,2
a) Löhne und Gehälter	4.228,6	4.267,5	4.064,1	-4,77%			
b) soziale Abgaben und Aufwendungen für Altersversorgung und für Unterstützung	889,3	865,8	865,4	-0,05%			
Abschreibungen	81,2	71,4	132,1	84,91%	173,6	169,6	166,6
a) auf immaterielle Vermögensgegenstände des Anlagevermögens und Sachanlagen	81,2	71,4	132,1	84,91%			
sonstige betriebliche Aufwendungen	1.278,4	1.533,0	1.626,6	6,10%	1.417,5	1.424,9	1.439,2
Betriebliche Aufwendungen	6.726,7	7.163,0	7.126,6	-0,51%	7.314,6	7.399,5	7.345,9
Betriebliches Ergebnis	0,9	-19,6	-43,9	>100,00%	1,2	1,3	1,3
Ergebnis nach Steuern	1,1	1,1	1,6	43,45%	1,5	1,6	1,6
sonstige Steuern	1,1	1,1	1,6	43,45%	1,5	1,5	1,6
Jahresüberschuss/Jahresfehlbetrag	0,0	0,0	0,0	>100,00%	0,0	0,1	0,0
Sach-/ immat. Investitionen	72,8	332,1	812,7	>100,00%	127,0	123,0	113,0

Bilanz

Abw.

2023/24

	2022 in T€	2023 in T€	2024 in T€	
Immaterielle Vermögensgegenstände	1,7	0,6	0,0	-96,25%
Sachanlagen	146,9	403,1	1.084,2	>100,00%
Summe Anlagevermögen	148,7	403,7	1.084,3	>100,00%
Vorräte	41,3	40,5	35,0	-13,55%
Forderungen und sonstige Vermögensgegenstände	1.350,2	2.529,5	1.739,5	-31,23%
Kassenbestand, Bundesbankguthaben, Guthaben bei Kreditinstituten und Schecks	320,7	9,6	5,7	-40,87%
Summe Umlaufvermögen	1.712,2	2.579,6	1.780,3	-30,99%
Rechnungsabgrenzungsposten (aktive)	36,9	486,8	408,0	-16,19%
Summe Aktiva	1.897,8	3.470,1	3.272,5	-5,70%
Gezeichnetes Kapital	26,0	26,0	26,0	0,00%
Kapitalrücklage	606,4	606,4	606,4	0,00%
Gewinnrücklagen	57,9	57,9	57,9	0,00%
Summe Eigenkapital	690,2	690,2	690,2	0,00%
Sonderposten	121,1	1.142,5	1.070,3	-6,32%
Rückstellungen	239,8	405,7	307,5	-24,19%
Verbindlichkeiten	521,1	723,1	776,6	7,41%
Rechnungsabgrenzungsposten (passive)	325,6	508,6	427,8	-15,89%
Summe Passiva	1.897,8	3.470,1	3.272,5	-5,70%

Kennzahlen

		2022	2023	2024
Eigenkapitalquote	<i>Eigenkapital / Gesamtkapital * 100</i>	36,37%	19,89%	21,09%
Fremdkapitalquote	<i>Fremdkapital / Gesamtkapital * 100</i>	63,63%	80,11%	78,91%
Anlagendeckung	<i>Eigenkapital / Anlagevermögen * 100</i>	464,28%	170,97%	63,66%
Verschuldungsgrad	<i>Fremdkapital / Eigenkapital * 100</i>	174,95%	402,75%	374,11%
Umsatzrentabilität	<i>Betriebsergebnis / Umsatz * 100</i>	-373,92%	-379,41%	-434,35%
Personalintensität	<i>Personalaufwand / Betriebsleistung * 100</i>	126,14%	114,91%	123,43%
Materialintensität	<i>Materialaufwand / Betriebsleistung * 100</i>	6,14%	9,52%	10,98%
Abschreibungsintensität	<i>Abschreibungen / Betriebsleistung * 100</i>	2,00%	1,60%	3,31%
Eigenkapitalrentabilität	<i>Jahresüberschuss / Eigenkapital * 100</i>	-386,87%	-387,71%	-447,53%
Personal	<i>Vollzeitäquivalente im Jahresdurchschnitt</i>	88,00	87,36	84,41
Personalaufwand	<i>in T€</i>	5.118	5.133	4.929
	<i>Abweichung zum Vorjahr</i>	+6,40%	+0,30%	-3,97%
Personalaufwand je Mitarbeiter	<i>in €</i>	58.158,64	58.759,83	58.398,94

Die Gesellschaft beschäftigt keine Auszubildenden.

**Geschäftsbereich 6:
Umwelt, Verkehr und Sport
GB-Vorständin: Simone Raskob**

beka GmbH

Christophstraße 15-17 / 50670 Köln

Telefon

0221/951449-0

Fax

0221/951449-20

E-Mail

info@beka.de

Internet

www.beka.de

Gründungsjahr

1921

Handelsregister

HRB 10190 Köln

Gegenstand des Unternehmens

Gegenstand des Unternehmens ist der Ein- und Verkauf aller für den Bau, die Erhaltung und den Betrieb von Verkehrsbetrieben und ähnlichen Unternehmungen erforderlichen Wirtschaftsgüter. Gegenstand des Unternehmens ist weiterhin die Förderung des öffentlichen Nahverkehrs und der öffentlichen Nahverkehrsunternehmungen durch Geschäfte und Maßnahmen aller Art.

Erfüllung des öffentlichen Zwecks

Die Erfüllung des öffentlichen Zwecks liegt im Gegenstand des Unternehmens (Förderung des öffentlichen Personennahverkehrs).

Beteiligungsverhältnis

Stammkapital

382.520 €

Gesellschafter

Ruhrbahn GmbH

2.400 €

0,63%

sowie weitere Verkehrsbetriebe

Organe

Geschäftsführung

Geschäftsführer

Coenen, Dr.-Ing. Robert

Aufsichtsrat

Vorsitz

in der Beek, Martin

Stellvertretender Vorsitz

Münster-Rendel, Birgit

Mitglieder

Berends, Joachim

Middelberg, Ulf

Grabbe, Annette

Raasch, Thomas

Kretkowski, Marc

Wolff, Oliver

Gewinn und Verlustrechnung

Abw.

	2022	2023	2024	2023/24
	in T€	in T€	in T€	
Umsatzerlöse	2.405,8	2.549,4	2.361,8	-7,36%
sonstige betriebliche Erträge	44,6	30,8	38,0	23,50%
Betriebliche Erträge	2.450,4	2.580,2	2.399,8	-6,99%
Materialaufwand	1.264,5	1.326,4	1.080,6	-18,53%
a) Aufwendungen für Roh-, Hilfs- und Betriebsstoffe und für bezogene Waren	176,8	97,3	52,5	-46,06%
b) Aufwendungen für bezogene Leistungen	1.087,7	1.229,1	1.028,1	-16,35%
Personalaufwand	748,3	839,0	891,0	6,20%
a) Löhne und Gehälter	558,4	651,4	724,6	11,23%
b) soziale Abgaben und Aufwendungen für Altersversorgung und für Unterstützung	189,9	187,6	166,4	-11,29%
Abschreibungen	42,8	25,8	16,8	-34,84%
sonstige betriebliche Aufwendungen	338,6	248,6	297,6	19,72%
Betriebliche Aufwendungen	2.394,2	2.439,7	2.286,0	-6,30%
Betriebliches Ergebnis	56,1	140,5	113,8	-19,01%
Erträge aus anderen Wertpapieren und Ausleihungen des Finanzanlagevermögens	1,7			
sonstige Zinsen und ähnliche Erträge		20,0	45,2	>100,00%
Zinsen und ähnliche Aufwendungen	19,2	19,2	19,4	1,36%
Finanzergebnis	-17,6	0,8	25,8	>100,00%
Ergebnis der gewöhnlichen Geschäftstätigkeit	38,6	141,3	139,6	-1,19%
Steuern vom Einkommen und vom Ertrag	5,8	31,7	35,2	11,07%
Steuern	5,8	31,7	35,2	11,07%
Jahresüberschuss/Jahresfehlbetrag	32,8	109,6	104,4	-4,73%

Bilanz

Abw.

	2022	2023	2024	2023/24
	in T€	in T€	in T€	
Immaterielle Vermögensgegenstände	8,4	9,7	6,6	-32,58%
Sachanlagen	20,7	17,5	19,5	11,56%
Summe Anlagevermögen	29,0	27,2	26,1	-4,24%
Vorräte	24,3	21,2	20,8	-2,12%
Forderungen und sonstige Vermögensgegenstände	382,3	378,9	349,9	-7,67%
Kassenbestand, Bundesbankguthaben, Guthaben bei Kreditinstituten und Schecks	2.021,1	2.189,6	2.176,4	-0,60%
Summe Umlaufvermögen	2.427,7	2.589,7	2.547,1	-1,65%
Rechnungsabgrenzungsposten (aktive)	3,1	0,6	11,8	>100,00%
Summe Aktiva	2.459,8	2.617,5	2.585,0	-1,24%
Gezeichnetes Kapital	382,5	382,5	382,5	0,00%
Kapitalrücklage	218,7	218,7	218,7	0,00%
Gewinnrücklagen	588,7	621,4	697,5	12,24%
Jahresüberschuss / Jahresfehlbetrag	32,8	109,6	104,4	-4,73%
Summe Eigenkapital	1.175,4	1.285,0	1.355,9	5,52%
Rückstellungen	1.194,2	1.231,1	1.182,9	-3,91%
Verbindlichkeiten	90,1	101,3	46,1	-54,55%
Summe Passiva	2.459,8	2.617,5	2.585,0	-1,24%

Kennzahlen

		2022	2023	2024
Eigenkapitalquote	<i>Eigenkapital / Gesamtkapital * 100</i>	47,79%	49,09%	52,46%
Fremdkapitalquote	<i>Fremdkapital / Gesamtkapital * 100</i>	52,21%	50,91%	47,54%
Anlagendeckung	<i>Eigenkapital / Anlagevermögen * 100</i>	4.050,51%	4.723,23%	5.204,67%
Verschuldungsgrad	<i>Fremdkapital / Eigenkapital * 100</i>	109,26%	103,69%	90,64%
Umsatzrentabilität	<i>Betriebsergebnis / Umsatz * 100</i>	2,33%	5,51%	4,82%
Personalintensität	<i>Personalaufwand / Betriebsleistung * 100</i>	30,54%	32,52%	37,13%
Materialintensität	<i>Materialaufwand / Betriebsleistung * 100</i>	51,60%	51,41%	45,03%
Abschreibungsintensität	<i>Abschreibungen / Betriebsleistung * 100</i>	1,75%	1,00%	0,70%
Eigenkapitalrentabilität	<i>Jahresüberschuss / Eigenkapital * 100</i>	2,79%	8,53%	7,70%

Freizeitgesellschaft Metropole Ruhr mbH

Querenburger Str. 29 / 58455 Witten

Telefon

02302/2012-0

Fax

02302/2012-12

E-Mail

verwaltung@freizeit.ruhr

Internet

www.freizeit.ruhr

Gründungsjahr

2017

Handelsregister

HRB 704 Bochum

Gegenstand des Unternehmens

Gegenstand des Unternehmens ist die Förderung der öffentlichen Gesundheitspflege, des Sports, der Kinder- und Jugend- und Altenhilfe, der Kultur und des Landschaftsschutzes.

Diese Zwecke werden verwirklicht durch den Betrieb von Freizeitanlagen mit regionaler Bedeutung, die als Betriebsstätten der Gesellschaft geführt werden und in denen in den öffentlichen Badbereichen und den sonstigen Einrichtungen das Jedermannschwimmen angeboten, verschiedene Angebote zur Sport- und Gesundheitsförderung, sonstige Programm- und Veranstaltungsangebote gemacht sowie Park-, Spiel- und Wassersportflächen bereitgestellt werden.

Erfüllung des öffentlichen Zwecks

Die Erfüllung des öffentlichen Zwecks (u. a. Förderung der öffentlichen Gesundheitspflege) ergibt sich aus dem Gegenstand des Unternehmens.

Beteiligungsverhältnis

Stammkapital

440.300 €

Gesellschafter

Regionalverband Ruhr (RVR)	282.400 €	64,14%
Stadt Bochum	31.500 €	7,15%
Stadt Bottrop	17.850 €	4,05%
Stadt Duisburg	35.950 €	8,17%
Stadt Essen	11.750 €	2,67%
Stadt Gelsenkirchen	11.750 €	2,67%
Stadt Oberhausen	17.850 €	4,05%
Stadt Witten	18.750 €	4,26%
Ennepe-Ruhr-Kreis	12.500 €	2,84%

Organe

Geschäftsführung

Geschäftsführer	Hecht, Jürgen
-----------------	---------------

Aufsichtsrat

Vorsitz	Schlüter, Markus	
Stellvertretender Vorsitz	Ossowski, Silke	
Mitglieder	Blumenthal, Heiko	Purps, Christoph
	Boos, Thomas	Richter, Tim
	Brambora-Schulz, Susanne	Rubin, Dirk
	Brosch, Alfred	Sander, Hanna
	Föhse, Björn (Ratsmitglied)	Schmück-Glock, Martina
	Günzel, Gabriel	Thieser, Dietmar
	Krampitz, Christian	van Geister, Daniel
	Lilla-Oblong, Martina	Waßmann, Uwe
	Maurer, Tanja	Welsch, Philipp
	Moenikes, Nicole	

Der Aufsichtsrat der FMR besteht aus 20 Mitgliedern.

Der RVR entsendet zwölf Mitglieder, die kommunalen Gesellschafter acht.

Gewinn- und Verlustrechnung

	2022	2023	2024	Abw. 2023/24
	in T€	in T€	in T€	
Umsatzerlöse	9.602,8	11.328,4	12.324,1	8,79%
sonstige betriebliche Erträge	1.027,5	2.009,4	935,7	-53,43%
Ertrag aus der Auflösung von Sonderposten	759,5	748,5	809,3	8,13%
Betriebliche Erträge	11.389,8	14.086,3	14.069,2	-0,12%
Materialaufwand	6.389,2	7.830,8	7.623,1	-2,65%
a) Aufwendungen für Roh-, Hilfs- und Betriebsstoffe und für bezogene Waren	4.883,4	6.122,3	6.104,0	-0,30%
b) Aufwendungen für bezogene Leistungen	1.505,8	1.708,5	1.519,1	-11,08%
Personalaufwand	8.446,1	9.173,6	10.253,8	11,77%
a) Löhne und Gehälter	6.625,3	7.279,7	8.021,7	10,19%
b) soziale Abgaben und Aufwendungen für Altersversorgung und für Unterstützung	1.820,8	1.893,9	2.232,1	17,86%
Abschreibungen	1.609,6	1.641,7	1.712,6	4,32%
a) auf immaterielle Vermögensgegenstände des Anlagevermögens und Sachanlagen	1.609,6	1.641,7	1.712,6	4,32%
sonstige betriebliche Aufwendungen	1.052,9	1.102,3	1.152,3	4,53%
Betriebliche Aufwendungen	17.497,8	19.748,4	20.741,8	5,03%
Betriebliches Ergebnis	-6.108,0	-5.662,1	-6.672,6	17,85%
Zinsen und ähnliche Aufwendungen	48,7	55,4	17,3	-68,80%
Finanzergebnis	-48,6	-55,0	-15,1	-72,62%
Steuern vom Einkommen und vom Ertrag	27,2	8,7	-1,9	<-100,00%
Ergebnis nach Steuern	-6.183,8	-5.725,8	-6.685,7	16,76%
sonstige Steuern	38,2	35,7	34,8	-2,57%
Jahresüberschuss/Jahresfehlbetrag	-6.222,0	-5.761,5	-6.720,5	16,64%
Entnahme aus der Kapitalrücklage	5.645,1	5.761,5	6.720,5	0,2
Bilanzgewinn/-verlust	-576,9	0,0	0,0	
Sach-/ immat. Investitionen	2.156,8	1.060,5	2.132,7	>100,00%

BilanzAbw.
2023/24

	2022	2023	2024	
	in T€	in T€	in T€	
Immaterielle Vermögensgegenstände	32,4	24,6	19,6	-20,33%
Sachanlagen	22.588,1	21.944,4	22.342,2	1,81%
Finanzanlagen	26,0			
Summe Anlagevermögen	22.646,5	21.969,0	22.361,8	1,79%
Vorräte	77,8	94,9	99,4	4,67%
Forderungen und sonstige Vermögensgegenstände	949,3	1.183,0	1.341,0	13,35%
Kassenbestand, Bundesbankguthaben, Guthaben bei Kreditinstituten und Schecks	585,8	2.033,7	1.980,6	-2,61%
Summe Umlaufvermögen	1.612,9	3.311,7	3.421,0	3,30%
Rechnungsabgrenzungsposten (aktive)	2,5	7,3	15,1	>100,00%
Summe Aktiva	24.261,9	25.288,0	25.797,9	2,02%
Gezeichnetes Kapital	440,3	440,3	440,3	0,00%
Kapitalrücklage	7.090,3	10.028,8	10.334,3	3,05%
Gewinnvortrag / Verlustvortrag	-576,9			
Summe Eigenkapital	6.953,7	10.469,1	10.774,6	2,92%
Sonderposten für Investitionszuschüsse	10.529,2	10.371,6	11.050,9	6,55%
Rückstellungen	317,9	686,0	783,2	14,16%
Verbindlichkeiten	5.138,7	2.289,1	1.714,5	-25,10%
Rechnungsabgrenzungsposten (passive)	1.322,4	1.472,1	1.474,7	0,17%
Summe Passiva	24.261,9	25.288,0	25.797,9	2,02%

Kennzahlen

		2022	2023	2024
Eigenkapitalquote	<i>Eigenkapital / Gesamtkapital * 100</i>	28,66%	41,40%	41,77%
Fremdkapitalquote	<i>Fremdkapital / Gesamtkapital * 100</i>	71,34%	58,60%	58,23%
Anlagendeckung	<i>Eigenkapital / Anlagevermögen * 100</i>	30,71%	47,65%	48,18%
Verschuldungsgrad	<i>Fremdkapital / Eigenkapital * 100</i>	248,91%	141,55%	139,43%
Umsatzrentabilität	<i>Betriebsergebnis / Umsatz * 100</i>	-63,61%	-49,98%	-54,14%
Personalintensität	<i>Personalaufwand / Betriebsleistung * 100</i>	74,15%	65,12%	72,88%
Materialintensität	<i>Materialaufwand / Betriebsleistung * 100</i>	56,10%	55,59%	54,18%
Abschreibungsintensität	<i>Abschreibungen / Betriebsleistung * 100</i>	14,13%	11,65%	12,17%
Eigenkapitalrentabilität	<i>Jahresüberschuss / Eigenkapital * 100</i>	-89,48%	-55,03%	-62,37%
Personal	<i>Vollzeitäquivalente im Jahresdurchschnitt</i>	280,00	279,00	290,50
Personalaufwand	<i>in T€</i>	8.446	9.174	10.254
	<i>Abweichung zum Vorjahr</i>	+45,94%	+8,61%	+11,77%
Personalaufwand je Mitarbeiter	<i>in €</i>	30.164,47	32.880,31	35.296,99

Die Gesellschaft beschäftigt keine Auszubildenden.

Otto Lingner Verkehrs-GmbH

Kantstraße 2-4 / 44867 Bochum

Telefon

02327/3837

Fax

02327/3838

E-Mail

info@lingner-verkehr.de

Internet

-

Gründungsjahr

1997

Handelsregister

HRB 4411 Bochum

Gegenstand des Unternehmens

Gegenstand des Unternehmens ist der Betrieb eines Omnibusunternehmens, insbesondere die Durchführung von Auftragsfahrten im öffentlichen Linien- und Gelegenheitsverkehr, im Berufs-, Behinderten- und Schülerverkehr sowie die Durchführung aller dafür notwendigen nützlichen Geschäfte.

Erfüllung des öffentlichen Zwecks

Die Erfüllung des öffentlichen Zwecks erfolgt durch die Optimierung des öffentlichen Personennahverkehrs. Durch die wirtschaftliche Betätigung der Gesellschaft im Rahmen des vorgegebenen Gesellschaftszwecks wird die öffentliche Zwecksetzung des Unternehmens erfüllt und der öffentliche Zweck erreicht.

Beteiligungsverhältnis

Stammkapital

26.000 €

Gesellschafter

Ruhrbahn GmbH

13.000 €

50,00%

Bochum-Gelsenkirchener Straßenbahn AG (BOGESTRA)

13.000 €

50,00%

Organe

Geschäftsführung

Geschäftsführer

Feller, Michael

Geschäftsführer

Filter, Jörg

Gewinn- und Verlustrechnung

Abw.

	2022	2023	2024	2023/24
	in T€	in T€	in T€	
Umsatzerlöse	2.904,7	3.239,4	3.601,9	11,19%
sonstige betriebliche Erträge	5,8	3,3	6,6	>100,00%
Betriebliche Erträge	2.910,5	3.242,7	3.608,4	11,28%
Materialaufwand	537,5	480,6	513,2	6,79%
a) Aufwendungen für Roh-, Hilfs- und Betriebsstoffe und für bezogene Waren	537,5	480,6	513,2	6,79%
b) Aufwendungen für bezogene Leistungen				
Personalaufwand	2.185,6	2.331,9	2.698,8	15,73%
a) Löhne und Gehälter	1.786,9	1.840,8	2.125,6	15,47%
b) soziale Abgaben und Aufwendungen für Altersversorgung und für Unterstützung	398,6	491,1	573,2	16,71%
Abschreibungen	26,4	26,3	33,4	26,98%
a) auf immaterielle Vermögensgegenstände des Anlagevermögens und Sachanlagen	26,4	26,3	33,4	26,98%
sonstige betriebliche Aufwendungen	158,0	200,2	223,3	11,54%
Betriebliche Aufwendungen	2.907,5	3.039,0	3.468,7	14,14%
Betriebliches Ergebnis	3,0	203,7	139,7	-31,39%
Zinsen und ähnliche Aufwendungen	6,5	13,9	4,3	-69,37%
Finanzergebnis	-6,5	-13,9	-4,3	-69,37%
Steuern vom Einkommen und vom Ertrag	0,0	60,1	44,0	-26,79%
Ergebnis nach Steuern	-3,5	129,7	91,5	-29,44%
sonstige Steuern	0,4	0,4	0,7	77,40%
Jahresüberschuss/Jahresfehlbetrag	-3,9	129,3	90,8	-29,74%
Sach-/ immat. Investitionen	11,1	0,0	47,3	

Bilanz

Abw.

	2022	2023	2024	2023/24
	in T€	in T€	in T€	
Sachanlagen	593,0	566,7	580,6	2,46%
Summe Anlagevermögen	593,0	566,7	580,6	2,46%
Forderungen und sonstige Vermögensgegenstände	269,0	286,0	288,8	0,95%
Kassenbestand, Bundesbankguthaben, Guthaben bei Kreditinstituten und Schecks	336,6	406,1	278,5	-31,42%
Summe Umlaufvermögen	605,6	692,1	567,3	-18,04%
Rechnungsabgrenzungsposten (aktive)	6,7	10,9	11,8	8,07%
Summe Aktiva	1.205,2	1.269,7	1.159,6	-8,67%
Gezeichnetes Kapital	26,0	26,0	26,0	0,00%
Gewinnvortrag / Verlustvortrag	611,3	607,4	736,7	21,29%
Jahresüberschuss / Jahresfehlbetrag	-3,9	129,3	90,8	-29,74%
Summe Eigenkapital	633,4	762,7	853,6	11,91%
Rückstellungen	58,6	133,8	80,7	-39,70%
Verbindlichkeiten	513,2	373,1	225,4	-39,59%
Summe Passiva	1.205,2	1.269,7	1.159,6	-8,67%

Kennzahlen

		2022	2023	2024
Eigenkapitalquote	<i>Eigenkapital / Gesamtkapital * 100</i>	52,56%	60,07%	73,61%
Fremdkapitalquote	<i>Fremdkapital / Gesamtkapital * 100</i>	47,44%	39,93%	26,39%
Anlagendeckung	<i>Eigenkapital / Anlagevermögen * 100</i>	106,82%	134,59%	147,01%
Verschuldungsgrad	<i>Fremdkapital / Eigenkapital * 100</i>	90,27%	66,47%	35,86%
Umsatzrentabilität	<i>Betriebsergebnis / Umsatz * 100</i>	0,10%	6,29%	3,88%
Personalintensität	<i>Personalaufwand / Betriebsleistung * 100</i>	75,09%	71,91%	74,79%
Materialintensität	<i>Materialaufwand / Betriebsleistung * 100</i>	18,47%	14,82%	14,22%
Abschreibungsintensität	<i>Abschreibungen / Betriebsleistung * 100</i>	0,91%	0,81%	0,92%
Eigenkapitalrentabilität	<i>Jahresüberschuss / Eigenkapital * 100</i>	-0,61%	16,95%	10,64%
Personal	<i>Zahl Mitarbeiter (pro Kopf) im Jahresdurchschnitt</i>	61,00	61,00	61,00
Personalaufwand	<i>in T€</i>	2.186	2.332	2.699
	<i>Abweichung zum Vorjahr</i>	+20,42%	+6,70%	+15,73%
Personalaufwand je Mitarbeiter	<i>in €</i>	35.829,19	38.228,35	44.242,81

Ruhrbahn GmbH

Zweigertstraße 34 / 45130 Essen

Telefon

0201/826-0

Fax

0201/826-1000

E-Mail

-

Internet

www.ruhrbahn.de

Gründungsjahr

2017

Handelsregister

HRB 28361

Gegenstand des Unternehmens

Gegenstand des Unternehmens ist die entgeltliche und geschäftsmäßige Durchführung des öffentlichen Personenverkehrs auf Schienen und Straßen. Dabei wird die Gesellschaft als interner Betreiber bzw. als Inhouse-Dienstleister für ihre Gesellschafter im kommunal- und vergaberechtlich zulässigen Rahmen tätig. Die Gesellschaft ist berechtigt, alle Geschäfte und Maßnahmen zu treffen, die dem vorstehenden Gesellschaftszweck dienlich und förderlich sind. Sie kann sich auch an Unternehmen beteiligen, solche gründen oder solche erwerben, soweit dies der Erreichung des Unternehmenszwecks dient.

Erfüllung des öffentlichen Zwecks

Unternehmensgegenstand der Ruhrbahn ist die Beförderung von Personen mit den verschiedenen Verkehrsmitteln im öffentlichen Personennahverkehr. Die Stadt hat die Ruhrbahn im Wege der Direktvergabe ab 2020 mit der Erbringung von Verkehrsdienstleistungen im Bus- und Bahnbetrieb in der Stadt Essen (Öffentlicher Dienstleistungsauftrag im Sinne der EU VO 1370/2007) über eine Betrauungszeit von 22 ½ Jahren betraut. Der ab 01.01.2020 geltende ÖDA wurde auf Basis des Ratsbeschlusses durch Gesellschafterbeschluss gegenüber der Essener Versorgungs- und Verkehrsgesellschaft mbH (EVV) angewiesen und auf Grund eines gemeinsamen Gesellschafterbeschlusses an die Ruhrbahn weitergegeben. Durch die wirtschaftliche Betätigung der Gesellschaft im Rahmen des durch § 2 Abs. 1 des Gesellschaftsvertrages vorgegebenen Gesellschaftszweckes und die Erfüllung der im Öffentlichen Dienstleistungsauftrag definierten gemeinwirtschaftlichen Verpflichtungen wird die öffentliche Zwecksetzung des Unternehmens erfüllt und der öffentliche Zweck erreicht.

Beteiligungsverhältnis

Stammkapital

18.200.000 €

Gesellschafter

Essener Versorgungs- und Verkehrsgesellschaft mbH (EVV)

12.600.000 €

69,23%

Ruhrbahn Mülheim GmbH

4.550.000 €

25,00%

Stadt Essen

1.050.000 €

5,77%

Beteiligungen der Gesellschaft

Gesellschaft

nominal

in €

in %

Gesellschaft

nominal

in €

in %

Otto Lingner Verkehrs-GmbH

13.000

50,00%

beka GmbH

2.400

0,63%

Organe

Geschäftsführer

Geschäftsführer

Kisabaka, Dr. Linda ab 01.01.2025

Geschäftsführer

Avsar, Ahmet ab 01.06.2024

ausgeschiedene Mitglieder der

Geschäftsführung

Feller, Michael bis 31.03.2025

Aufsichtsrat

Vorsitz	Beul, Ulrich (Ratsmitglied)
Stellvertretender Vorsitz	Hoffmann, Dirk (AN-Vertreter)
Mitglieder	Boden, Christian (AN-Vertreter)
	Bosbach, Dirk (AN-Vertreter) ab 05/2024
	Dumke, Hermann (AN-Vertreter)
	Fliß, Rolf (Bürgermeister)
	Hochstadt, Dr. Stefan (Sachkundiger Bürger)
	Kurz, Dennis (AN-Vertreter)
	Lockmann, Joelle (AN-Vertreterin)
	Ludwig-Nikodem, Walburga (AN-Vertreterin)
	Malburg, Ulrich (Ratsmitglied)

Mendack, Frank (Stadtkämmerer MH)
Raskob, Simone (Geschäftsbereichsvorständin)
Rauhut, Dr. Siegfried (Stadtverordneter MH)
Schürmann, Martina (Ratsmitglied)
Seibel, Dirk (AN-Vertreter)
Sievers, Michael (AN-Vertreter) ab 05/2024
Spors, Timo (Stadtverordneter MH)
Vogel, Ingo (Ratsmitglied)
Yildiz, Selim (AN-Vertreter)

im Berichtsjahr ausgeschiedene

AR-Mitglieder	Avsar, Ahmet (AN-Vertreter) bis 05/2024
---------------	---

Brinkhaus, Severin (AN-Vertreter) bis 05/2024

Gewinn- und Verlustrechnung

	2022	2023	2024	Abw. 2023/24	Erfolgsplanung		
	in T€	in T€	in T€		2025	2026	2027
					in T€	in T€	in T€
Umsatzerlöse	165.823,0	183.425,2	191.993,6	4,67%	224.292,0	228.915,3	228.598,6
andere aktivierte Eigenleistungen	4.656,4	4.660,4	4.873,3	4,57%			
sonstige betriebliche Erträge	37.092,2	28.083,0	41.921,5	49,28%	5.036,6	10,0	10,0
Betriebliche Erträge	207.571,6	216.168,5	238.788,4	10,46%	229.328,6	228.925,3	228.608,6
Materialaufwand	85.856,6	95.050,6	107.178,2	12,76%	101.177,9	106.720,3	104.474,0
a) Aufwendungen für Roh-, Hilfs- und Betriebsstoffe und für bezogene Waren	32.359,4	32.010,2	41.267,1	28,92%	39.110,9	39.821,9	40.759,2
b) Aufwendungen für bezogene Leistungen	53.497,2	63.040,4	65.911,0	4,55%	62.067,0	66.898,4	63.714,8
Personalaufwand	148.520,5	148.725,3	166.125,5	11,70%	166.001,5	171.327,9	176.630,5
a) Löhne und Gehälter	113.980,3	118.555,2	130.543,8	10,11%	166.001,5	171.327,9	176.630,5
b) soziale Abgaben und Aufwendungen für Altersversorgung und für Unterstützung	34.540,2	30.170,1	35.581,7	17,94%			
Abschreibungen	34.304,8	34.239,0	36.765,0	7,38%	42.771,1	46.746,8	48.024,1
a) auf immaterielle Vermögensgegenstände des Anlagevermögens und Sachanlagen	41.175,2	41.230,0	44.539,2	8,03%	42.771,1	46.746,8	48.024,1
b) Erträge aus der Auflösung von Fördermitteln und Zuschüssen von Dritten	6.870,4	6.991,0	7.774,1	11,20%			
sonstige betriebliche Aufwendungen	20.269,5	18.288,1	22.330,0	22,10%	15.633,9	15.697,9	16.079,7
Betriebliche Aufwendungen	288.951,4	296.303,0	332.398,7	12,18%	325.584,4	340.492,9	345.208,3
Betriebliches Ergebnis	-81.379,8	-80.134,5	-93.610,3	16,82%	-96.255,8	-111.567,6	-116.599,7
Erträge aus Beteiligungen					176,9	176,9	176,9
Erträge aus anderen Wertpapieren und Ausleihungen des Finanzanlagevermögens	9.297,6	160,4	178,2	11,06%			
sonstige Zinsen und ähnliche Erträge	45,5	311,3	187,2	-39,88%			
Zinsen und ähnliche Aufwendungen	5.676,1	7.014,5	8.424,6	20,10%	8.582,0	11.630,7	14.114,4
Finanzergebnis	3.667,0	-6.542,8	-8.059,2	23,18%	-8.405,1	-11.453,8	-13.937,5
Ergebnis nach Steuern	-77.712,8	-86.677,2	-101.669,6	17,30%	-104.660,9	-123.021,4	-130.537,2
sonstige Steuern	268,1	276,7	282,2	1,99%	339,2	313,1	313,1
Steuern	268,1	276,7	282,2	1,99%	0,0	0,0	0,0
Ergebnis nach Steuern	-77.712,8	-86.677,2	-101.669,6	17,30%	-104.660,9	-123.021,4	-130.537,2
Erträge aus Verlustübernahme	77.981,0	86.954,0	101.951,8	17,25%			
Jahresüberschuss/Jahresfehlbetrag	0,0	0,0	0,0		-105.000,1	-123.334,5	-130.850,3
Verlustaussgleich	0,0	0,0	0,0		105.000,1	105.000,1	130.850,3
Kapitaleinlage investiv	0,0	0,0	0,0		105.000,0	105.000,0	105.000,0
Sach-/ immat. Investitionen	77.601,7	98.686,5	92.380,4	-6,39%	235.405,5	233.485,8	155.761,0

Bilanz

Abw.

2023/24

	2022 in T€	2023 in T€	2024 in T€	
Immaterielle Vermögensgegenstände	5.290,1	8.082,2	8.528,6	5,52%
Sachanlagen	635.602,3	690.040,9	737.381,9	6,86%
Finanzanlagen	2.137,0	2.117,8	2.118,3	0,02%
Summe Anlagevermögen	643.029,3	700.240,9	748.028,7	6,82%
Vorräte	17.412,5	17.863,2	17.543,0	-1,79%
Forderungen und sonstige Vermögensgegenstände	30.652,4	18.454,5	35.454,6	92,12%
Kassenbestand, Bundesbankguthaben, Guthaben bei Kreditinstituten und Schecks	123,3	113,3	457,5	>100,00%
Summe Umlaufvermögen	48.188,1	36.431,0	53.455,2	46,73%
Rechnungsabgrenzungsposten (aktive)	374,2	582,5	501,4	-13,92%
Summe Aktiva	691.591,7	737.254,4	801.985,3	8,78%
Gezeichnetes Kapital	18.200,0	18.200,0	18.200,0	0,00%
Kapitalrücklage	206.515,4	206.515,4	206.515,4	0,00%
Summe Eigenkapital	224.715,4	224.715,4	224.715,4	0,00%
Fördermittel und Zuschüsse von Dritten	99.602,8	102.799,3	104.618,7	1,77%
Rückstellungen	127.994,2	122.636,5	122.960,5	0,26%
Verbindlichkeiten	238.837,2	286.882,4	349.687,6	21,89%
Rechnungsabgrenzungsposten (passive)	442,1	220,8	3,1	-98,60%
Summe Passiva	691.591,7	737.254,4	801.985,3	8,78%

Kennzahlen

		2022	2023	2024
Eigenkapitalquote	<i>Eigenkapital / Gesamtkapital * 100</i>	32,49%	30,48%	28,02%
Fremdkapitalquote	<i>Fremdkapital / Gesamtkapital * 100</i>	67,51%	69,52%	71,98%
Anlagendeckung	<i>Eigenkapital / Anlagevermögen * 100</i>	34,95%	32,09%	30,04%
Verschuldungsgrad	<i>Fremdkapital / Eigenkapital * 100</i>	207,76%	228,08%	256,89%
Umsatzrentabilität	<i>Betriebsergebnis / Umsatz * 100</i>	-49,08%	-43,69%	-48,76%
Personalintensität	<i>Personalaufwand / Betriebsleistung * 100</i>	71,55%	68,80%	69,57%
Materialintensität	<i>Materialaufwand / Betriebsleistung * 100</i>	41,36%	43,97%	44,88%
Abschreibungsintensität	<i>Abschreibungen / Betriebsleistung * 100</i>	16,53%	15,84%	15,40%
Eigenkapitalrentabilität	<i>Jahresüberschuss / Eigenkapital * 100</i>	-34,70%	-38,70%	-45,37%
Personal	<i>Vollzeitäquivalente im Jahresdurchschnitt</i>	2.368,14	2.354,74	2.429,37
Personalaufwand	<i>in T€</i>	148.521	148.725	166.126
	<i>Abweichung zum Vorjahr</i>	+1,70%	+0,14%	+11,70%
Personalaufwand je Mitarbeiter	<i>in €</i>	62.716,10	63.159,95	68.382,15

In den Personalzahlen sind vollzeitverrechnet auch die Auszubildenden enthalten: 2022: 56,63; 2023: 63,84; 2024: 79,17.

Sport- und Bäderbetriebe Essen

Huyssenallee 100 / 45128 Essen

Telefon

0201/88-52000

Fax

0201/88-52004

E-Mail

sbe@essen.de

Internet

www.essen.de

Gründungsjahr

1997

Handelsregister

-

Gegenstand des Unternehmens

Zweck und Aufgabe der eigenbetriebsähnlichen Einrichtung einschließlich etwaiger Hilfs- und Nebenbetriebe ist der Bau, die Unterhaltung und der Betrieb von Sportstätten und Bädern sowie die Förderung des Sportes und alle den Betriebszweck fördernden Geschäfte (wie z. B. die Beschaffung und Bereitstellung von Sportgeräten sowie deren Verleih).

Erfüllung des öffentlichen Zwecks

Die Erfüllung des öffentlichen Zwecks (Schaffung und Erhaltung von Sporteinrichtungen sowie Förderung des Sportes) ergibt sich aus dem Gegenstand des Unternehmens.

Beteiligungsverhältnis

Stammkapital

512.000 €

Gesellschafter

Stadt Essen

512.000 €

Organe

Betriebsleitung

1. Betriebsleiterin Raskob, Simone (Geschäftsbereichsvorständin)

Betriebsleiter Becker, Ralf

Betriebsausschuss

Vorsitz Schwamborn, Michael (Ratsmitglied)

1. Stellvertretender Vorsitz Bockstedte, Ralf (Ratsmitglied)

2. Stellvertretender Vorsitz Zeeb, Elke (Ratsmitglied)

Mitglieder

Behmenburg, Daniel (Ratsmitglied)

Brenk, Benjamin

Brilon, Klaus-Thomas (Sachkundiger Bürger)

Cicin, Sadick (Sachkundiger Bürger)

Ducree, Luca (Ratsmitglied)

Fuchs, Florian (Ratsmitglied)

Gröll, Sven Christian (Sachkundiger Bürger)

Hallmann, Regina (Ratsmitglied)

Hampel, Gerd (Ratsmitglied)

Jelinek, Rudolf (Bürgermeister)

Kindsgab, Dirk (Sachkundiger Bürger)

Lubisch, Yannick (Ratsmitglied)

Pabst, Ulrich (Ratsmitglied)

Parussel, Harald (Ratsmitglied)

Potthoff, Ernst (Sachkundiger Bürger)

Valerius, Peter (Ratsmitglied)

Wortmann, Tim (Sachkundiger Bürger)

beratende Mitglieder

Becker, Alexandra (Sachkundige Einwohnerin;
§ 58 (4) GO NRW)

Bußfeld, Herbert (Sachkundiger Bürger;
§ 58 (1), Satz 7 GO NRW)

Flügel, Thorsten (Sachkundiger Einwohner;
§ 58 (4) GO NRW)

Kelmendi, Besnik (Sachkundiger Einwohner;
§ 58 (4) GO NRW)

Spengler, Eckhard (Sachkundiger Einwohner;
§ 58 (4) GO NRW)

Gewinn- und Verlustrechnung

Gewinn- und Verlustrechnung				Abw.	Erfolgsplanung		
	2022	2023	2024	2023/24	2025	2026	2027
	in T€	in T€	in T€		in T€	in T€	in T€
Umsatzerlöse	2.813,6	2.852,6	3.406,9	19,43%	3.767,6	3.767,6	3.767,6
sonstige betriebliche Erträge	34.154,0	37.675,6	37.613,7	-0,16%	41.381,9	43.452,5	45.572,8
- davon Zuschuss Stadt Essen	26.218,5	29.062,3	29.161,0	0,34%	29.766,0	30.096,0	30.096,0
Betriebliche Erträge	36.967,6	40.528,2	41.020,6	1,22%	45.149,5	47.220,1	49.340,4
Materialaufwand	10.028,0	12.529,3	12.633,2	0,83%	11.760,9	11.129,0	10.828,8
a) Aufwendungen für Roh-, Hilfs- und Betriebsstoffe und für bezogene Waren	6.396,9	7.871,3	7.162,6	-9,00%	6.370,2	6.028,0	5.865,3
b) Aufwendungen für bezogene Leistungen	3.631,2	4.658,0	5.470,6	17,44%	5.390,7	5.101,1	4.963,5
Personalaufwand	13.911,9	14.139,8	15.323,9	8,37%	16.461,6	16.784,8	17.114,5
a) Löhne und Gehälter	10.642,4	11.104,9	11.701,0	5,37%	12.734,8	12.984,8	13.239,9
b) soziale Abgaben und Aufwendungen für Altersversorgung und für Unterstützung	3.269,5	3.034,9	3.622,9	19,37%	3.726,8	3.800,0	3.874,6
Abschreibungen	5.922,3	7.253,1	6.649,5	-8,32%	9.189,1	11.492,2	13.479,1
sonstige betriebliche Aufwendungen	7.704,6	6.993,6	8.641,5	23,56%	8.289,0	8.339,0	8.439,0
Betriebliche Aufwendungen	37.566,8	40.915,9	43.248,0	5,70%	45.700,6	47.745,0	49.861,4
Betriebliches Ergebnis	-599,2	-387,6	-2.227,4	>100,00%	-551,1	-524,9	-521,0
sonstige Zinsen und ähnliche Erträge	20,7	165,1	188,6	14,25%			
Zinsen und ähnliche Aufwendungen	885,8	779,4	667,8	-14,33%	550,5	427,3	297,8
Finanzergebnis	-865,1	-614,3	-479,1	-22,01%	-550,5	-427,3	-297,8
Ergebnis nach Steuern	-1.464,2	-1.001,9	-2.706,5	>100,00%	-1.101,6	-952,2	-818,8
sonstige Steuern	49,9	46,1	56,7	22,95%	55,6	55,6	55,6
Jahresüberschuss/Jahresfehlbetrag	-1.514,2	-1.048,1	-2.763,2	>100,00%	-1.157,2	-1.007,8	-874,4
Kapitaleinlage	2.104,6	2.210,9	2.322,6	5,05%	2.439,9	2.563,1	2.692,5
Sach-/ immat. Investitionen	8.721,0	12.026,0	12.747,5	6,00%	48.850,9	57.898,7	49.734,5

Bilanz

	2022	2023	2024	Abw. 2023/24
	in T€	in T€	in T€	
Immaterielle Vermögensgegenstände	2,3			
Sachanlagen	139.127,6	143.331,3	149.337,2	4,19%
Summe Anlagevermögen	139.129,9	143.331,3	149.337,2	4,19%
Vorräte	262,5	826,6	420,4	-49,14%
Forderungen und sonstige Vermögensgegenstände	7.528,3	11.800,6	8.934,2	-24,29%
Kassenbestand, Bundesbankguthaben, Guthaben bei Kreditinstituten und Schecks	11,2	12,5	10,6	-14,93%
Summe Umlaufvermögen	7.802,0	12.639,7	9.365,2	-25,91%
Rechnungsabgrenzungsposten (aktive)	171,7	157,9	152,5	-3,42%
Summe Aktiva	147.103,5	156.128,9	158.854,8	1,75%
Gezeichnetes Kapital	512,0	512,0	512,0	0,00%
Allgemeine Rücklage	29.461,5	31.143,0	32.342,2	3,85%
Jahresüberschuss / Jahresfehlbetrag	-1.514,2	-1.048,1	-2.763,2	>100,00%
Summe Eigenkapital	28.459,3	30.606,9	30.091,0	-1,69%
Sonderposten	89.544,3	88.146,0	87.429,4	-0,81%
Rückstellungen	3.440,8	4.917,6	4.639,6	-5,65%
Verbindlichkeiten	25.633,4	32.458,4	36.694,9	13,05%
Rechnungsabgrenzungsposten (passive)	25,6			
Summe Passiva	147.103,5	156.128,9	158.854,8	1,75%

Kennzahlen

		2022	2023	2024
Eigenkapitalquote	<i>Eigenkapital / Gesamtkapital * 100</i>	19,35%	19,60%	18,94%
Fremdkapitalquote	<i>Fremdkapital / Gesamtkapital * 100</i>	80,65%	80,40%	81,06%
Anlagendeckung	<i>Eigenkapital / Anlagevermögen * 100</i>	20,46%	21,35%	20,15%
Verschuldungsgrad	<i>Fremdkapital / Eigenkapital * 100</i>	416,89%	410,11%	427,92%
Umsatzrentabilität	<i>Betriebsergebnis / Umsatz * 100</i>	-953,15%	-1.032,38%	-921,30%
Personalintensität	<i>Personalaufwand / Betriebsleistung * 100</i>	129,42%	123,32%	129,21%
Materialintensität	<i>Materialaufwand / Betriebsleistung * 100</i>	93,29%	109,27%	106,52%
Abschreibungsintensität	<i>Abschreibungen / Betriebsleistung * 100</i>	55,10%	63,26%	56,07%
Eigenkapitalrentabilität	<i>Jahresüberschuss / Eigenkapital * 100</i>	-97,45%	-98,38%	-106,09%
Personal	<i>Vollzeitäquivalente im Jahresdurchschnitt</i>	206,91	202,88	212,26
Personalaufwand	<i>in T€</i>	13.912	14.140	15.324
	<i>Abweichung zum Vorjahr</i>	+7,90%	+1,64%	+8,37%
Personalaufwand je Mitarbeiter	<i>in €</i>	67.236,58	69.695,39	72.193,95

In den Personalzahlen sind vollzeitverrechnet auch die Auszubildenden der SBE enthalten: 2022: 5,5; 2023: 4,25; 2024: 5,5

Weisse Flotte Baldeney-GmbH

Hardenbergufer 379 / 45239 Essen

Telefon

0201/185 799-0

Fax

0201/185 799-19

E-Mail

info@baldeneysee.com

Internet

www.baldeneysee.com

Gründungsjahr

2000

Handelsregister

HRB 14574

Gegenstand des Unternehmens

Gegenstand des Unternehmens ist die entgeltliche und geschäftsmäßige Personen-Schifffahrt auf dem Baldeneysee, der Ruhr und dem Rhein-Herne-Kanal.

Die Gesellschaft kann ferner im regionalen Bereich der unmittelbaren Nachbarstädte mit dem Ziel der interkommunalen Zusammenarbeit tätig werden.

Darüber hinaus betreibt die Gesellschaft das See- und Kanalmanagement Essen (SKE) für die oben genannten Wasserflächen und das angrenzende Umfeld.

Erfüllung des öffentlichen Zwecks

Durch die wirtschaftliche Betätigung der Gesellschaft im Rahmen des durch § 2 Abs. 1 des Gesellschaftsvertrages vorgegebenen Gesellschaftszweckes wird die öffentliche Zwecksetzung des Unternehmens erfüllt und der öffentliche Zweck erreicht.

Beteiligungsverhältnis

Stammkapital

25.000 €

Gesellschafter

Essener Versorgungs- und Verkehrsgesellschaft mbH (EW)

25.000 €

100,00%

Organe

Geschäftsführung

Geschäftsführer

Orlowski, Boris

Gewinn- und Verlustrechnung

	Abw.				Erfolgsplanung		
	2022	2023	2024	2023/24	2025	2026	2027
	in T€	in T€	in T€		in T€	in T€	in T€
Umsatzerlöse	1.852,8	2.122,8	2.327,9	9,66%	2.185,0	2.123,0	2.437,0
sonstige betriebliche Erträge	128,2	195,0	249,3	27,84%	209,0	309,0	209,0
Betriebliche Erträge	1.981,1	2.317,8	2.577,1	11,19%	2.394,0	2.432,0	2.646,0
Materialaufwand	537,1	633,5	647,5	2,22%	593,0	611,0	629,0
a) Aufwendungen für Roh-, Hilfs- und Betriebsstoffe und für bezogene Waren	315,3	355,8	376,7	5,87%	328,0	338,0	348,0
b) Aufwendungen für bezogene Leistungen	221,9	277,7	270,9	-2,45%	265,0	273,0	281,0
Personalaufwand	1.053,9	1.258,1	1.397,1	11,04%	1.351,0	1.390,0	1.432,0
a) Löhne und Gehälter	854,6	1.022,5	1.128,7	10,39%	1.094,0	1.126,0	1.160,0
b) soziale Abgaben und Aufwendungen für Altersversorgung und für Unterstützung	199,3	235,7	268,4	13,86%	210,0	257,0	264,0
Abschreibungen	132,5	192,0	291,0	51,57%	315,0	300,0	375,0
a) auf immaterielle Vermögensgegenstände des Anlagevermögens und Sachanlagen	132,5	192,0	291,0	51,57%			
sonstige betriebliche Aufwendungen	88,5	114,2	101,3	-11,34%	86,0	87,0	87,0
Betriebliche Aufwendungen	1.812,1	2.197,8	2.436,9	10,88%	2.345,0	2.388,0	2.523,0
Betriebliches Ergebnis	169,0	120,0	140,2	16,88%	49,0	44,0	123,0
Zinsen und ähnliche Aufwendungen	26,7	24,3	43,5	79,22%	49,0	43,0	124,0
Finanzergebnis	-23,4	-0,6	-17,9	>100,00%	-49,0	-43,0	-124,0
Ergebnis nach Steuern	145,5	119,3	122,2	2,41%	0,0	1,0	-1,0
sonstige Steuern	0,2	0,2	0,2	0,00%			
Aufgrund eines Gewinnabführungsvertrages abgeführte Gewinne	145,5	119,3	122,2	2,41%	1,0	1,0	
Jahresüberschuss/Jahresfehlbetrag	0,0	0,0	0,0	>100,00%	-1,0	0,0	-1,0
Sach-/ immat. Investitionen	1.379,2	1.401,7	886,0	-36,80%	10,0	10,0	2.510,0

Bilanz

	Abw.			
	2022	2023	2024	2023/24
	in T€	in T€	in T€	
Sachanlagen	2.126,8	3.336,0	3.931,0	17,83%
Summe Anlagevermögen	2.126,8	3.336,0	3.931,0	17,83%
Vorräte	20,8	16,4	15,4	-6,27%
Forderungen und sonstige Vermögensgegenstände	928,1	756,5	538,4	-28,83%
Kassenbestand, Bundesbankguthaben, Guthaben bei Kreditinstituten und Schecks	5,0	5,0	5,0	0,00%
Summe Umlaufvermögen	953,9	777,9	558,8	-28,17%
Rechnungsabgrenzungsposten (aktive)	2,3	8,3		-100,00%
Summe Aktiva	3.083,0	4.122,2	4.489,7	8,92%
Gezeichnetes Kapital	25,0	25,0	25,0	0,00%
Summe Eigenkapital	25,0	25,0	25,0	0,00%
Sonderposten	1.542,0	2.156,6	2.425,6	12,47%
Rückstellungen	87,3	144,5	184,7	27,84%
Verbindlichkeiten	1.428,6	1.796,1	1.836,1	2,23%
Rechnungsabgrenzungsposten (passive)			18,3	
Summe Passiva	3.083,0	4.122,2	4.489,7	8,92%

Kennzahlen

		2022	2023	2024
Eigenkapitalquote	<i>Eigenkapital / Gesamtkapital * 100</i>	0,81%	0,61%	0,56%
Fremdkapitalquote	<i>Fremdkapital / Gesamtkapital * 100</i>	99,19%	99,39%	99,44%
Anlagendeckung	<i>Eigenkapital / Anlagevermögen * 100</i>	1,18%	0,75%	0,64%
Verschuldungsgrad	<i>Fremdkapital / Eigenkapital * 100</i>	12.231,99%	16.388,76%	17.858,88%
Umsatzrentabilität	<i>Betriebsergebnis / Umsatz * 100</i>	9,12%	5,65%	6,02%
Personalintensität	<i>Personalaufwand / Betriebsleistung * 100</i>	53,20%	54,28%	54,21%
Materialintensität	<i>Materialaufwand / Betriebsleistung * 100</i>	27,11%	27,33%	25,13%
Abschreibungsintensität	<i>Abschreibungen / Betriebsleistung * 100</i>	6,69%	8,28%	11,29%
Eigenkapitalrentabilität	<i>Jahresüberschuss / Eigenkapital * 100</i>	0,00%	0,00%	0,00%
Personal	<i>Vollzeitäquivalente im Jahresdurchschnitt</i>	21,82	22,94	24,95
Personalaufwand	<i>in T€</i>	1.054	1.258	1.397
	<i>Abweichung zum Vorjahr</i>	+26,03%	+19,38%	+11,04%
Personalaufwand je Mitarbeiter	<i>in €</i>	48.300,28	54.844,91	55.994,00

Die Gesellschaft beschäftigt keine Auszubildenden.

Geschäftsbereich 7:
Stadtplanung und Bauen
GB-Vorstand: Martin Harter

Altstadt-Baugesellschaft mbH & Co. KG

Kastanienallee 25 / 45127 Essen

Telefon

0201/2207-0

Fax

0201/2207-269

E-Mail

info@allbau.de

Internet

www.allbau.de

Gründungsjahr

1928

Handelsregister

HRA 7757

Gegenstand des Unternehmens

Gegenstand des Unternehmens ist der Erwerb, die Verwaltung und Verwertung von bebauten und unbebauten Grundstücken, der Bau von Wohnhäusern und Geschäftshäusern auf dem Essener Stadtgebiet, wobei städtebauliche Gesichtspunkte und Interessen der Allgemeinheit besonders berücksichtigt werden sollen. Die Gesellschaft ist zu allen Maßnahmen und Geschäften berechtigt, die mit dem genannten Gesellschaftszweck zusammenhängen oder ihn fördern.

Erfüllung des öffentlichen Zwecks

Der öffentliche Zweck des Unternehmens ergibt sich aus dem Gegenstand des Unternehmens (Wahrnehmung der innerstädtischen Objektbewirtschaftung).

Beteiligungsverhältnis

Stammkapital

1.555.000 €

Gesellschafter

Allbau Managementgesellschaft mbH (als Komplementärin)

1.553.465 €

99,90%

Grundstücksverwaltung Stadt Essen GmbH

1.535 €

0,10%

Organe

Geschäftsführung

Geschäftsführer Miklikowski, Dirk

Gewinn- und Verlustrechnung

	2022	2023	2024	Abw. 2023/24	Erfolgsplanung		
	in T€	in T€	in T€		2025	2026	2027
					in T€	in T€	in T€
Umsatzerlöse	3.028,7	3.284,8	3.418,8	4,08%	3.537,8	4.224,1	4.623,0
Erhöhung oder Verminderung des Bestands an fertigen und unfertigen Erzeugnissen	44,0	40,1	184,4	>100,00%			
sonstige betriebliche Erträge	105,5	64,4	131,0	>100,00%	92,4	276,7	276,7
Betriebliche Erträge	3.178,2	3.389,3	3.734,3	10,18%	3.630,2	4.500,8	4.899,7
Materialaufwand	1.116,5	1.339,0	1.451,0	8,36%	1.547,0	1.775,3	1.875,5
b) Aufwendungen für bezogene Leistungen	1.116,5	1.339,0	1.451,0	8,36%	1.547,0	1.775,3	1.875,5
Abschreibungen	288,2	344,1	438,5	27,46%	461,7	918,6	989,5
a) auf immaterielle Vermögensgegenstände des Anlagevermögens und Sachanlagen	288,2	344,1	438,5	27,46%	461,7	918,6	989,5
sonstige betriebliche Aufwendungen	227,5	335,7	747,2	>100,00%	497,9	473,6	479,5
Betriebliche Aufwendungen	1.632,2	2.018,8	2.636,7	30,61%	2.506,6	3.167,5	3.344,5
Betriebliches Ergebnis	1.546,0	1.370,5	1.097,5	-19,92%	1.123,6	1.333,3	1.555,2
sonstige Zinsen und ähnliche Erträge	4,6	85,9	85,1	-0,90%	7,2	44,0	44,0
Zinsen und ähnliche Aufwendungen	106,5	217,5	321,6	47,85%	263,9	338,0	590,7
Finanzergebnis	-101,8	-94,6	-235,3	>100,00%	-256,7	-294,0	-546,7
Steuern vom Einkommen und vom Ertrag	2,1	15,9	50,0	>100,00%			
Ergebnis nach Steuern	1.442,0	1.260,1	812,2	-35,54%	867,0	1.039,4	1.008,5
Sonstige Steuern	141,7	144,7	166,6	15,14%	153,8	153,8	166,1
Jahresüberschuss/Jahresfehlbetrag	1.300,3	1.125,4	645,6	-42,63%	713,1	885,5	842,4
Sach-/ immat. Investitionen	5.341,7	3.909,0	6.154,0	57,43%	10.260,9	11.979,8	24.682,0

Bilanz

Abw.

	2022	2023	2024	2023/24
	in T€	in T€	in T€	
Sachanlagen	20.023,1	23.588,0	29.303,9	24,23%
Finanzanlagen	9,3	0,3	0,3	0,00%
Summe Anlagevermögen	20.032,4	23.588,3	29.304,2	24,23%
Vorräte	862,2	902,3	1.086,7	20,44%
Forderungen und sonstige Vermögensgegenstände	678,4	1.275,5	1.962,7	53,88%
Kassenbestand, Bundesbankguthaben, Guthaben bei Kreditinstituten und Schecks	3.607,8	3.072,3	1.608,0	-47,66%
Summe Umlaufvermögen	5.148,3	5.250,1	4.657,4	-11,29%
Rechnungsabgrenzungsposten (aktive)	85,0	25,0		-100,00%
Summe Aktiva	25.265,7	28.863,4	33.961,5	17,66%
Gezeichnetes Kapital	1.535,0	1.535,0	1.535,0	0,00%
Kapitalrücklage	11.768,4			
Summe Eigenkapital	13.303,4	13.303,4	13.303,4	0,00%
Rückstellungen	105,7	124,8	94,9	-23,91%
Verbindlichkeiten	11.856,6	14.403,5	18.427,6	27,94%
Summe Passiva	25.265,7	28.863,4	33.961,5	17,66%

Kennzahlen

		2022	2023	2024
Eigenkapitalquote	<i>Eigenkapital / Gesamtkapital * 100</i>	52,65%	46,09%	39,17%
Fremdkapitalquote	<i>Fremdkapital / Gesamtkapital * 100</i>	47,35%	53,91%	60,83%
Anlagendeckung	<i>Eigenkapital / Anlagevermögen * 100</i>	66,41%	56,40%	45,40%
Verschuldungsgrad	<i>Fremdkapital / Eigenkapital * 100</i>	89,92%	116,96%	155,28%
Umsatzrentabilität	<i>Betriebsergebnis / Umsatz * 100</i>	51,04%	41,72%	32,10%
Materialintensität	<i>Materialaufwand / Betriebsleistung * 100</i>	35,13%	39,51%	38,86%
Abschreibungsintensität	<i>Abschreibungen / Betriebsleistung * 100</i>	9,07%	10,15%	11,74%
Eigenkapitalrentabilität	<i>Jahresüberschuss / Eigenkapital * 100</i>	9,77%	8,46%	4,85%

Allbau GmbH

Kastanienallee 25 / 45127 Essen

Telefon

0201/2207-0

Fax

0201/2207-269

E-Mail

info@allbau.de

Internet

www.allbau.de

Gründungsjahr

1919

Handelsregister

HRB 28359

Gegenstand des Unternehmens

Gegenstand und Zweck der Gesellschaft ist die Bereitstellung von Wohnraum für breite Bevölkerungskreise zu tragbaren Mietkonditionen. Die Gesellschaft errichtet, betreut und bewirtschaftet Bauten in allen Rechts- und Nutzungsformen, darunter Wohnhäuser, Geschäftshäuser, Eigenheime und Eigentumswohnungen. Sie kann außerdem im Bereich der Wohnungswirtschaft und des Städtebaus anfallende Aufgaben sowie die Sanierung, Erneuerung und Entwicklung von Wohngebieten übernehmen, Grundstücke erwerben, belasten, teilen und veräußern sowie Erbbaurechte ausgeben. Sie kann Gemeinschaftsanlagen und Folgeeinrichtungen, Läden und Gewerbebauten sowie Dienstleistungen bereitstellen.

Erfüllung des öffentlichen Zwecks

Die Erfüllung des öffentlichen Zwecks (Schaffung von preiswertem Wohnraum für breite Bevölkerungsschichten) ergibt sich aus dem Gegenstand des Unternehmens.

Beteiligungsverhältnis

Stammkapital

23.768.879 €

Gesellschafter

Immobilien Management Essen GmbH (IME)

20.201.170 €

84,99%

Sparkasse Essen

3.567.709 €

15,01%

Beteiligungen der Gesellschaft

Gesellschaft

nominal

in €

in %

Allbau Managementgesellschaft

mbH

1.023.000

100,00%

Organe

Geschäftsführung

Geschäftsführer

Miklikowski, Dirk

Gewinn- und Verlustrechnung

	Abw.				Erfolgsplanung		
	2022	2023	2024	2023/24	2025	2026	2027
	in T€	in T€	in T€		in T€	in T€	in T€
Umsatzerlöse	126.751,1	127.006,2	129.537,5	1,99%	128.713,9	137.797,7	155.935,0
Erhöhung oder Verminderung des Bestands an fertigen und unfertigen Erzeugnissen	2.263,6	3.335,4	4.811,8	44,26%	7.264,0	3.437,0	-685,0
sonstige betriebliche Erträge	2.190,4	2.062,8	6.014,2	>100,00%	1.566,2	2.306,3	2.306,3
Betriebliche Erträge	131.205,1	132.406,6	140.363,5	6,01%	137.544,1	143.541,0	157.556,2
Materialaufwand	57.798,3	59.521,8	61.679,8	3,63%	61.918,0	65.988,0	78.128,0
a) Aufwendungen für Roh-, Hilfs- und Betriebsstoffe und für bezogene Waren	53.260,4	59.521,8	61.679,8	3,63%			
b) Aufwendungen für bezogene Leistungen	4.537,9				61.918,0	65.988,0	78.128,0
Personalaufwand	0,6	2,3	2,5	9,93%	0,0	0,0	0,0
b) soziale Abgaben und Aufwendungen für Altersversorgung und für Unterstützung	0,6	2,3		-100,00%			
Abschreibungen	18.258,2	18.350,3	19.123,2	4,21%	19.935,5	20.620,4	22.694,1
a) auf immaterielle Vermögensgegenstände des Anlagevermögens und Sachanlagen	18.258,2	18.350,3	19.123,2	4,21%	19.935,5	20.620,4	22.694,1
sonstige betriebliche Aufwendungen	18.219,9	17.777,2	21.476,3	20,81%	25.047,5	26.987,8	26.422,0
Betriebliche Aufwendungen	94.277,0	95.651,5	102.281,8	6,93%	106.901,0	113.596,2	127.244,1
Betriebliches Ergebnis	36.928,1	36.755,1	38.081,7	3,61%	30.643,1	29.944,8	30.312,1
Erträge aus anderen Wertpapieren und Ausleihungen des Finanzanlagevermögens	144,5	580,1	605,2	4,33%			
sonstige Zinsen und ähnliche Erträge	83,0	563,2	446,8	-20,66%	25,0	50,0	50,0
Aufwendungen aus Verlustübernahmen	1.417,9	1.307,6	4,1	-99,68%			
Zinsen und ähnliche Aufwendungen	9.705,8	8.793,2	8.362,9	-4,89%	8.878,9	9.187,7	10.137,5
Finanzergebnis	-10.896,2	-8.957,6	-7.314,9	-18,34%	-7.946,8	-7.473,3	-9.179,9
Steuern vom Einkommen und vom Ertrag	475,2	-117,3	457,4	<-100,00%	459,0	389,0	388,0
Ergebnis nach Steuern	25.556,7	27.914,8	30.309,4	8,58%	22.237,3	22.082,4	20.744,2
Sonstige Steuern	3.427,6	3.411,4	3.434,2	0,67%	3.519,0	3.801,0	3.801,0
Aufgrund eines Gewinnabführungsvertrages abgeführte Gewinne	16.869,5	16.900,0	16.728,5	-1,01%			
Ausgleichszahlung an Minderheitsgesellschafter	2.552,4	2.436,2	2.420,4	-0,65%			
Einstellung in andere Gewinnrücklagen	2.707,2	5.167,3	7.726,3	49,52%			
Jahresüberschuss/Jahresfehlbetrag	0,0	0,0	0,0	>100,00%	18.718,3	18.281,4	16.943,2
Sach-/ immat. Investitionen	26.933,6	27.671,4	24.959,0	-9,80%	57.220,0	79.666,0	64.051,0

Bilanz

	Abw.			
	2022	2023	2024	2023/24
	in T€	in T€	in T€	
Immaterielle Vermögensgegenstände	5,2	1,0	0,0	
Sachanlagen	547.980,4	557.299,5	568.799,3	2,06%
Finanzanlagen	78.331,3	93.331,3	83.331,3	-10,71%
Summe Anlagevermögen	626.316,9	650.631,8	652.130,6	0,23%
Vorräte	43.215,2	46.550,6	45.126,3	-3,06%
Forderungen und sonstige Vermögensgegenstände	9.284,0	17.950,8	9.415,2	-47,55%
Kassenbestand, Bundesbankguthaben, Guthaben bei Kreditinstituten und Schecks	19.305,5	15.713,0	18.847,5	19,95%
Summe Umlaufvermögen	71.804,7	80.214,4	73.389,0	-8,51%
Rechnungsabgrenzungsposten (aktive)	63,9	55,2	16,6	-69,88%
Summe Aktiva	698.185,5	730.901,4	725.536,2	-0,73%
Gezeichnetes Kapital	23.768,9	23.768,9	23.768,9	0,00%
Kapitalrücklage	22.771,5	46.303,7	46.303,7	0,00%
Gewinnrücklagen	100.397,3	105.564,6	113.290,9	7,32%
Jahresüberschuss / Jahresfehlbetrag	24.929,0	24.929,0	24.929,0	0,00%
Summe Eigenkapital	171.866,6	200.566,1	208.292,4	3,85%
Rückstellungen	1.561,7	1.818,9	1.166,3	-35,88%
Verbindlichkeiten	513.564,9	512.766,9	495.782,1	-3,31%
Rechnungsabgrenzungsposten (passive)	11.192,3	15.749,5	20.295,3	28,86%
Summe Passiva	698.185,5	730.901,4	725.536,2	-0,73%

Kennzahlen

		2022	2023	2024
Eigenkapitalquote	<i>Eigenkapital / Gesamtkapital * 100</i>	24,62%	27,44%	28,71%
Fremdkapitalquote	<i>Fremdkapital / Gesamtkapital * 100</i>	75,38%	72,56%	71,29%
Anlagendeckung	<i>Eigenkapital / Anlagevermögen * 100</i>	27,44%	30,83%	31,94%
Verschuldungsgrad	<i>Fremdkapital / Eigenkapital * 100</i>	306,24%	264,42%	248,33%
Umsatzrentabilität	<i>Betriebsergebnis / Umsatz * 100</i>	29,13%	28,94%	29,40%
Materialintensität	<i>Materialaufwand / Betriebsleistung * 100</i>	44,05%	44,95%	43,94%
Abschreibungsintensität	<i>Abschreibungen / Betriebsleistung * 100</i>	13,92%	13,86%	13,62%
Eigenkapitalrentabilität	<i>Jahresüberschuss / Eigenkapital * 100</i>	12,88%	12,22%	12,90%

Allbau Managementgesellschaft mbH

Kastanienallee 25 / 45127 Essen

Telefon

0201/2207-0

Fax

0201/2207-269

E-Mail

info@allbau.de

Internet

www.allbau.de

Gründungsjahr

1992

Handelsregister

HRB 9620

Gegenstand des Unternehmens

Der Gegenstand des Unternehmens erstreckt sich auf die Übernahme von Erschließungsträgerschaften, die Betreuung von Bauvorhaben sowie die Übernahme von Bau- und Sanierungsträgerschaften, die Errichtung von Eigenheimen und Eigentumswohnungen als Bauherr und deren Verkauf, der Erwerb und die Verwaltung von bebauten und unbebauten Grundstücken und die Übernahme von Verwaltungsaufgaben für Dritte.

Erfüllung des öffentlichen Zwecks

Die Erfüllung des öffentlichen Zwecks (Übernahme von städtischen Aufgaben im Bereich der Erschließung und Sanierung) ergibt sich aus dem Gegenstand des Unternehmens.

Beteiligungsverhältnis

Stammkapital

1.023.000 €

Gesellschafter

Allbau GmbH

1.023.000 €

100,00%

Beteiligungen der Gesellschaft

Gesellschaft

nominal

in €

in %

Gesellschaft

nominal

in €

in %

Altstadt-Baugesellschaft mbH & Co.KG

1.535.000

99,90%

ImmobilienService Essen GmbH (ISE)

50.000

100,00%

AVW Assekuranzvermittlung der

Wohnungswirtschaft GmbH & Co. KG

572

0,22%

Organe

Geschäftsführung

Geschäftsführer

Miklikowski, Dirk

Gewinn- und Verlustrechnung

	2022	2023	2024	Abw. 2023/24	Erfolgsplanung		
	in T€	in T€	in T€		2025	2026	2027
					in T€	in T€	in T€
Umsatzerlöse	23.230,5	24.539,1	31.874,0	29,89%	30.706,8	31.517,4	33.121,5
Erhöhung oder Verminderung des Bestands an fertigen und unfertigen Erzeugnissen	2.941,8	1.393,6	-3.018,8	<-100,00%			
andere aktivierte Eigenleistungen	213,3	246,9	343,9	39,30%	140,0	689,3	1.405,5
sonstige betriebliche Erträge	473,5	609,5	544,3	-10,70%	200,0	1.408,0	1.408,0
Betriebliche Erträge	26.859,1	26.789,1	29.743,4	11,03%	31.046,8	33.614,7	35.935,0
Materialaufwand	6.484,0	6.437,1	5.541,8	-13,91%	4.549,4	5.173,6	5.379,4
<i>b) Aufwendungen für bezogene Leistungen</i>	<i>6.484,0</i>	<i>6.437,1</i>	<i>5.541,8</i>	<i>-13,91%</i>	<i>4.549,4</i>	<i>5.173,6</i>	<i>5.379,4</i>
Personalaufwand	8.823,1	9.298,0	9.570,2	2,93%	10.763,2	11.092,6	11.348,9
<i>a) Löhne und Gehälter</i>	<i>6.907,6</i>	<i>7.251,8</i>	<i>7.531,1</i>	<i>3,85%</i>	<i>10.763,2</i>	<i>11.092,6</i>	<i>11.348,9</i>
<i>b) soziale Abgaben und Aufwendungen für Altersversorgung und für Unterstützung</i>	<i>1.915,5</i>	<i>2.046,1</i>	<i>2.039,2</i>	<i>-0,34%</i>			
Abschreibungen	2.597,4	2.637,6	3.338,5	26,57%	3.446,1	3.754,2	5.045,5
<i>a) auf immaterielle Vermögensgegenstände des Anlagevermögens und Sachanlagen</i>	<i>2.597,4</i>	<i>2.637,6</i>	<i>3.338,5</i>	<i>26,57%</i>	<i>3.446,1</i>	<i>3.754,2</i>	<i>5.045,5</i>
sonstige betriebliche Aufwendungen	9.864,6	9.001,2	9.843,5	9,36%	9.491,5	9.185,9	9.814,2
Betriebliche Aufwendungen	27.769,0	27.373,9	28.294,1	3,36%	28.250,2	29.206,3	31.588,0
Betriebliches Ergebnis	-909,9	-584,7	1.449,3	<-100,00%	2.796,6	4.408,4	4.347,0
Erträge aus Beteiligungen	1.520,3	1.393,7	1.152,0	-17,34%	1.003,2	1.175,5	1.132,4
sonstige Zinsen und ähnliche Erträge	37,9	619,1	497,1	-19,71%	24,0	33,0	20,0
Zinsen und ähnliche Aufwendungen	1.805,6	2.398,7	2.752,8	14,76%	2.631,9	3.612,7	4.224,6
Finanzergebnis	-238,5	-384,0	-1.102,0	>100,00%	-1.604,8	-2.404,1	-3.072,2
Ergebnis nach Steuern	-1.148,4	-968,8	347,3	<-100,00%	1.191,8	2.004,3	1.274,8
Sonstige Steuern	269,5	338,8	351,4	3,72%	284,8	340,0	367,2
Aufgrund eines Gewinnabführungsvertrages abgef. Gewinne (-)							
Erträge aus Verlustübernahme (+)	1.417,9	1.307,6	4,1	-99,68%	-907,0	-1.664,3	-907,6
Jahresüberschuss/Jahresfehlbetrag	0,0	0,0	0,0	0,00%	0,0	0,0	0,0
Sach-/ immat. Investitionen	15.019,7	20.136,1	22.083,0	9,67%	29.689,5	42.584,5	44.661,2

Bilanz

	2022	2023	2024	Abw. 2023/24
	in T€	in T€	in T€	
Immaterielle Vermögensgegenstände	117,2	67,4	7,3	-89,15%
Sachanlagen	104.904,2	122.260,6	140.547,3	14,96%
Finanzanlagen	25.797,1	25.790,2	25.781,5	-0,03%
Summe Anlagevermögen	130.818,5	148.118,2	166.336,1	12,30%
Vorräte	11.520,0	12.913,6	9.376,0	-27,39%
Forderungen und sonstige Vermögensgegenstände	13.385,9	14.888,4	18.175,6	22,08%
Kassenbestand, Bundesbankguthaben, Guthaben bei Kreditinstituten und Schecks	3.619,6	695,8	1.562,0	>100,00%
Summe Umlaufvermögen	28.525,5	28.497,8	29.113,7	2,16%
Rechnungsabgrenzungsposten (aktive)	56,7	71,1	37,8	-46,80%
Summe Aktiva	159.400,7	176.687,1	195.487,6	10,64%
Gezeichnetes Kapital	1.023,0	1.023,0	1.023,0	0,00%
Kapitalrücklage	52.308,7	52.308,7	82.308,7	57,35%
Gewinnrücklagen	7,3	7,3	7,3	0,00%
Gewinnvortrag / Verlustvortrag	3,0	3,0	3,0	0,00%
Summe Eigenkapital	53.342,0	53.342,0	83.342,0	56,24%
Rückstellungen	5.835,7	5.408,1	5.095,3	-5,79%
Verbindlichkeiten	100.140,0	117.841,1	96.199,0	-18,37%
Rechnungsabgrenzungsposten (passive)	82,9	95,8	10.851,4	>100,00%
Summe Passiva	159.400,7	176.687,1	195.487,6	10,64%

Kennzahlen

		2022	2023	2024
Eigenkapitalquote	<i>Eigenkapital / Gesamtkapital * 100</i>	33,46%	30,19%	42,63%
Fremdkapitalquote	<i>Fremdkapital / Gesamtkapital * 100</i>	66,54%	69,81%	57,37%
Anlagendeckung	<i>Eigenkapital / Anlagevermögen * 100</i>	40,78%	36,01%	50,10%
Verschuldungsgrad	<i>Fremdkapital / Eigenkapital * 100</i>	>100%	>100%	>100%
Umsatzrentabilität	<i>Betriebsergebnis / Umsatz * 100</i>	-3,92%	-2,38%	4,55%
Personalintensität	<i>Personalaufwand / Betriebsleistung * 100</i>	32,85%	34,71%	32,18%
Materialintensität	<i>Materialaufwand / Betriebsleistung * 100</i>	24,14%	24,03%	18,63%
Abschreibungsintensität	<i>Abschreibungen / Betriebsleistung * 100</i>	9,67%	9,85%	11,22%
Personal	<i>Vollzeitäquivalente im Jahresdurchschnitt</i>	120,46	118,50	118,52
Personalaufwand	<i>in T€</i>	8.823,06	9.297,97	9.570,24
	<i>Abweichung zum Vorjahr</i>	+1,75%	+5,38%	+2,93%
Personalaufwand je Mitarbeiter	<i>in €</i>	73.245	78.464	80.748

AVW Assekuranzvermittlung der Wohnungswirtschaft GmbH & Co. KG

Gerold Damm 6 / 23715 Bosau

Telefon

04527/972 46 - 0

Fax

04527/972 46 - 11

E-Mail

avw@assekuranzvermittlung.com

Internet

www.avw-gruppe.de

Gründungsjahr

1753

Handelsregister

HRA 6928 Lübeck

Gegenstand des Unternehmens

Gegenstand des Unternehmens ist die Beratung und Betreuung auf dem Gebiet des Versicherungswesens sowie Vermittlung von Versicherungen und anderen Finanzdienstleistungen.

Erfüllung des öffentlichen Zwecks

Die Erfüllung des öffentlichen Zwecks liegt im Gegenstand des Unternehmens.

Beteiligungsverhältnis

Kommanditkapital 204.880 €

Gesellschafter

Allbau Managementgesellschaft mbH

520 €

0,25%

Organe

Geschäftsführung

Geschäftsführer

Rösler, Hartmut

Gewinn- und Verlustrechnung

	2022	2023	2024	Abw. 2023/24
	in T€	in T€	in T€	
Umsatzerlöse	36.369,0	46.970,9	54.461,7	15,95%
sonstige betriebliche Erträge	24,3			
Betriebliche Erträge	36.393,3	46.970,9	54.461,7	15,95%
sonstige betriebliche Aufwendungen	5.261,6	6.790,6	7.408,7	9,10%
Betriebliche Aufwendungen	5.261,6	6.790,6	7.408,7	9,10%
Betriebliches Ergebnis	31.131,8	40.180,3	47.053,0	17,10%
sonstige Zinsen und ähnliche Erträge	-84,0	203,3	698,2	>100,00%
Zinsen und ähnliche Aufwendungen	3,5	7,6	16,3	>100,00%
Finanzergebnis	668,6	1.150,2	1.901,6	65,33%
Steuern vom Einkommen und vom Ertrag	3.094,0			
Steuern	3.094,0	3.972,0	6.274,0	57,96%
Ergebnis nach Steuern	28.706,4	37.358,6	42.680,6	14,25%
Jahresüberschuss/Jahresfehlbetrag	28.706,4	37.358,6	42.680,6	14,25%

Bilanz

Abw.

	2022	2023	2024	2023/24
	in T€	in T€	in T€	
Finanzanlagen	26,0	26,0	26,0	0,00%
Summe Anlagevermögen	26,0	26,0	26,0	0,00%
Forderungen und sonstige Vermögensgegenstände	8.628,3	4.308,8	8.750,8	>100,00%
Kassenbestand, Bundesbankguthaben, Guthaben bei Kreditinstituten und Schecks	23.581,8	36.838,4	39.834,2	8,13%
Summe Umlaufvermögen	32.210,1	41.147,2	48.585,0	18,08%
Summe Aktiva	32.236,1	41.173,2	48.611,0	18,06%
Gezeichnetes Kapital	232,2	204,9	204,9	0,00%
Kapitalrücklage	93,2	82,3	82,3	0,06%
Summe Eigenkapital	29.031,7	37.645,7	42.967,9	14,14%
Rückstellungen	2.067,3	2.561,2	5.092,9	98,85%
Verbindlichkeiten	1.137,0	966,2	550,2	-43,05%
Summe Passiva	32.236,1	41.173,2	48.611,0	18,06%

Kennzahlen

		2022	2023	2024
Eigenkapitalquote	<i>Eigenkapital / Gesamtkapital * 100</i>	90,06%	91,43%	88,39%
Umsatzrentabilität	<i>Betriebsergebnis / Umsatz * 100</i>	85,60%	85,54%	86,40%

Flughafen Essen / Mülheim GmbH

Brunshofstraße 3 / 45470 Mülheim an der Ruhr

Telefon

0208/99 23 30

Fax

0208/99 23 321

E-Mail

info@flughafen-essen-muelheim.com

Internet

www.flughafen-essen-muelheim.de

Gründungsjahr

1927

Handelsregister

HRB 14229 Duisburg

Gegenstand des Unternehmens

Gegenstand des Unternehmens ist die Einrichtung und der Betrieb des Flughafens Essen / Mülheim sowie die Förderung des Flugwesens.

Erfüllung des öffentlichen Zwecks

Die Erfüllung des öffentlichen Zwecks (Faktor der Wirtschaftsförderung) ergibt sich aus dem Gegenstand des Unternehmens. Durch die entsprechende Aufgabenerledigung der FEM wird dieser eingehalten.

Beteiligungsverhältnis

Stammkapital

195.000 €

Gesellschafter

Stadt Essen

97.500 €

50,00%

Beteiligungsholding Mülheim an der Ruhr GmbH

97.500 €

50,00%

Organe

Geschäftsführung

Geschäftsführer

Helmich, Günther

Aufsichtsrat

Vorsitz

Buchholz, Marc (Oberbürgermeister Stadt Mülheim)

Stellvertretender Vorsitz

Harter, Martin (Geschäftsbereichsvorstand Stadt Essen)

Mitglieder

Beul, Ulrich (Ratsmitglied)

Blümer, Dorothea (Ratsmitglied)

Kasberger, André (Stadtverordneter Mülheim)

Maue, Björn (Stadtverordneter Mülheim) ab 10.10.2024

Schliffke, Detlef (Ratsmitglied)

Seth, Daniel (Stadtverordneter Mülheim)

im Berichtsjahr ausgeschiedene

AR-Mitglieder

Stalleicken, Britta (Stadtverordnete Mülheim) bis 21.09.2024

Gewinn- und Verlustrechnung

				Abw.	Erfolgsplanung		
	2022	2023	2024	2023/24	2025	2026	2027
	in T€	in T€	in T€		in T€	in T€	in T€
Umsatzerlöse	2.766,3	2.441,2	2.281,4	-6,55%	2.680,1	2.692,3	2.657,6
sonstige betriebliche Erträge	178,6	266,7	218,6	-18,03%	178,9	179,7	177,4
Betriebliche Erträge	2.944,8	2.708,0	2.500,0	-7,68%	2.859,0	2.872,0	2.835,0
Materialaufwand	2.029,6	1.719,0	1.466,7	-14,68%	1.688,0	1.688,0	1.689,0
a) Aufwendungen für Roh-, Hilfs- und Betriebsstoffe und für bezogene Waren	1.764,2	1.406,6	1.217,4	-13,45%	1.402,1	1.402,1	1.402,9
b) Aufwendungen für bezogene Leistungen	265,4	312,4	249,3	-20,21%	285,9	285,9	286,1
Personalaufwand	953,5	1.005,2	1.120,3	11,45%	1.332,0	1.368,0	1.404,0
a) Löhne und Gehälter	748,6	759,1	825,1	8,69%	1.012,3	1.039,7	1.067,0
b) soziale Abgaben und Aufwendungen für Altersversorgung und für Unterstützung	205,0	246,1	295,2	19,97%	319,7	328,3	337,0
Abschreibungen	229,4	226,8	244,7	7,89%	236,0	217,0	185,0
sonstige betriebliche Aufwendungen	256,0	282,9	316,9	12,03%	168,0	165,5	165,5
Betriebliche Aufwendungen	3.468,5	3.233,9	3.148,6	-2,64%	3.424,0	3.438,5	3.443,5
Betriebliches Ergebnis	-523,6	-526,0	-648,6	23,31%	-565,0	-566,5	-608,5
sonstige Zinsen und ähnliche Erträge	0,0	0,0	0,1	>100,00%			
Zinsen und ähnliche Aufwendungen	3,2	2,9	5,0	74,12%	6,0	4,5	3,5
Finanzergebnis	-3,2	-2,8	-4,9	71,39%	-6,0	-4,5	-3,5
Steuern vom Einkommen und vom Ertrag							
Ergebnis nach Steuern	-526,8	-528,8	-653,4	23,57%	-571,0	-571,0	-612,0
sonstige Steuern	18,8	18,8	18,6	-0,93%	19,0	19,0	19,0
Jahresüberschuss/Jahresfehlbetrag	-545,6	-547,6	-672,0	22,73%	-590,0	-590,0	-631,0
Verlustausgleich	629,3	552,3	752,0	36,16%	552,0	590,0	590,0
Sach-/ immat. Investitionen	41,0	48,4	120,1	>100,00%	80,0	0,0	0,0

Bilanz

				Abw.
	2022	2023	2024	2023/24
	in T€	in T€	in T€	
Sachanlagen	1.717,2	1.538,7	1.414,1	-8,10%
Summe Anlagevermögen	1.717,2	1.538,7	1.414,1	-8,10%
Vorräte	128,0	134,1	124,4	-7,21%
Forderungen und sonstige Vermögensgegenstände	175,6	80,8	74,9	-7,41%
Kassenbestand, Bundesbankguthaben, Guthaben bei Kreditinstituten und Schecks	127,5	284,2	366,4	28,96%
Summe Umlaufvermögen	431,1	499,1	565,7	13,35%
Rechnungsabgrenzungsposten (aktive)	3,5	4,0	13,0	>100,00%
Summe Aktiva	2.151,7	2.041,8	1.992,8	-2,40%
Gezeichnetes Kapital	195,0	195,0	195,0	0,00%
Kapitalrücklage	964,3	971,0	1.175,4	21,05%
Bilanzverlust	-608,9	-610,9	-735,3	20,38%
Summe Eigenkapital	550,4	555,1	635,1	14,40%
Sonderposten	1.285,1	1.114,0	954,2	-14,34%
Rückstellungen	190,7	252,1	223,8	-11,20%
Verbindlichkeiten	125,6	120,6	170,9	41,67%
Summe Passiva	2.151,7	2.041,8	1.992,8	-2,40%

Kennzahlen

		2022	2023	2024
Eigenkapitalquote	<i>Eigenkapital / Gesamtkapital * 100</i>	25,58%	27,19%	31,87%
Fremdkapitalquote	<i>Fremdkapital / Gesamtkapital * 100</i>	74,42%	72,81%	68,13%
Anlagendeckung	<i>Eigenkapital / Anlagevermögen * 100</i>	32,05%	36,08%	44,91%
Verschuldungsgrad	<i>Fremdkapital / Eigenkapital * 100</i>	290,96%	267,82%	213,80%
Umsatzrentabilität	<i>Betriebsergebnis / Umsatz * 100</i>	-18,93%	-21,54%	-28,43%
Personalintensität	<i>Personalaufwand / Betriebsleistung * 100</i>	32,38%	37,12%	44,81%
Materialintensität	<i>Materialaufwand / Betriebsleistung * 100</i>	68,92%	63,48%	58,67%
Abschreibungsintensität	<i>Abschreibungen / Betriebsleistung * 100</i>	7,79%	8,38%	9,79%
Eigenkapitalrentabilität	<i>Jahresüberschuss / Eigenkapital * 100</i>	-99,13%	-98,64%	-105,82%
Personal	<i>Vollzeitäquivalente im Jahresdurchschnitt</i>	15,93	15,49	16,02
Personalaufwand	<i>in T€</i>	954	1.005	1.120
	<i>Abweichung zum Vorjahr</i>	+1,77%	+5,42%	+11,45%
Personalaufwand je Mitarbeiter	<i>in €</i>	59.857,36	64.891,30	69.929,48

Die Gesellschaft beschäftigt keine Auszubildenden.

Freiheit Emscher Entwicklungsgesellschaft mbH

Im Welterbe 8 / 45141 Essen

Telefon

0201/5657740

Fax

0201/565774-99

E-Mail

info@freiheit-emscher.de

Internet

www.freiheit-emscher.de

Gründungsjahr

2023

Handelsregister

HRB 17719

Gegenstand des Unternehmens

Gegenstand des Unternehmens ist es, gemeinsam mit den Städten Bottrop und Essen die Rahmenbedingungen für die Entwicklung des Gesamttraumes Freiheit Emscher im Bottroper Süden und im Essener Norden zu schaffen. Im Rahmen der interkommunalen Strukturentwicklung soll die Gesellschaft den Erwerb, die Entwicklung, Erschließung und Vermarktung festgelegter ehemaliger Bergbauflächen auf dem Stadtgebiet der Stadt Bottrop und dem Stadtgebiet der Stadt Essen betreiben. Gegenstand ist gleichermaßen die Unterstützung von Unternehmensansiedlungen und -neugründungen im Gesamttraum Freiheit Emscher.

Erfüllung des öffentlichen Zwecks

Die Erfüllung des öffentlichen Zwecks (Erwerb, Entwicklung, Erschließung und Vermarktung der Flächen sowie Unterstützung von Unternehmensansiedlung und -neugründungen) ergibt sich aus dem Gegenstand des Unternehmens.

Beteiligungsverhältnis

Stammkapital

30.000 €

Gesellschafter

Stadt Bottrop	10.000 €	33,33%
Stadt Essen	10.000 €	33,33%
RAG Montan Immobilien GmbH	10.000 €	33,33%

Organe

Geschäftsführung

Geschäftsführer	Pahlen, Gernot
-----------------	----------------

Aufsichtsrat

Vorsitz	Tischler, Bernd (OB Stadt Bottrop)	
Stellvertretender Vorsitz	Harter, Martin (Geschäftsbereichsvorstand Stadt Essen)	
Mitglieder	Fuchs, Florian (Ratsmitglied Stadt Essen)	Nierfeld, Sandra
	Göddertz, Thomas (Ratsmitglied Stadt Bottrop)	Paetzel, Prof. Dr. Uli
	Neumann, Stephan (Ratsmitglied Stadt Essen)	Rosenau, Philipp (Ratsmitglied Stadt Essen)
	Hirschfelder, Hermann (Ratsmitglied Stadt Bottrop)	Schulz, Dietrich
	Kalthoff, Michael	Swoboda, Andrea (Ratsmitglied Stadt Bottrop)

Gewinn- und Verlustrechnung

	2023	2024	2023/24
	in T€	in T€	%
unfertigen Erzeugnissen	138,8	254,2	83,05%
sonstige betriebliche Erträge	1,9	265,3	>100%
Betriebliche Erträge	140,8	519,4	>100%
Personalaufwand	207,6	369,9	78,18%
a) Löhne und Gehälter	176,5	311,2	76,31%
b) soziale Abgaben und Aufwendungen für Altersversorgung und für Unterstützung	31,1	58,7	88,82%
Abschreibungen	4,3	3,3	-22,89%
a) auf immaterielle Vermögensgegenstände des Anlagevermögens und Sachanlagen	4,3	3,3	-22,89%
sonstige betriebliche Aufwendungen	748,5	549,3	-26,61%
Betriebliche Aufwendungen	999,0	1.373,3	37,46%
Betriebliches Ergebnis	-858,2	-853,8	-0,51%
Steuern vom Einkommen und vom Ertrag			
Ergebnis nach Steuern	-858,2	-853,8	-0,51%
Sonstige Steuern			
Jahresüberschuss/Jahresfehlbetrag	-858,2	-853,8	-0,51%

Bilanz

	2023	2024	2023/24
	in T€	in T€	%
Sachanlagen	6,7	5,7	-15,91%
Summe Anlagevermögen	6,7	5,7	-15,91%
Vorräte	138,8	393,0	183,05%
Forderungen und sonstige Vermögensgegenstände	124,5	47,9	-61,49%
Kassenbestand, Bundesbankguthaben, Guthaben bei Kreditinstituten und Schecks	2.528,7	3.486,1	37,86%
Summe Umlaufvermögen	2.792,0	3.927,0	40,65%
Rechnungsabgrenzungsposten (aktive)			
Summe Aktiva	2.798,7	3.932,7	40,52%
Gezeichnetes Kapital	30,0	30,0	0,00%
Jahresüberschuss / Jahresfehlbetrag	-858,2	-853,8	-0,51%
Summe Eigenkapital	2.765,8	3.681,9	33,13%
Rückstellungen	26,5	41,2	55,31%
Verbindlichkeiten	6,4	161,3	>100%
Rechnungsabgrenzungsposten (passive)	0,0	48,3	>100%
Summe Passiva	2.798,7	3.932,7	40,52%

Kennzahlen

		2023	2024
Eigenkapitalquote	<i>Eigenkapital / Gesamtkapital * 100</i>	98,82%	93,62%
Fremdkapitalquote	<i>Fremdkapital / Gesamtkapital * 100</i>	1,18%	6,38%
Anlagendeckung	<i>Eigenkapital / Anlagevermögen * 100</i>	>100%	>100%
Verschuldungsgrad	<i>Fremdkapital / Eigenkapital * 100</i>	1,19%	6,81%
Personalintensität	<i>Personalaufwand / Betriebsleistung * 100</i>	>100%	71,20%
Materialintensität	<i>Materialaufwand / Betriebsleistung * 100</i>	27,46%	86,78%
Abschreibungsintensität	<i>Abschreibungen / Betriebsleistung * 100</i>	3,02%	0,63%
Eigenkapitalrentabilität	<i>Jahresüberschuss / Eigenkapital * 100</i>	-31,03%	
Personal	<i>Vollzeitäquivalente im Jahresdurchschnitt</i>	2,00	4,00
Personalaufwand	<i>in T€</i>	208	370
%-Abweichung	<i>Abweichung zum Vorjahr</i>	-	+78,18%
Personalaufwand je Mitarbeiter	<i>in €</i>	104	92

Gemeinnützige Theater-Baugesellschaft Essen mbH

Rottstraße 17 / 45127 Essen

Telefon

0201/88 80 901

Fax

0201/88 80 930

E-Mail

m.kunze@ime-essen.de

Internet

www.gve-essen.de

Gründungsjahr

1978

Handelsregister

HRB 4938

Gegenstand des Unternehmens

Gegenstand des Unternehmens ist unmittelbar und ausschließlich die Pflege und Förderung der Kunst durch den Bau, die bauliche Unterhaltung und den Betrieb des Theaters. Der Betrieb kann auch in der Weise erfolgen, dass das Theatergebäude an eine gemeinnützige Theater-Betriebsgesellschaft mbH verpachtet wird.

Erfüllung des öffentlichen Zwecks

Die Erfüllung des öffentlichen Zwecks (Pflege und Förderung der Kunst durch den Bau und Betrieb eines Theaters) ergibt sich aus dem Gegenstand des Unternehmens.

Beteiligungsverhältnis

Stammkapital

52.000 €

Gesellschafter

Stadt Essen

52.000 €

100,00%

Organe

Geschäftsführung

Geschäftsführer

Miklikowski, Dirk

Gewinn- und Verlustrechnung

	2022	2023	2024	Abw.	Erfolgsplanung		
	in T€	in T€	in T€	2023/24	2025	2026	2027
					in T€	in T€	in T€
Umsatzerlöse	302,0	395,1	350,7	-11,24%	360,4	398,0	418,9
sonstige betriebliche Erträge	4.660,2	4.935,4	5.004,3	1,40%	4.978,2	4.994,3	5.024,1
- davon Zuschuss Stadt Essen	4.122,8	4.122,0	4.275,0	3,71%	4.378,0	4.378,0	4.432,0
Betriebliche Erträge	4.962,1	5.330,5	5.355,0	0,46%	5.338,6	5.392,4	5.443,0
Materialaufwand	2.685,5	3.459,4	3.207,5	-7,28%	3.132,0	3.617,2	3.414,6
b) Aufwendungen für bezogene Leistungen	2.685,5	3.459,4	3.207,5	-7,28%			
Personalaufwand	95,2	42,9	28,3	-34,06%	26,1	26,1	26,1
a) Löhne und Gehälter	74,9	36,2	25,9	-28,38%	26,1	26,1	26,1
b) soziale Abgaben und Aufwendungen für Altersversorgung und für Unterstützung	20,3	6,6	2,3	-65,06%			
Abschreibungen	1.612,8	1.886,6	1.771,5	-6,10%	1.743,8	1.714,9	1.616,4
a) auf immaterielle Vermögensgegenstände des Anlagevermögens und Sachanlagen	1.612,8	1.886,6	1.771,5	-6,10%	1.743,8	1.714,9	1.616,4
sonstige betriebliche Aufwendungen	1.374,7	768,0	1.377,3	79,34%	1.310,9	881,7	1.353,2
Betriebliche Aufwendungen	5.768,2	6.156,9	6.384,6	3,70%	6.212,7	6.239,8	6.410,2
Betriebliches Ergebnis	-806,1	-826,4	-1.029,6	24,59%	-874,1	-847,4	-967,2
sonstige Zinsen und ähnliche Erträge	3,7	23,7	27,1	14,34%			
Zinsen und ähnliche Aufwendungen	29,2	23,7	17,4	-26,54%	10,2	4,5	0,6
Finanzergebnis	-25,4	0,0	9,7	>100,00%	-10,2	-4,5	-0,6
Jahresüberschuss/Jahresfehlbetrag	-831,5	-826,3	-1.019,9	23,42%	-884,3	-852,0	-967,8
Sach-/ immat. Investitionen*	746,8	57,2	366,0	>100,00%	700,0	250,0	700,0

* Für die Erfolgsplanung werden lediglich Investitionen in das Aalto-Theater ausgewiesen, da sich das Grillo-Theater im Eigentum der Stadt Essen befindet.

Bilanz

	2022	2023	2024	Abw. 2023/24
	in T€	in T€	in T€	
Sachanlagen	20.089,8	18.260,4	16.854,6	-7,70%
Summe Anlagevermögen	20.089,8	18.260,4	16.854,6	-7,70%
Forderungen und sonstige Vermögensgegenstände	1.125,1	596,4	1.083,4	81,66%
Summe Umlaufvermögen	1.125,1	596,4	1.083,4	81,66%
Rechnungsabgrenzungsposten (aktive)	2,0	2,0	11,9	>100,00%
Summe Aktiva	21.216,9	18.858,7	17.949,9	-4,82%
Gezeichnetes Kapital	52,0	52,0	52,0	0,00%
Kapitalrücklage	14.942,1	14.110,6	13.284,2	-5,86%
Jahresüberschuss / Jahresfehlbetrag	-831,5	-826,3	-1.019,9	23,42%
Summe Eigenkapital	14.162,6	13.336,2	12.316,3	-7,65%
Sonderposten	5.007,9	4.253,1	3.920,9	-7,81%
Rückstellungen	191,6	176,4	367,4	>100,00%
Verbindlichkeiten	1.854,8	1.093,0	1.345,3	23,08%
Summe Passiva	21.216,9	18.858,7	17.949,9	-4,82%

Kennzahlen

		2022	2023	2024
Eigenkapitalquote	<i>Eigenkapital / Gesamtkapital * 100</i>	66,75%	70,72%	68,62%
Fremdkapitalquote	<i>Fremdkapital / Gesamtkapital * 100</i>	33,25%	29,28%	31,38%
Anlagendeckung	<i>Eigenkapital / Anlagevermögen * 100</i>	70,50%	73,03%	73,07%
Verschuldungsgrad	<i>Fremdkapital / Eigenkapital * 100</i>	49,81%	41,41%	45,74%
Umsatzrentabilität	<i>Betriebsergebnis / Umsatz * 100</i>	>100%	>100%	>100%
Personalintensität	<i>Personalaufwand / Betriebsleistung * 100</i>	11,34%	3,55%	2,62%
Materialintensität	<i>Materialaufwand / Betriebsleistung * 100</i>	>100%	>100%	>100%
Abschreibungsintensität	<i>Abschreibungen / Betriebsleistung * 100</i>	>100%	>100%	>100%
Eigenkapitalrentabilität	<i>Jahresüberschuss / Eigenkapital * 100</i>	-34,98%	-37,10%	-42,99%
Personal	<i>Vollzeitäquivalente im Jahresdurchschnitt</i>	1,30	0,30	0,25
Personalaufwand	<i>in T€</i>	95	43	28
%-Abweichung	<i>Abweichung zum Vorjahr</i>	-40,68%	-54,98%	-34,06%

Grundstücksverwaltung Stadt Essen GmbH

Rottstraße 17 / 45127 Essen

Telefon

0201/88 80 901

Fax

0201/88 80 930

E-Mail

m.kunze@ime-essen.de

Internet

www.gve-essen.de

Gründungsjahr

1979

Handelsregister

HRB 4379

Gegenstand des Unternehmens

Gegenstand des Unternehmens ist der Erwerb, das Facility Management (inkl. Verwaltung, Bewirtschaftung und Betrieb) sowie die Verwertung von bebauten und unbebauten Grundstücken und grundstücksgleichen Rechten sowie der Bau oder die Instandsetzung und Modernisierung von Wohn- und Geschäftshäusern, von Schulen und Kindertagesstätten, Verwaltungs-, Betriebs- und Kulturgebäuden, gedeckten und ungedeckten Sportanlagen und sämtlichen im Konzern Stadt Essen anfallenden Immobilienaufgaben inklusive Ingenieurleistungen.

Erfüllung des öffentlichen Zwecks

Die Erfüllung des öffentlichen Zwecks (Übernahme von städtischen Aufgaben im Bereich der Sanierung) ergibt sich aus dem Gegenstand des Unternehmens. Durch die entsprechende Aufgabenerledigung der GVE wird dieser tatsächlich eingehalten.

Beteiligungsverhältnis

Stammkapital

26.000 €

Gesellschafter

Immobilien Management Essen GmbH (IME)

23.374 €

89,90%

Stadt Essen

2.626 €

10,10%

Beteiligungen der Gesellschaft

Gesellschaft

nominal

in €

in %

Altstadt-Baugesellschaft mbH & Co.

KG

1.535

0,10%

Organe

Geschäftsführung

Geschäftsführer

Miklikowski, Dirk

Gewinn- und Verlustrechnung

	2022	2023	2024	Abw. 2023/24	Erfolgsplanung		
	in T€	in T€	in T€		2025	2026	2027
					in T€	in T€	in T€
Umsatzerlöse	27.940,7	23.975,4	27.575,7	15,02%	36.348,2	35.707,8	37.274,7
Erhöhung oder Verminderung des Bestands an fertigen und unfertigen Erzeugnissen	4.481,3	7.820,5	3.029,5	-61,26%	-2.432,2	-635,9	-1.418,0
sonstige betriebliche Erträge	3.262,9	3.293,6	3.699,0	12,31%	3.343,6	3.899,3	4.100,5
- davon Zuschuss Stadt Essen	1.149,0	1.161,0	1.757,0	51,34%	1.758,0	1.758,0	1.758,0
Betriebliche Erträge	35.684,9	35.089,5	34.311,0	-2,22%	37.259,6	38.971,2	39.957,2
Materialaufwand	22.182,3	22.378,5	21.345,4	-4,62%	21.929,3	22.436,4	26.374,7
Personalaufwand	5.988,0	6.363,5	7.545,7	18,58%	8.909,2	9.202,4	9.495,6
Abschreibungen	3.270,4	3.199,3	3.238,5	1,22%	3.229,0	3.862,0	3.923,7
sonstige betriebliche Aufwendungen	3.607,2	3.792,7	3.549,3	-6,42%	3.955,2	3.987,0	4.062,2
Betriebliche Aufwendungen	35.047,9	35.733,9	35.678,9	-0,15%	38.022,8	39.487,8	43.856,2
Betriebliches Ergebnis	637,1	-644,4	-1.367,9	>100,00%	-763,2	-516,6	-3.899,0
Zinsen und ähnliche Aufwendungen	210,2	189,4	165,9	-12,41%	138,4	141,6	104,8
Finanzergebnis	-197,2	43,6	38,6	-11,53%	-78,4	-41,6	-64,8
Ergebnis nach Steuern	320,4	-733,6	-1.329,3	81,20%	-841,6	-558,3	-3.963,8
Sonstige Steuern	119,5	132,7	154,2	16,20%	159,0	164,6	170,3
Jahresüberschuss/Jahresfehlbetrag	320,4	-733,6	-1.483,5	>100,00%	-1.000,7	-722,8	-4.134,2
Sach-/ immat. Investitionen	471,7	11.614,0	1.401,0	-87,94%	8.000,4	6.401,4	298,9

Bilanz

	2022	2023	2024	Abw. 2023/24
	in T€	in T€	in T€	
Immaterielle Vermögensgegenstände	148,5	208,6	266,6	27,84%
Sachanlagen	57.768,0	66.196,2	64.408,0	-2,70%
Finanzanlagen	8,6	8,6	8,6	0,00%
Summe Anlagevermögen	57.925,2	66.413,5	64.683,3	-2,61%
Vorräte	17.076,1	24.896,5	27.926,1	12,17%
Forderungen und sonstige Vermögensgegenstände	6.717,7	8.303,2	9.836,7	18,47%
Kassenbestand, Bundesbankguthaben, Guthaben bei Kreditinstituten und Schecks	9,1	9,9	8,8	-10,88%
Summe Umlaufvermögen	23.802,9	33.209,6	37.771,5	13,74%
Rechnungsabgrenzungsposten (aktive)	1.736,1	1.376,3	1.224,6	-11,02%
Summe Aktiva	83.464,2	100.999,4	103.679,4	2,65%
Gezeichnetes Kapital	26,0	26,0	26,0	0,00%
Kapitalrücklage	31.354,2	31.354,2	31.354,2	0,00%
Gewinnrücklagen	5.788,6	5.788,6	5.788,6	0,00%
Jahresüberschuss / Jahresfehlbetrag	320,4	-413,1	-1.896,7	>100,00%
Summe Eigenkapital	37.489,3	36.755,7	35.272,2	-4,04%
Sonderposten	16.915,0	16.963,2	15.894,1	-6,30%
Rückstellungen	1.500,1	1.889,1	1.926,9	2,00%
Verbindlichkeiten	24.996,6	43.170,4	48.616,2	12,61%
Rechnungsabgrenzungsposten (passive)	2.563,2	2.221,0	1.970,0	-11,30%
Summe Passiva	83.464,2	100.999,4	103.679,4	2,65%

Kennzahlen

		2022	2023	2024
Eigenkapitalquote	<i>Eigenkapital / Gesamtkapital * 100</i>	44,92%	36,39%	34,02%
Fremdkapitalquote	<i>Fremdkapital / Gesamtkapital * 100</i>	55,08%	63,61%	65,98%
Anlagendeckung	<i>Eigenkapital / Anlagevermögen * 100</i>	64,72%	55,34%	54,53%
Verschuldungsgrad	<i>Fremdkapital / Eigenkapital * 100</i>	122,63%	174,79%	193,94%
Umsatzrentabilität	<i>Betriebsergebnis / Umsatz * 100</i>	-1,83%	-7,53%	-11,33%
Personalintensität	<i>Personalaufwand / Betriebsleistung * 100</i>	17,34%	18,76%	23,18%
Materialintensität	<i>Materialaufwand / Betriebsleistung * 100</i>	64,23%	65,96%	65,57%
Abschreibungsintensität	<i>Abschreibungen / Betriebsleistung * 100</i>	9,47%	9,43%	9,95%
Eigenkapitalrentabilität	<i>Jahresüberschuss / Eigenkapital * 100</i>	-2,21%	-5,15%	-9,19%
Personal	<i>Vollzeitäquivalente im Jahresdurchschnitt</i>	90,80	92,90	99,40
Personalaufwand	<i>in T€</i>	5.988	6.363	7.546
	<i>Abweichung zum Vorjahr</i>	+2,41%	+6,27%	+18,58%

In den Personalzahlen sind vollzeitverrechnet auch die Auszubildenden der Gesellschaft enthalten (2022: 3,0; 2023: 3,0; 2024: 2,50).

Immobilienentwicklung Stadt Essen GmbH

Kastanienallee 25 / 45127 Essen

Telefon

0201/2207-500

Fax

0201/2207-269

E-Mail

iee@ime-essen.de

Internet

www.ime-essen.de

Gründungsjahr

1993 (zebra)

Handelsregister

HRB 10507

Gegenstand des Unternehmens

Der Gegenstand des Unternehmens ist die Übernahme und die Entwicklung von strukturell mit erheblichen Defiziten belasteten Immobilien und Grundstücken auf dem Gebiet der Stadt Essen, die durch am Markt agierende private Investoren nicht aufgegriffen und beseitigt werden. Dieser wird durch Maßnahmen der Objektentwicklung und der Herstellung von baureifen Grundstücken umgesetzt, die der Verbesserung der Wohnraumversorgung dienen oder im Einzelfall gewerbliche Nutzungsmöglichkeiten verbessern (wirtschaftsfördernde Zwecke). Die Gesellschaft soll durch ihr Engagement Anreize dafür schaffen, dass sich auch private Investoren im Umfeld mit eigenen Investitionen engagieren.

Erfüllung des öffentlichen Zwecks

Die Erfüllung des öffentlichen Zwecks (Übernahme und die Entwicklung von Problemimmobilien im Stadtgebiet Essen) ergibt sich aus dem Gegenstand des Unternehmens. Durch die entsprechende Aufgabenerledigung der IEE wird dieser tatsächlich eingehalten.

Beteiligungsverhältnis

Stammkapital

25.700 €

Gesellschafter

Immobilien Management Essen GmbH (IME)

25.700 €

100,00%

Organe

Geschäftsführung

Geschäftsführer

Miklikowski, Dirk

Gewinn- und Verlustrechnung

	zebra	IEE	IEE	Abw.	Erfolgsplanung		
	2022	2023	2024	2023/24	2025	2026	2027
	in T€	in T€	in T€	%	in T€	in T€	in T€
Umsatzerlöse	2,2	0,4	3,7	>100,00%		5,7	43,5
Erhöhung oder Verminderung des Bestands an fertigen und unfertigen Erzeugnissen			4,2		2.730,0	534,6	548,6
sonstige betriebliche Erträge	0,1		0,7				
Betriebliche Erträge	2,3	0,4	8,7	>100,00%	2.730,0	540,3	592,1
Materialaufwand	2,2	3,6	21,2	>100,00%	3.160,0	647,9	680,2
a) Aufwendungen für Roh-, Hilfs- und Betriebsstoffe und für bezogene Waren	0,0	3,6	11,4	>100,00%			
b) Aufwendungen für bezogene Leistungen	2,2	0,0	9,9		3.160,0	647,9	680,2
Abschreibungen	0,1	0,1	1,8	>100,00%	0,0	0,0	0,0
a) auf immaterielle Vermögensgegenstände des Anlagevermögens und Sachanlagen	0,1	0,1	1,8	>100,00%	0,0	0,0	0,0
sonstige betriebliche Aufwendungen	41,9	114,6	151,4	32,11%	175,7	179,5	183,4
Betriebliche Aufwendungen	44,3	118,4	174,5	47,41%	3.335,7	827,5	863,6
Betriebliches Ergebnis	-42,0	-117,9	-165,8	40,60%	-605,7	-287,2	-271,5
sonstige Zinsen und ähnliche Erträge	19,0	200,8	234,0	16,57%	67,2	51,3	33,6
Zinsen und ähnliche Aufwendungen	0,1						
Finanzergebnis	18,9	200,8	234,0	16,57%	67,2	51,3	33,6
Steuern vom Einkommen und vom Ertrag			38,5				
Ergebnis nach Steuern	-23,1	82,9	68,2	-17,63%	-538,6	-235,9	-237,9
Jahresüberschuss/Jahresfehlbetrag	-23,1	82,9	29,7	-64,17%	-538,6	-235,9	-237,9
Sach-/ immat. Investitionen	0,0	0,0	351,0	0,00%	0,0	0,0	0,0

Bilanz

	Zebra 2022	IEE 2023	IEE 2024	Abw.
	in T€	in T€	in T€	%
Sachanlagen	0,2	0,1	348,8	>100,00%
Summe Anlagevermögen	0,2	0,1	348,8	>100,00%
Vorräte			4,2	
Forderungen und sonstige Vermögensgegenstände	6.562,8	6.651,0	6.368,2	-4,25%
Kassenbestand, Bundesbankguthaben, Guthaben bei Kreditinstituten und Schecks	0,1	0,0	0,2	>100,00%
Summe Umlaufvermögen	6.562,8	6.651,0	6.372,6	-4,19%
Summe Aktiva	6.563,1	6.651,1	6.721,4	1,06%
Gezeichnetes Kapital	25,7	25,7	25,7	0,00%
Kapitalrücklage	6.590,5	6.590,5	6.590,5	0,00%
Gewinnvortrag / Verlustvortrag	-67,4	15,5	45,1	>100,00%
Summe Eigenkapital	6.548,8	6.631,7	6.661,3	0,45%
Rückstellungen	14,1	16,1	54,9	>100,00%
Verbindlichkeiten	0,2	3,3	5,2	55,22%
Summe Passiva	6.563,1	6.651,1	6.721,4	1,06%

Kennzahlen

		zebra 2022	IEE 2023	IEE 2024
Eigenkapitalquote	<i>Eigenkapital / Gesamtkapital * 100</i>	99,78%	99,71%	99,11%
Fremdkapitalquote	<i>Fremdkapital / Gesamtkapital * 100</i>	0,22%	0,29%	0,89%
Anlagendeckung	<i>Eigenkapital / Anlagevermögen * 100</i>	> 100 %	> 100 %	> 100 %
Verschuldungsgrad	<i>Fremdkapital / Eigenkapital * 100</i>	0,22%	0,29%	0,90%
Umsatzrentabilität	<i>Betriebsergebnis / Umsatz * 100</i>	> 100 %	> 100 %	> 100 %
Personalintensität	<i>Personalaufwand / Betriebsleistung * 100</i>	0,00%	0,00%	0,00%
Materialintensität	<i>Materialaufwand / Betriebsleistung * 100</i>	95,74%	846,81%	245,29%
Abschreibungsintensität	<i>Abschreibungen / Betriebsleistung * 100</i>	5,11%	27,89%	21,17%
Eigenkapitalrentabilität	<i>Jahresüberschuss / Eigenkapital * 100</i>	0,00%	1,25%	0,45%

Immobilien Management Essen GmbH (IME)

Kastanienallee 25 / 45127 Essen

Telefon

0201/22 07 500

Fax

0201/22 07 269

E-Mail

info@ime-essen.de

Internet

www.ime-essen.de

Gründungsjahr

1995

Handelsregister

HRB 6434

Gegenstand des Unternehmens

Gegenstand des Unternehmens ist die Steuerung und Verwaltung von Beteiligungen der Stadt Essen im Bereich der Immobilienwirtschaft sowie die Tätigkeit als geschäftsleitende Holding-Gesellschaft einschließlich der Erbringung zentraler Dienstleistungen (Übernahme von Querschnittsfunktionen) für die städtischen Beteiligungsgesellschaften sowie die Übernahme und Steuerung von Leistungen im Zusammenhang mit Errichtung und Betrieb von Gebäuden im Bereich der kommunalen Infrastruktur der Stadt Essen.

Erfüllung des öffentlichen Zwecks

Die Erfüllung des öffentlichen Zwecks ergibt sich aus dem Gegenstand des Unternehmens. Durch die entsprechende Aufgabenerledigung der IME wird dieser tatsächlich eingehalten.

Beteiligungsverhältnis

Stammkapital 153.387 €

Gesellschafter

Stadt Essen	<u>153.387 €</u>	<u>100,00%</u>
-------------	------------------	----------------

Beteiligungen der Gesellschaft

Gesellschaft	nominal in €	in %	Gesellschaft	nominal in €	in %
Allbau GmbH	<u>23.768.879</u>	<u>84,99%</u>	Immobilienentwicklung Stadt Essen GmbH	<u>25.700</u>	<u>100,00%</u>
Grundstücksverwaltung Stadt Essen GmbH	<u>26.000</u>	<u>89,90%</u>			

Organe

Geschäftsführung

Geschäftsführer	<u>Miklikowski, Dirk</u>
Geschäftsführer	<u>Harter, Martin (Geschäftsbereichsvorstand)</u>

Aufsichtsrat

Vorsitz	Kersch, Christoph (Ratsmitglied)
1. stellvertretender Vorsitz	Kipphardt, Guntmar (Ratsmitglied)
2. stellvertretender Vorsitz	Rosenau, Philipp (Ratsmitglied)
Mitglieder	Blümer, Dorothea (Ratsmitglied)
	Brenk, Benjamin (Ratsmitglied)
	Ducree, Luca (Ratsmitglied)
	Eichstaedt, Mario (AN-Vertreter)
	Fabian, Tobias (AN-Vertreter)
	Fließ, Rolf (Ratsmitglied)
	Freye, Wolfgang (Ratsmitglied)
	Gilbert, Susanne (Ratsmitglied)
	Grabenkamp, Gerhard (Stadtkämmerer)
	Koitka, Markus (AN-Vertreter)
	Moos, Christiane (Ratsmitglied)
stimmrechtslose Mitglieder	Kluft, Joachim (Ratsmitglied)

Postert, Dr. Hermann (Ratsmitglied)
Schlauch, Martin (Ratsmitglied)
Schreyer, Eduard (Ratsmitglied)
Schrumpf, Fabian (MdL, Ratsmitglied)
Tuppeck, Peter (Ratsmitglied)
Uhlenbruch, Jörg

Angaben zur Frauenquote gemäß § 12 Abs. 6 LGG NRW	Anzahl AR-Mitglieder*	20
	- davon geboren**	1
	- davon weiblich	3
	- Frauenquote %	16

* Ohne Berücksichtigung von stimmrechtslosen Mitgliedern

** Die geborenen Mitglieder werden bei der Berechnung der Quote gemäß § 12 Abs. 5 Nr. 2 LGG nicht eingerechnet.

Gewinn- und Verlustrechnung

	2022	2023	2024	Abw. 2023/24	Erfolgsplanung		
	in T€	in T€	in T€	in T€	2025	2026	2027
Umsatzerlöse	10.541,1	11.256,0	11.868,7	5,44%	14.061,8	15.660,9	14.845,9
Erhöhung oder Verminderung des Bestands an fertigen und unfertigen Erzeugnissen	101,3	363,7	2.725,9	>100,00%	65.115,8	63.675,5	64.796,9
sonstige betriebliche Erträge	539,7	210,8	119,0	-43,54%	103,8	107,4	110,9
Betriebliche Erträge	11.182,1	11.830,5	14.713,6	24,37%	79.281,4	79.443,8	79.753,7
Materialaufwand	70,7	247,8	1.899,3	>100,00%	65.022,0	64.986,7	64.850,0
b) Aufwendungen für bezogene Leistungen	70,7	247,8	1.899,3	>100,00%	65.022,0	64.986,7	64.850,0
Personalaufwand	7.558,4	8.059,7	8.616,8	6,91%	9.677,7	9.874,8	10.239,8
a) Löhne und Gehälter	5.996,3	6.410,1	6.758,6	5,44%	9.677,7	9.874,8	10.239,8
b) soziale Abgaben und Aufwendungen für Altersversorgung und für Unterstützung	1.562,1	1.649,6	1.858,2	12,64%			
Abschreibungen	109,2	127,3	201,9	58,60%	361,9	371,7	344,0
a) auf immaterielle Vermögensgegenstände des Anlagevermögens und Sachanlagen	109,2	127,3	201,9	58,60%	361,9	371,7	344,0
sonstige betriebliche Aufwendungen	3.244,2	3.294,9	3.959,7	20,18%	4.087,6	4.073,7	4.165,6
Betriebliche Aufwendungen	10.982,4	11.729,7	14.677,7	25,13%	79.149,2	79.307,0	79.599,5
Betriebliches Ergebnis	199,7	100,8	35,9	-64,40%	132,2	136,8	154,2
Erträge aus Gewinnabführungen	16.869,5	16.900,0	16.728,5	-1,01%			
Erträge aus anderen Wertpapieren und Ausleihungen des Finanzanlagevermögens	1,4	1,3	1,3	1,69%			
sonstige Zinsen und ähnliche Erträge	17,0	120,4	219,7	82,51%	150,0	150,0	150,0
Zinsen und ähnliche Aufwendungen	8,1	10,6	13,0	22,56%	13,9	18,1	20,9
Finanzergebnis	16.879,8	17.011,1	16.936,5	-0,44%	15.767,7	13.268,8	13.042,7
Ergebnis der gewöhnlichen Geschäftstätigkeit	17.079,5	17.111,9	16.972,4	-0,82%	15.899,9	13.405,6	13.196,9
Steuern vom Einkommen und vom Ertrag	2.495,5	2.382,2	2.971,5	24,74%	1.899,9	1.986,6	1.777,9
sonstige Steuern	1,0	0,9	0,9	7,74%			
Ergebnis nach Steuern	14.583,0	14.728,8	14.000,0	-4,95%	14.000,0	11.419,0	11.419,0
Sonstige Steuern	1,0	0,9	0,9	7,74%			
Jahresüberschuss/Jahresfehlbetrag	14.583,0	14.728,8	14.000,0	-4,95%	14.000,0	11.419,0	11.419,0
Sach-/ immat. Investitionen	330,5	294,0	290,6	-1,17%	349,0	92,0	36,0

BilanzAbw.
2023/24

	2022	2023	2024	
	in T€	in T€	in T€	
Immaterielle Vermögensgegenstände	292,4	529,7	650,3	22,77%
Sachanlagen	372,5	301,9	270,0	-10,58%
Finanzanlagen	420.398,2	440.396,2	440.394,2	0,00%
Summe Anlagevermögen	421.063,1	441.227,8	441.314,5	0,02%
Vorräte	101,3	465,0	3.190,9	>100,00%
Forderungen und sonstige Vermögensgegenstände	28.995,7	21.071,5	34.436,0	63,42%
Kassenbestand, Bundesbankguthaben, Guthaben bei Kreditinstituten und Schecks	12,3	3,2	8,0	>100,00%
Summe Umlaufvermögen	29.109,4	21.539,7	37.634,9	74,72%
Rechnungsabgrenzungsposten (aktive)	119,5	232,3	192,0	-17,34%
Summe Aktiva	450.292,0	462.999,8	479.141,4	3,49%
Gezeichnetes Kapital	153,4	153,4	153,4	0,00%
Kapitalrücklage	430.338,7	440.338,7	450.338,7	2,27%
Gewinnvortrag / Verlustvortrag	119,6	119,6	119,6	0,00%
Jahresüberschuss / Jahresfehlbetrag	14.583,0	14.728,8	14.000,0	-4,95%
Summe Eigenkapital	445.194,7	455.340,5	464.611,7	2,04%
Rückstellungen	2.365,5	2.868,8	4.365,4	52,17%
Verbindlichkeiten	2.731,8	4.787,9	10.163,1	>100,00%
Rechnungsabgrenzungsposten (passive)		2,5	1,3	-50,00%
Summe Passiva	450.292,0	462.999,8	479.141,4	3,49%

Kennzahlen

		2022	2023	2024
Eigenkapitalquote	<i>Eigenkapital / Gesamtkapital * 100</i>	98,87%	98,35%	96,97%
Fremdkapitalquote	<i>Fremdkapital / Gesamtkapital * 100</i>	1,13%	1,65%	3,03%
Anlagendeckung	<i>Eigenkapital / Anlagevermögen * 100</i>	105,73%	103,20%	105,28%
Verschuldungsgrad	<i>Fremdkapital / Eigenkapital * 100</i>	1,14%	1,68%	3,13%
Umsatzrentabilität	<i>Betriebsergebnis / Umsatz * 100</i>	1,89%	0,90%	0,30%
Personalintensität	<i>Personalaufwand / Betriebsleistung * 100</i>	67,59%	68,13%	58,56%
Materialintensität	<i>Materialaufwand / Betriebsleistung * 100</i>	0,63%	2,09%	12,91%
Abschreibungsintensität	<i>Abschreibungen / Betriebsleistung * 100</i>	0,98%	1,08%	1,37%
Eigenkapitalrentabilität	<i>Jahresüberschuss / Eigenkapital * 100</i>	3,28%	3,23%	3,01%
Personal	<i>Vollzeitäquivalente im Jahresdurchschnitt</i>	70,28	76,27	78,74
Personalaufwand	<i>in T€</i>	7.558	8.060	8.617
	<i>Abweichung zum Vorjahr</i>	+2,88%	+6,63%	+6,91%
Personalaufwand je Mitarbeiter	<i>in €</i>	107.546	105.673	109.433

Die IME beschäftigt keine Auszubildenden.

ImmobilienService Essen GmbH (ISE)

Kastanienallee 25 / 45127 Essen

Telefon

0800/723 400 900

Fax

0800/723 400 999

E-Mail

info@ise-essen.de

Internet

www.ise-essen.de

Gründungsjahr

2013

Handelsregister

HRB 24781

Gegenstand des Unternehmens

Gegenstand des Unternehmens ist die Erbringung von Hausmeister- und Gebäudeservicedienstleistungen für Objekte, die sich im Besitz seiner Gesellschafter sowie der Eigengesellschaften der Stadt Essen befinden. Hierzu zählen Kontrollgänge in Wohngebäuden und im Wohnungsumfeld, die Erbringung von Wartungsleistungen, die Mieterkommunikation sowie die Koordination und Kontrolle von Drittfirmen. Die Gesellschaft zielt darauf ab, die Substanz und Attraktivität im Besitz der im Konzern Stadt Essen befindlichen Wohn- und Gewerbeimmobilien zu sichern und damit einen Beitrag zur kommunalen Wohnraumversorgung ebenso zu leisten, wie zur Wertsicherung des kommunalen Immobilienvermögens.

Erfüllung des öffentlichen Zwecks

Die Erfüllung des öffentlichen Zwecks (Wohnraumversorgung) ergibt sich aus dem Gegenstand des Unternehmens.

Beteiligungsverhältnis

Stammkapital

50.000 €

Gesellschafter

ALLBAU Managementgesellschaft mbH

50.000 €

100,00%

Organe

Geschäftsführung

Geschäftsführer Šerifi, Samuel

Gewinn- und Verlustrechnung

	2022	2023	2024	Abw.	Erfolgsplanung		
	2023/24	2025	2026	2027			
	in T€	in T€	in T€		in T€	in T€	in T€
Umsatzerlöse	4.132,5	4.814,5	5.216,5	8,35%	5.586,0	5.687,0	5.793,0
sonstige betriebliche Erträge	23,5	26,3	5,1	-80,55%			
Betriebliche Erträge	4.156,0	4.840,8	5.221,6	7,87%	5.586,0	5.687,0	5.793,0
Materialaufwand	54,7	106,2	97,2	-8,47%	133,0	120,0	110,0
a) Aufwendungen für Roh-, Hilfs- und Betriebsstoffe und für bezogene Waren	54,7		97,2		133,0	120,0	110,0
Personalaufwand	2.906,2	3.240,1	3.552,6	9,64%	3.690,0	3.764,0	3.839,0
a) Löhne und Gehälter	2.375,1	2.648,4	2.812,1	6,18%	2.952,0	3.011,0	3.071,0
b) soziale Abgaben und Aufwendungen für Altersversorgung und für Unterstützung	531,2	591,7	740,5	25,15%	738,0	753,0	768,0
Abschreibungen	23,8	21,0	24,6	17,29%	41,0	39,0	76,0
a) auf immaterielle Vermögensgegenstände des Anlagevermögens und Sachanlagen	23,8		24,6		41,0	39,0	76,0
sonstige betriebliche Aufwendungen	1.132,9	1.111,5	1.326,0	19,30%	1.420,0	1.603,0	1.477,0
Betriebliche Aufwendungen	4.117,6	4.478,7	5.000,4	11,65%	5.284,0	5.526,0	5.502,0
Betriebliches Ergebnis	38,4	362,1	221,3	-38,89%	302,0	161,0	291,0
Steuern vom Einkommen und vom Ertrag	12,8	118,1	71,9	-39,15%	99,0	52,0	95,0
Ergebnis nach Steuern	25,6	244,0	149,4	-38,77%	203,0	109,0	196,0
Jahresüberschuss/Jahresfehlbetrag	25,6	244,0	149,4	-38,77%	203,0	109,0	196,0
Sach-/ immat. Investitionen	39,1	32,3	0,0	-100,00%	88,5	22,0	62,0

Bilanz

	2022	2023	2024	Abw. 2023/24
	in T€	in T€	in T€	
Immaterielle Vermögensgegenstände	29,2	21,5	17,1	-20,27%
Sachanlagen	37,4	56,4	54,0	-4,32%
Summe Anlagevermögen	66,6	77,9	71,1	-8,72%
Vorräte	27,4	26,1	45,0	72,21%
Forderungen und sonstige Vermögensgegenstände	119,1	32,8	70,6	>100,00%
Kassenbestand, Bundesbankguthaben, Guthaben bei Kreditinstituten und Schecks	411,3	748,6	505,8	-32,44%
Summe Umlaufvermögen	557,8	807,5	621,4	-23,05%
Rechnungsabgrenzungsposten (aktive)	2,0	0,3	0,3	-16,42%
Summe Aktiva	626,3	885,7	692,7	-21,79%
Gezeichnetes Kapital	50,0	50,0	50,0	0,00%
Gewinnrücklagen	173,1	173,1	173,1	0,00%
Jahresüberschuss / Jahresfehlbetrag	25,6	244,0	149,4	-38,77%
Summe Eigenkapital	248,7	467,1	372,5	-20,25%
Rückstellungen	50,9	145,5	56,5	-61,18%
Verbindlichkeiten	326,7	264,6	257,0	-2,87%
Summe Passiva	626,3	885,7	692,7	-21,79%

Kennzahlen

		2022	2023	2024
Eigenkapitalquote	<i>Eigenkapital / Gesamtkapital * 100</i>	39,71%	52,73%	53,77%
Fremdkapitalquote	<i>Fremdkapital / Gesamtkapital * 100</i>	60,29%	47,27%	46,23%
Verschuldungsgrad	<i>Fremdkapital / Eigenkapital * 100</i>	>100%	89,63%	85,97%
Umsatzrentabilität	<i>Betriebsergebnis / Umsatz * 100</i>	0,93%	7,52%	4,24%
Personalintensität	<i>Personalaufwand / Betriebsleistung * 100</i>	69,93%	66,93%	68,04%
Materialintensität	<i>Materialaufwand / Betriebsleistung * 100</i>	1,32%	2,19%	1,86%
Abschreibungsintensität	<i>Abschreibungen / Betriebsleistung * 100</i>	0,57%	0,43%	0,47%
Eigenkapitalrentabilität	<i>Jahresüberschuss / Eigenkapital * 100</i>	10,29%	52,23%	40,10%
Personal	<i>Vollzeitäquivalente im Jahresdurchschnitt</i>	80,00	82,52	84,27
Personalaufwand	<i>in T€</i>	2.906	3.240	3.553
	<i>Abweichung zum Vorjahr</i>	+8,93%	+11,49%	+9,64%
Personalaufwand je Mitarbeiter	<i>in €</i>	36	39	42

NRW.URBAN Kommunale Entwicklung GmbH

Revierstraße 3 / 41379 Dortmund

Telefon

0231/4341-0

Fax

0231/4341-325

E-Mail

info@nrw-urban.de

Internet

www.nrw-urban.de

Gründungsjahr

2016

Handelsregister

HRB 79640

Gegenstand des Unternehmens

Gegenstand der Gesellschaft ist die Erbringung von Dienstleistungen in erster Linie gegenüber den nordrhein-westfälischen Kommunen und kommunal nahestehenden Dritten, wie beispielsweise kommunalen Wirtschaftsförderungsgesellschaften und Stadtentwicklungsgesellschaften, insbesondere in Zusammenhang mit der Baulandentwicklung sowie der Wahrnehmung von städtebaulichen Aufgaben, Maßnahmen der Stadtentwicklung und Strukturpolitik, Aufbereitung, Erschließung und Verwertung von Baulandflächen sowie verwandten Geschäften.

Erfüllung des öffentlichen Zwecks

Die Erfüllung des öffentlichen Zwecks (kommunale Baulandentwicklung) ergibt sich aus dem Gegenstand des Unternehmens.

Beteiligungsverhältnis

Stammkapital

300.000 €

Gesellschafter

NRW.URBAN Service GmbH	229.000 €	76,33%
Stadt Essen	1.000 €	0,33%
weitere 70 Städte und Gemeinden bzw. nahestehende Dritte	70.000 €	23,33%

Organe

Geschäftsführung

Geschäftsführer	Brockmeyer, Henk
Geschäftsführer	Kloidt, Ludger

Gewinn- und Verlustrechnung

	2022	2023	2024	Abw. 2023/2024
	in T€	in T€	in T€	
Umsatzerlöse	4.022,9	4.420,8	4.570,5	3%
Erhöhung oder Verminderung des Bestands an fertigen und unfertigen Erzeugnissen	2,0	38,1	7,0	-82%
sonstige betriebliche Erträge	5,4	0,0	28,2	>100,00%
Betriebliche Erträge	4.030,3	4.458,9	4.605,7	3%
Materialaufwand	3.926,1	4.366,2	4.488,2	3%
sonstige betriebliche Aufwendungen	69,0	26,3	48,3	83%
Betriebliche Aufwendungen	3.995,0	4.392,6	4.536,5	3%
Betriebliches Ergebnis	35,3	66,4	69,2	4%
sonstige Zinsen und ähnliche Erträge	60,0	507,3	848,8	67%
Zinsen und ähnliche Aufwendungen	60,0	507,3	848,8	67%
Steuern vom Einkommen und vom Ertrag	11,0	25,1	60,4	>100,00%
Ergebnis nach Steuern	24,3	41,2	8,8	-79%
Jahresüberschuss/Jahresfehlbetrag	28,5	37,1	45,0	21%

Bilanz

	2022	2023	2024	Abweichung 2023/2024
	in T€	in T€	in T€	
Vorräte	112,1	150,2	157,2	4,68%
Forderungen und sonstige Vermögensgegenstände	30.483,9	47.633,8	63.982,2	34,32%
Kassenbestand, Bundesbankguthaben, Guthaben bei Kreditinstituten und Schecks	1.034,9	1.305,5	2.279,8	74,62%
Summe Umlaufvermögen	31.630,9	49.089,5	66.419,1	35,30%
Summe Aktiva	31.630,9	49.089,5	66.419,1	35,30%
Gezeichnetes Kapital	300,0	300,0	300,0	0,00%
Gewinnrücklagen	3,2	35,8	36,7	2,45%
Gewinnvortrag / Verlustvortrag	6,7			
Bilanzgewinn/-verlust	21,9	37,1	45,0	21,27%
Summe Eigenkapital	331,7	372,9	381,7	2,35%
Rückstellungen	23,6	51,9	110,2	>100,00%
Verbindlichkeiten	31.275,6	48.664,8	65.927,3	35,47%
Summe Passiva	31.630,9	49.089,5	66.419,1	35,30%

Kennzahlen

		2022	2023	2024
Eigenkapitalquote	<i>Eigenkapital / Gesamtkapital * 100</i>	1,05%	0,76%	0,57%
Fremdkapitalquote	<i>Fremdkapital / Gesamtkapital * 100</i>	98,95%	99,24%	99,43%
Verschuldungsgrad	<i>Fremdkapital / Eigenkapital * 100</i>	>100%	>100%	>100%
Umsatzrentabilität	<i>Betriebsergebnis / Umsatz * 100</i>	0,88%	1,50%	1,51%
Materialintensität	<i>Materialaufwand / Betriebsleistung * 100</i>	97,41%	97,92%	97,45%
Eigenkapitalrentabilität	<i>Jahresüberschuss / Eigenkapital * 100</i>	8,60%	9,94%	11,78%